



แผนพัฒนาท้องถิ่น (พ.ศ. 2561-2565)

เพิ่มเติมหรือเปลี่ยนแปลง ครั้งที่ 1 พ.ศ. 2563

องค์การบริหารส่วนตำบลปากช่อง

อำเภอปากช่อง จังหวัดนครราชสีมา

ฝ่ายนโยบายและแผน

สำนักงานปลัด



ประกาศองค์การบริหารส่วนตำบลปากช่อง

เรื่อง แผนพัฒนาท้องถิ่น (พ.ศ. 2561-2565) เพิ่มเติมหรือเปลี่ยนแปลง ครั้งที่ 1 พ.ศ. 2563

\*\*\*\*\*

ด้วยองค์การบริหารส่วนตำบลปากช่องได้จัดทำแผนพัฒนาท้องถิ่น (พ.ศ. 2561-2565) ตามระเบียบกระทรวงมหาดไทยว่าด้วยการจัดทำแผนพัฒนาขององค์กรปกครองส่วนท้องถิ่น พ.ศ. 2548 และที่แก้ไขเพิ่มเติมถึง (ฉบับที่ 3) พ.ศ. 2561 โดยมีวัตถุประสงค์เพื่อให้แผนพัฒนาฯ ในปัจจุบันมีความสอดคล้องและเชื่อมโยงกับแผนพัฒนาจังหวัด แผนพัฒนากลุ่มจังหวัด รวมทั้งแผนปฏิบัติการประจำปีจังหวัด แผนปฏิบัติการประจำปีกลุ่มจังหวัด ตลอดจนสามารถบูรณาการแผนงาน/โครงการ/กิจกรรม และงบประมาณในพื้นที่ได้อย่างมีประสิทธิภาพ และเป็นปัจจุบัน อันจะเกิดประโยชน์สูงสุดให้กับประชาชน

อาศัยอำนาจตามความในข้อ 17(4) แห่งระเบียบกระทรวงมหาดไทยว่าด้วยการจัดทำแผนพัฒนาขององค์กรปกครองส่วนท้องถิ่น พ.ศ. 2548 และที่แก้ไขเพิ่มเติมถึง (ฉบับที่ 3) พ.ศ. 2561 องค์การบริหารส่วนตำบลปากช่องจึงขอประกาศใช้แผนพัฒนาท้องถิ่น (พ.ศ. 2561-2565) เพิ่มเติมหรือเปลี่ยนแปลง ครั้งที่ 1 พ.ศ. 2563 และปิดประกาศไว้ ณ ที่ทำการองค์การบริหารส่วนตำบลปากช่อง เพื่อให้ประชาชนได้ทราบโดยทั่วกัน ทั้งนี้สามารถดูรายละเอียดแผนพัฒนาฯ ดังกล่าว ได้ ณ ที่ทำการองค์การบริหารส่วนตำบลปากช่อง

จึงประกาศให้ทราบโดยทั่วกัน

ประกาศ ณ วันที่ 20 กรกฎาคม 2563

(นายเสกสันต์ ทองสวัสดิวงศ์)

นายกองค์การบริหารส่วนตำบลปากช่อง

## คำนำ

องค์การบริหารส่วนตำบลปากช่อง มีความจำเป็นต้องจัดเตรียมโครงการเพื่อรองรับภารกิจและความจำเป็นที่เพิ่มขึ้น ซึ่งเป็นภารกิจที่ไม่ได้บรรจุอยู่ในแผนพัฒนาท้องถิ่น (พ.ศ. 2561-2565) โดยถือตามระเบียบกระทรวงมหาดไทยว่าด้วยการจัดทำแผนพัฒนาขององค์กรปกครองส่วนท้องถิ่น พ.ศ. 2548 และแก้ไขเพิ่มเติมถึง (ฉบับที่ 3) พ.ศ. 2561 และหนังสือกระทรวงมหาดไทย ส่วนที่ 0810.3/ว2931 ลว. 15 พฤษภาคม 2562 เรื่องซักซ้อมแนวทางการทบทวนแผนพัฒนาท้องถิ่น (พ.ศ. 2561-2565) ขององค์กรปกครองส่วนท้องถิ่น

ดังนั้น องค์การบริหารส่วนตำบลปากช่อง จึงได้จัดทำแผนพัฒนาท้องถิ่น (พ.ศ. 2561-2565) เพิ่มเติมหรือเปลี่ยนแปลง ครั้งที่ 1 พ.ศ. 2563 ที่มีความสอดคล้องกับยุทธศาสตร์จังหวัดนครราชสีมา ทั้งเป็นการแก้ไขปัญหาและนำความต้องการของประชาชนไปสู่การปฏิบัติที่แท้จริง เพื่อให้เกิดประโยชน์สูงสุดแก่ประชาชนในตำบล และใช้เป็นกรอบในการจัดทำข้อบัญญัติงบประมาณรายจ่ายประจำปี งบประมาณรายจ่ายเพิ่มเติม หรืองบประมาณการจ่ายขาดเงินสะสม ต่อไป

องค์การบริหารส่วนตำบลปากช่อง

## หลักการ เหตุผล และความจำเป็น

ตามที่องค์การบริหารส่วนตำบลปากช่อง ได้จัดทำแผนพัฒนาท้องถิ่น (พ.ศ. 2561 - 2565) เพิ่มเติมหรือเปลี่ยนแปลง ครั้งที่ 1 พ.ศ. 2563 ขององค์การบริหารส่วนตำบลปากช่องนั้น

ตามระเบียบกระทรวงมหาดไทย ว่าด้วยการจัดทำแผนพัฒนาขององค์กรปกครองส่วนท้องถิ่น พ.ศ. 2548 แก้ไขเพิ่มเติมถึง (ฉบับที่ 3) พ.ศ. 2561 ข้อ 22 เพื่อประโยชน์ของประชาชน การเพิ่มเติมแผนพัฒนาท้องถิ่น ให้องค์กรปกครองส่วนท้องถิ่นดำเนินการตามขั้นตอน ดังนี้

(1) คณะกรรมการสนับสนุนการจัดทำแผนพัฒนาท้องถิ่นจัดทำร่างแผนพัฒนาท้องถิ่นที่เพิ่มเติมพร้อมเหตุผลและความจำเป็นเสนอคณะกรรมการพัฒนาท้องถิ่น

(2) คณะกรรมการพัฒนาท้องถิ่นและประชาคมท้องถิ่นพิจารณาร่างแผนพัฒนาท้องถิ่นที่เพิ่มเติมสำหรับองค์การบริหารส่วนตำบลให้ส่งร่างแผนพัฒนาท้องถิ่นที่เพิ่มเติมให้สภาองค์การบริหารส่วนตำบลพิจารณาตามมาตรา 46 แห่งพระราชบัญญัติสภาตำบลและองค์การบริหารส่วนตำบล พ.ศ. 2537 ด้วย

เมื่อแผนพัฒนาท้องถิ่นที่เพิ่มเติมได้รับความเห็นชอบ ให้ส่งแผนพัฒนาท้องถิ่นดังกล่าวให้ผู้บริหารท้องถิ่นประกาศใช้ พร้อมทั้งให้ประชาชนทราบโดยเปิดเผยไม่น้อยกว่าสามสิบวันนับตั้งแต่วันที่ผู้บริหารท้องถิ่นประกาศใช้

ดังนั้นองค์การบริหารส่วนตำบลปากช่อง มีความจำเป็นเร่งด่วนที่จะดำเนินโครงการพัฒนาเพิ่มเติมหรือเปลี่ยนแปลงเพื่อแก้ไขปัญหาความเดือดร้อน จึงได้จัดทำแผนพัฒนาท้องถิ่น (พ.ศ. 2561 - 2565) เพิ่มเติมหรือเปลี่ยนแปลง ครั้งที่ 1 พ.ศ. 2563 เพื่อแก้ปัญหา/ความต้องการนำไปสู่การปฏิบัติที่แท้จริง และการเพิ่มเติมหรือเปลี่ยนแปลงแผนพัฒนาท้องถิ่นดังกล่าว จะช่วยแก้ปัญหาความเดือดร้อนของประชาชนเนื่องจากถนนหนทางที่มีอยู่ในปัจจุบันได้ชำรุดเสียหาย ทำให้การเดินทางสัญจรไปมาเกิดความลำบากและอาจเกิดอันตรายได้จากถนนที่ชำรุดเสียหาย เป็นหลุมเป็นบ่อ ทำให้การขนส่งพืชผลทางการเกษตรเป็นไปได้อย่างยากลำบาก และน้ำซึ่งใช้ในการอุปโภคบริโภค มีอยู่อย่างจำกัดไม่เพียงพอต่อความต้องการของประชาชนในพื้นที่ ดังนั้นการเพิ่มเติมหรือเปลี่ยนแปลงแผนพัฒนาท้องถิ่น ฉบับนี้ จึงเป็นการดำเนินการเพื่อเกิดประโยชน์สูงสุดแก่ประชาชนในพื้นที่

\*\*\*\*\*

## สารบัญ

เรื่อง	หน้า
ส่วนที่ 1 สภาพทั่วไปและข้อมูลพื้นฐาน	1
ส่วนที่ 2 ยุทธศาสตร์องค์การปกครองส่วนท้องถิ่น	14
ส่วนที่ 3 เชื่อมโยงยุทธศาสตร์	61
ส่วนที่ 4 การนำแผนพัฒนาท้องถิ่นไปสู่การปฏิบัติ	63
บัญชีสรุปโครงการพัฒนา	65
- ยุทธศาสตร์ที่ 1 ยุทธศาสตร์การพัฒนาด้านสานต่อแนวทางพระราชดำริ แผนงานการเกษตร	67
- ยุทธศาสตร์ที่ 2 ยุทธศาสตร์การพัฒนาด้านการศึกษา แผนงานการศึกษา	68
แผนงานการศาสนา วัฒนธรรมและนันทนาการ	71
- ยุทธศาสตร์ที่ 3 ยุทธศาสตร์ด้านการพัฒนาเกษตร	72
- ยุทธศาสตร์ที่ 4 ยุทธศาสตร์ด้านการพัฒนาสังคม แผนงานสังคมสงเคราะห์	73
- ยุทธศาสตร์ที่ 5 ยุทธศาสตร์ด้านการพัฒนาสาธารณสุข แผนงานสาธารณสุข	74
- ยุทธศาสตร์ที่ 6 ยุทธศาสตร์ด้านการพัฒนาโครงสร้างพื้นฐาน แผนงานเคหะและชุมชน (ไฟฟ้า)	75
แผนงานอุตสาหกรรมและการโยธา (ถนน/ประปา)	83
- ยุทธศาสตร์ที่ 7 ยุทธศาสตร์ด้านการพัฒนาแหล่งท่องเที่ยว ศาสนา-วัฒนธรรมประเพณีและกีฬา แผนงานการเกษตร/แผนงานอุตสาหกรรมและการโยธา	121
ยุทธศาสตร์ที่ 8 ยุทธศาสตร์ด้านการบริหารจัดการบ้านเมืองที่ดี แผนงานบริหารงานทั่วไป	122
แผนงานการรักษาความสงบภายใน/แผนงานเกษตร/การศึกษา/สังคมสงเคราะห์/ เคหะและชุมชน/สร้างความเข้มแข็งชุมชน/สาธารณสุข	123
แผนงานการศึกษา	124
แผนงานเคหะและชุมชน	125
แผนงานสร้างความเข้มแข็งชุมชน	126
แผนงานงบกลาง	127

- ยุทธศาสตร์ที่ 9 ยุทธศาสตร์ด้านการรักษาความปลอดภัยในชีวิตและทรัพย์สิน แผนงานการรักษาความสงบภายใน	128
- ยุทธศาสตร์ที่ 10 ยุทธศาสตร์ด้านการอนุรักษ์ทรัพยากรธรรมชาติและสิ่งแวดล้อม แผนงานการเกษตร/แผนงานเคหะและชุมชน	129
- ครุภัณฑ์ แบบ ผ.03	131
ส่วนที่ 5 การติดตามและประเมินผลฯ	134

\*\*\*\*\*

**แผนพัฒนาท้องถิ่น (พ.ศ.2561 – 2565)**  
**เพิ่มเติมหรือเปลี่ยนแปลง ครั้งที่ 1 พ.ศ. 2563**  
**องค์การบริหารส่วนตำบลปากช่อง อำเภอปากช่อง จังหวัดนครราชสีมา**

**ส่วนที่ 1 สภาพทั่วไปและข้อมูลพื้นฐาน**

**1. ด้านกายภาพ**

**1.1 ที่ตั้งของหมู่บ้านหรือชุมชนหรือตำบล**

ปากช่อง เป็นหมู่บ้านเล็กๆ ตั้งอยู่ในป่าเขาหนาทึบ เส้นทางคมนาคมไม่สะดวก มีเฉพาะเส้นทางเดินเท้าและสัตว์เป็นพาหนะ แม้แต่เกวียนยังไม่สามารถผ่านได้ แต่มีความสำคัญมาก เพราะเป็นจุดเชื่อมโยงระหว่างภาคกลาง และภาคอีสาน เนื่องจากเป็นป่าดิบชื้น ยุงป่าจึงชุกชุม ทำให้ผู้สัญจรไปมาได้รับเชื้อไข้ป่าและเสียชีวิตเป็นจำนวนมาก จึงขนานนามว่า “เทือกเขาตงพญาไฟ” ต่อมาสมเด็จพระปิ่นเกล้าเจ้าอยู่หัว ทรงทราบทูลสมเด็จพระจอมเกล้าเจ้าอยู่หัว ขอให้เปลี่ยนชื่อจากตงพญาไฟเป็น “ตงพญาเย็น”

เมื่อ พ.ศ. 2430 บ้านปากช่องขึ้นกับ ต.ชนงพระ อ.จันทัก จ.นครราชสีมา ต่อมาในปี พ.ศ. 2434 พระบาทสมเด็จพระจุลจอมเกล้าเจ้าอยู่หัว รัชกาลที่ 5 โปรดให้สร้างทางรถไฟจากกรุงเทพฯ ถึงนครราชสีมา การสร้างทางรถไฟในจุดนี้จำเป็นต้องระเบิดเขาเพื่อวางรางรถไฟ ทำให้เกิดช่องระหว่างสองฝั่งเขา ผู้คนทั่วไปจึงเรียกหมู่บ้านแห่งนี้ว่า ปากช่อง นับแต่นั้นมา กระทั่งปี พ.ศ. 2482 ทาง การส่งยุบ ต.ชนงพระ อ.จันทัก ให้บ้านปากช่องไปขึ้นกับ ต.จันทัก อ.สีคิ้ว (ต.จันทัก) ขณะนี้อยู่ใต้บาดาลในเขื่อนอ่างเก็บน้ำลำตะคอง ต่อมาในปี พ.ศ. 2492 หมู่บ้านปากช่องได้รับการยกฐานะเป็นตำบลปากช่อง และในปี พ.ศ. 2499 รัฐบาลไทยร่วมกับสหรัฐอเมริกา สร้างถนนมิตรภาพตั้งแต่จังหวัดสระบุรีจนถึงนครราชสีมา ทำให้ ต.ปากช่อง เจริญรุดหน้าอย่างรวดเร็ว ทางการจึงยกฐานะเป็นกิ่งอำเภอปากช่อง และเมื่อวันที่ 23 กรกฎาคม 2501 ได้รับการยกฐานะเป็นอำเภอปากช่อง トラบจนถึงปัจจุบัน

ตำบลปากช่อง เป็นตำบลที่ตั้งอยู่ในเขตการปกครองของอำเภอปากช่อง (ตามระเบียบบริหารราชการส่วนภูมิภาค) ประกอบด้วย 2 องค์การปกครองส่วนท้องถิ่น (ตามระเบียบบริหารราชการส่วนท้องถิ่น) ได้แก่ องค์การบริหารส่วนตำบลปากช่อง และเทศบาลเมืองปากช่อง องค์การบริหารส่วนตำบลปากช่อง ตั้งอยู่หมู่ที่ 5 บ้านหนองมะค่า ตำบลปากช่อง อำเภอปากช่อง จังหวัดนครราชสีมา ยกฐานะจากสภาตำบลปากช่องเป็นองค์การบริหารส่วนตำบล (ตามหนังสือราชกิจจานุเบกษา เล่ม 112 ตอนพิเศษ 6 ง วันที่ 3 มีนาคม 2538 ประกาศกระทรวงมหาดไทย เรื่องจัดตั้งองค์การบริหารส่วนตำบล) เมื่อวันที่ 2 มีนาคม พ.ศ. 2538 มีหมู่บ้านจำนวน 22 หมู่บ้าน ตั้งอยู่ระหว่าง ตำบลหนองสาหร่าย ตำบลชนงพระ ตำบลจันทัก ตำบลกลางดง และอำเภอแมวกเหล็ก จังหวัดสระบุรี

**ที่ตั้ง ขนาด และอาณาเขต**

องค์การบริหารส่วนตำบลปากช่อง ตำบลปากช่อง เป็นตำบลหนึ่งของอำเภอปากช่อง จังหวัดนครราชสีมา มีขนาดเนื้อที่ทั้งสิ้นจำนวน 148.96 ตารางกิโลเมตร จำนวน 93,118 ไร่ และมีอาณาเขตติดต่อกับตำบลต่างๆ ดังนี้คือ

ทิศเหนือ ติดต่อกับเขต ตำบลจันทักและตำบลหนองสาหร่าย

ทิศใต้	ติดต่อกับเขต	ตำบลกลางดง
ทิศตะวันออก	ติดต่อกับเขต	ตำบลชนงพระและตำบลหนองน้ำแดง
ทิศตะวันตก	ติดต่อกับเขต	ตำบลกลางดง เขตป่าสงวนดงพญาเย็น และตำบลหนองย่างเสือ อำเภอมวกเหล็ก จังหวัดสระบุรี

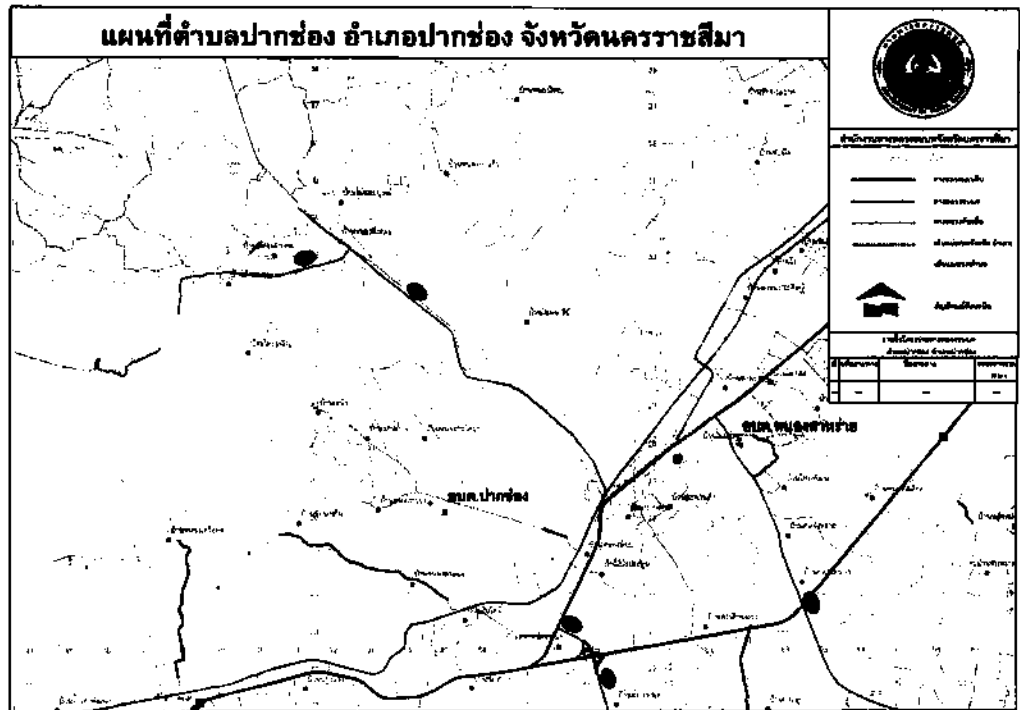

### ลักษณะภูมิประเทศ

ตำบลปากช่องพื้นที่ทางด้านตะวันตกและด้านใต้เป็นที่ราบเอียงและหุบ ส่วนทางด้านเหนือและตะวันออก เป็นที่ราบเอียงและลอนคลื่นนอกจากนี้ยังมีแหล่งน้ำที่สำคัญคือ คลองตาลอง, หนองผักเสี้ยน, ลำทองหลาง, คลองหนองมะค่า, คลองกะโตวา, ลำตะคอง, คลองซับน้อย และคลองอุปากันต์

### ลักษณะภูมิอากาศ

ลักษณะภูมิอากาศของตำบลปากช่อง จัดอยู่ในลักษณะภูมิอากาศแบบมรสุมเขตร้อน (Tropical monsoon climate) ซึ่งแบ่งได้ 3 ฤดู คือ ฤดูฝนเริ่มตั้งแต่เดือนพฤษภาคมถึงเดือนตุลาคม โดยได้รับอิทธิพลจากลมมรสุมตะวันตกเฉียงใต้พัดผ่านทะเลและมหาสมุทร ทำให้มีอากาศชุ่มชื้นและฝนตกชุก ส่วนฤดูหนาวเริ่มตั้งแต่เดือนพฤศจิกายนถึงเดือนกุมภาพันธ์ โดยได้รับอิทธิพลจากลมมรสุมตะวันออกเฉียงเหนือ ซึ่งพัดเอาความหนาวเย็นและความแห้งแล้งมา สำหรับฤดูร้อนเริ่มตั้งแต่เดือนมีนาคมถึงเดือนเมษายนซึ่งมีอากาศร้อน และอบอ้าว จากสถิติภูมิอากาศของสถานีตรวจอากาศจังหวัดนครราชสีมาได้นำมาใช้พิจารณาเป็นตัวแทนลักษณะภูมิอากาศในพื้นที่ตำบลปากช่อง สรุปได้ดังนี้



## 1. ปริมาณน้ำฝนที่ตกในพื้นที่องค์การบริหารส่วนตำบลปากช่อง เฉลี่ย 15 ปี

ปีน้ำ	เม.ย.	พ.ค.	มิ.ย.	ก.ค.	ส.ค.	ก.ย.	ต.ค.	พ.ย.	ธ.ค.	ม.ค.	ก.พ.	มี.ค.	ปริมาณ น้ำฝน รายปี มิลลิเมตร	จำนวน ฝนตก /วัน/ปี
2548	-	234.4	60.4	138.9	65.6	225.5	86.3	122.5	0.0	0.0	34.8	103.3	1,071.7	56
2549	110.3	120.6	158.8	99.4	65.1	261.6	160.4	42.6	0.0	0.0	77.9	43.9	1,140.6	67
2550	124.8	165.2	44.5	44.5	100.4	119.4	245.6	9.2	0.0	0.0	0.0	40.0	893.6	48
2551	90.9	139.2	65.3	22.7	132.8	273.6	273.1	0.0	0.0	0.0	39.0	126.4	1,163.0	56
2552	161.2	142.3	64.0	38.9	150.2	185.0	234.6	0.0	0.0	3.9	42.2	3.0	1,025.3	48
2553	135.5	31.0	36.0	152.3	218.3	186.6	381.3	0.0	10.0	0.0	89.0	8.0	1,248.0	51
2554	145.5	335.6	107.4	83.6	96.3	320.6	111.2	0.0	0.0	76.5	29.5	17.8	1,324.0	64
2555	86.0	88.0	75.0	59.5	88.4	147.2	78.0	46.5	0.0	27.0	34.0	37.0	766.6	43
2556	72.0	90.0	77.5	55.0	97.4	357.8	224.5	0.0	0.0	0.0	12.0	43.0	1,029.2	58
2557	36.0	50.7	44.5	27.4	121.0	70.0	110.0	23.8	0.0	2.0	10.0	73.0	568.4	43
2558	84.0	57.0	31.0	67.0	21.0	196.1	175.0	28.0	0.0	30.0	0.0	5.0	694.1	32
2559	24.0	83.0	252.0	176.0	24.0	173.0	86.0	79.0	0.0	0.0	32.0	69.0	998.0	42
2560	19.0	204.0	65.2	78.0	41.0	112.0	80.0	0.0	18.0	0.0	78.0	0.0	695.2	42
2561	75.0	60.0	0.0	44.0	143.0	42.0	-	-	-	-	-	-	364.0	26
2562	66.0	81.0	31.0	82.0	52.5	144.0	37.0	0.0	0.0	0.0	0.0	-	439.5	28
<b>สูงสุด</b>	161.2	335.6	252.0	176.0	218.3	357.8	381.3	79.0	33.0	76.5	89.0	126.4	1324.0	67
<b>เฉลี่ย</b>	87.9	125.5	74.2	77.9	94.5	187.6	153.0	25.7	4.1	9.3	31.9	40.7	903.6	48
<b>ต่ำสุด</b>	19.0	31.0	31.0	22.7	21.0	70.0	78.0	0.0	0.0	0.0	0.0	3.0	568.4	37

หมายเหตุ สูงสุด , เฉลี่ย, ต่ำสุด 2548-2562

สถานีบ้านหนองกะโถวา อ.ปากช่อง จ.นครราชสีมา

ศูนย์อุทกวิทยาและบริหารน้ำภาค ตอน. ตอนล่าง สำนักอุทกวิทยาและบริหารน้ำ กรมชลประทาน



ลักษณะของแหล่งน้ำ

จำนวนแม่น้ำที่ไหลผ่าน	1	สาย (แม่น้ำลำตะคลอง)
จำนวนห้วย/หนอง/คลอง/บึง	4	แห่ง (หมู่ 1, 2, 5, 7, 10, 19, 20)
จำนวนอ่างเก็บน้ำและฝายน้ำล้น	12	แห่ง
จำนวนบ่อสาธารณะ	103	แห่ง
จำนวนบ่อน้ำตื้นสาธารณะ	13	แห่ง

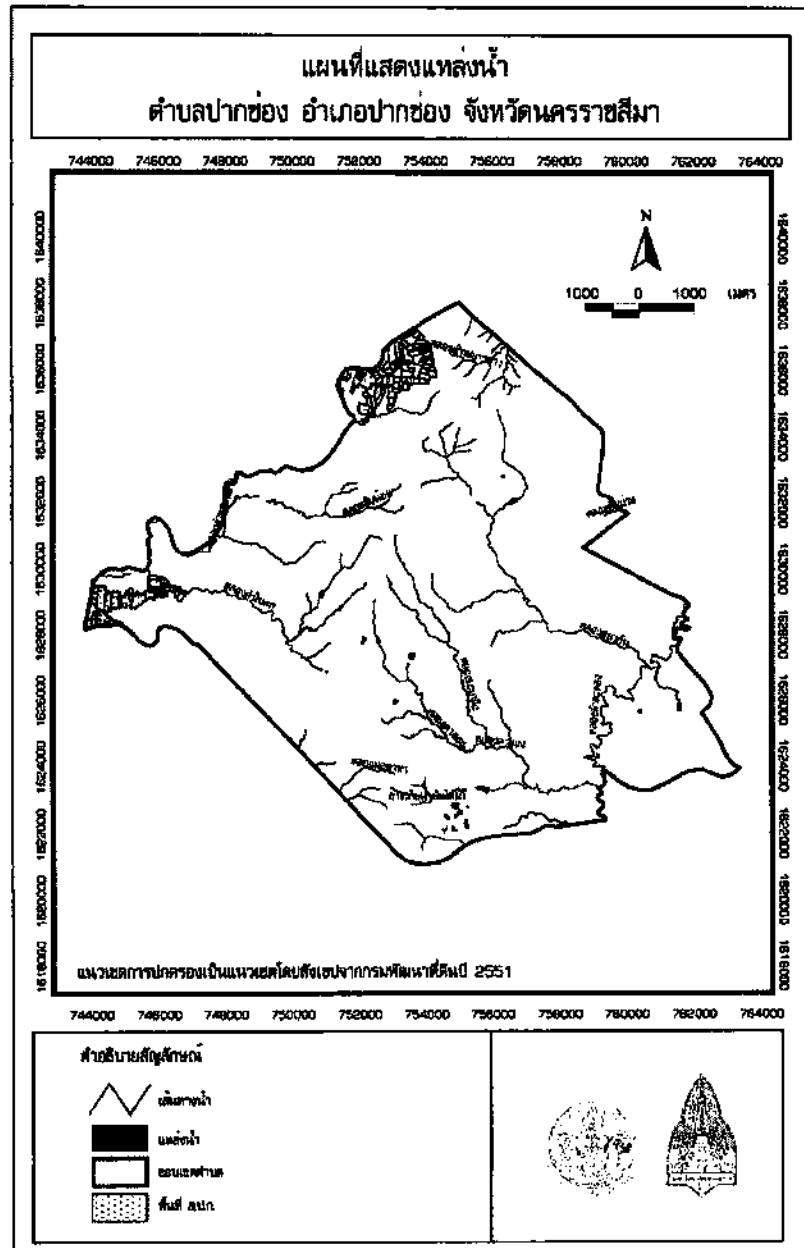

ลักษณะของไม้และป่าไม้ พื้นที่ส่วนใหญ่เป็นป่าปลูกโดยกรมป่าไม้ประกอบด้วย กระจุดินยักซ์

เสียด สัก ยูคา และไม้เบญจพรรณทั่วไป

## 2. ด้านการเมืองการปกครอง

### 2.1 เขตการปกครอง

องค์การบริหารส่วนตำบลปากช่อง ในปี พ.ศ.2563 แบ่งเขตการปกครองออกเป็น 22 หมู่บ้าน ดังนี้

### 2.2 การเลือกตั้ง มีทั้งหมด 22 เขตเลือกตั้ง

## 3. ประชากร

### 3.1 ข้อมูลเกี่ยวกับจำนวนประชากร

หมู่ ที่	ชื่อหมู่บ้าน	จำนวนประชากร			จำนวน ครัวเรือน	ผู้นำหมู่บ้าน	หมายเลข โทรศัพท์
		ชาย	หญิง	รวม			
1	บ้านคลองตาลอง	323	350	673	308	นายสว่าง ศรีสุวรรณ (กำนัน)	081-2652446
2	บ้านหนองผักเสี้ยน	339	363	702	327	นายไพฑูรย์ ศาสวีตวิทยากร(ผญ.บ.)	081-2822628
3	บ้านโป่งประทุน	545	628	1,173	588	นายอัสสัมภิญพงศ์ โรจนบุรานนท์ (ผญ.บ.)	089-8484987
4	บ้านบันไดม้า	713	748	1,461	706	นายจันทน์ นาคชัยเพชร (ผญ.บ.)	063-7522424
5	บ้านหนองมะค่า	379	410	789	642	นายอนุสรณ์ ทองสวัสดิ์วงศ์ (ผญ.บ.)	081-5484890
6	บ้านหนองอีเหลอ	291	302	593	256	นายบำเพ็ญ สายสุด(ผญ.บ.)	081-7609756
7	บ้านลำทองหลาง	416	410	826	314	นายอดด คงนาคพะเนา(ผญ.บ.)	087-2491809
8	บ้านหนองตาแก้ว	370	412	782	423	นายสมชัย พิศนอก(ผญ.บ.)	080-7305185
9	บ้านแก่นท้าว	286	333	619	669	นายดวงเดช สึงสัญชาติ(ผญ.บ.)	089-9463154
10	บ้านหนองกะโถวา	338	351	689	802	นายอภิรักษ์ อ้นธีรส(ผญ.บ.)	093-5409481
11	บ้านปากช่อง	267	235	502	489	นางสาวกรรณิกา โกศากล(ผญ.บ.)	087-2496249
12	บ้านหนองน้อย	592	574	1,166	494	นายชุตติเดช ต้นสมบูรณ์(ผญ.บ.)	089-5846742
13	บ้านหนองสรวง	335	323	658	350	นายทองคุณ มุ่งตุมกลาง(ผญ.บ.)	086-2539368
14	บ้านซับน้ำเย็น	447	433	880	311	นายสิทธิ โทณพลิน(ผญ.บ.)	089-9173938
15	บ้านเหนือ	349	362	711	362	นายเทียน เวชสูงเนิน(ผญ.บ.)	089-9478379
16	บ้านซับหวาย	140	132	272	135	นางกุลลาภ วรกิจ(ผญ.บ.)	082-6093535
17	บ้านสะพานดำ	737	807	1,544	773	นายประนอม พูนพัฒน์(ผญ.บ.)	064-0988850
18	บ้านตลาดน้อยหน้า	460	513	973	1,224	นายสมศรี วิเศษรัตน์(ผญ.บ.)	081-8775286
19	บ้านโนนอารีย์	666	647	1,313	663	นายสมพร นวลบริบูรณ์(ผญ.บ.)	083-3879416
20	บ้านไทยเจริญ	214	230	444	183	นายสมนึก จันทร์หอม(ผญ.บ.)	081-7907168
21	บ้านโนนสมบูรณ์	141	137	278	148	นายปจิต สมิงแก้ว(ผญ.บ.)	089-0276091
22	บ้านหนองยาง	201	213	414	200	นายสหชาติ โสจันทิก(ผญ.บ.)	085-6328747
<b>รวม</b>		<b>8,549</b>	<b>8,913</b>	<b>17,462</b>	<b>10,367</b>		

ข้อมูลจาก งานทะเบียนราษฎร ที่ทำการปกครองอำเภอปากช่อง จังหวัดนครราชสีมา ณ 13 มีนาคม 2563

หมายเหตุ ผู้ใหญ่निพนธ์ พงษ์สาทราย หมดวาระเมื่อวันที่ 26 มีนาคม 2563

#### 4. สภาพทางสังคม

##### 4.1 การศึกษา

โรงเรียน	หมู่ที่	หมายเลขโทรศัพท์
โรงเรียนบ้านบันไดม้า	4	089-9451005
โรงเรียนบ้านหนองมะค่า	5	044-318009
โรงเรียนบ้านหนองอีเหลอ	6	089-5792740
โรงเรียนบ้านลำทองกลาง	7	081-7097862
โรงเรียนบ้านหนองตาแก้ว	8	089-5839955
โรงเรียนบ้านซับน้ำเย็น	14	082-8739565

ศูนย์พัฒนาเด็กเล็ก 3 แห่ง

โรงเรียน	หมู่ที่	หมายเลขโทรศัพท์
ศูนย์พัฒนาเด็กเล็กบ้านบันไดม้า	4	089-5783572
ศูนย์พัฒนาเด็กเล็กบ้านหนองมะค่า	5	089-9460381
ศูนย์พัฒนาเด็กเล็กบ้านลำทองกลาง	20	080-1720963

##### 4.2 สาธารณสุข

- โรงพยาบาลส่งเสริมสุขภาพ สังกัดกระทรวงสาธารณสุข จำนวน 1 แห่ง  
(โรงพยาบาลส่งเสริมสุขภาพตำบลหนองมะค่า ตั้งอยู่หมู่ที่ 5)

##### 4.3 อาชญากรรม

จากการสำรวจข้อมูลพื้นฐานพบว่า ส่วนมากครัวเรือนมีการป้องกันอุบัติเหตุอย่างถูกวิธี มีความปลอดภัยในชีวิตและทรัพย์สิน เนื่องจากพื้นที่รับผิดชอบขององค์การบริหารส่วนตำบลมีพื้นที่กว้าง ปัญหาคือบางหมู่บ้านที่อยู่ห่างไกล ใช้ระยะเวลาและเส้นทางในการสัญจรไปมาค่อนข้างไกลและเปลี่ยว ทำให้เกิดการโจรกรรมทรัพย์สินเกิดขึ้น วิธีการแก้ปัญหาขององค์การบริหารส่วนตำบลที่สามารถดำเนินการได้ตามอำนาจหน้าที่และงบประมาณที่มีอยู่อย่างจำกัด คือติดตั้งสัญญาณไฟกระพริบทางร่วมทางแยก รวมทั้งได้ตั้งจุดตรวจ จุดสกัดจุดบริการ ในช่วงเทศกาลที่มีวันหยุดหลายวันเพื่ออำนวยความสะดวกให้กับประชาชน แต่ปัญหาที่พบเป็นประจำคือการทะเลาะวิวาทของกลุ่มวัยรุ่นโดยเฉพาะในสถานที่จัดงานดนตรี งานมหรสพ การแก้ไขปัญหาคือการแจ้งเตือนให้ผู้ปกครองดูแลบุตรหลานของตน ประชาสัมพันธ์ให้ทราบถึงผลกระทบ ผลเสียหาย และโทษที่ได้รับจากการเกิดเหตุทะเลาะวิวาท การขอความร่วมมือไปยังผู้นำ การขอคำสั่งจาก ตำรวจ ผู้นำ อปพร. เพื่อระงับเหตุไม่ให้เกิดความรุนแรง แต่จะไม่ให้เกิดขึ้นเลยยังเป็นปัญหาที่ปัจจุบันไม่สามารถที่จะแก้ไขได้ ทั้งที่มีการร่วมมือกันหลายฝ่าย เป็นเรื่องที่ทางองค์การบริหารส่วนตำบลจะต้องหาวิธีที่จะแก้ไขปัญหาให้กับประชาชนต่อไปตามอำนาจหน้าที่ที่สามารถดำเนินการได้

บ่อมยามตำรวจ 2	แห่ง	
ลำดับที่ 1	หมู่ 6	บ่อมตำรวจ
	2	หมู่ 13 บ่อมตำรวจ
หน่วยงาน	- อาสาสมัครป้องกันภัยฝ่ายพลเรือน	จำนวน 95 คน
	- ตำรวจชุมชนประจำตำบล	จำนวน 32 คน

#### 4.4 ยาเสพติด

ปัญหาเสพติดในชุมชนขององค์การบริหารส่วนตำบล จากการที่ทางสถานีตำรวจภูธรปากช่องได้แจ้งให้กำนันองค์การบริหารส่วนตำบลทราบนั้นพบว่าในเขตรับผิดชอบขององค์การบริหารส่วนตำบลมีผู้ที่ติดยาเสพติดจำนวนมาก จนกลายเป็นผู้ค้า เหตุผลก็เนื่องมาจากปัจจุบันการสื่อสารมีความเจริญก้าวหน้า ยากแก่การสอดส่องดูแล วิธีการแก้ไขที่ได้รับ หน่วยงานขององค์การบริหารส่วนตำบลที่ช่วยสอดส่องดูแลอยู่เป็นประจำ การแก้ไขปัญหาขององค์การบริหารส่วนตำบลสามารถทำได้เฉพาะตามอำนาจหน้าที่เท่านั้น เช่น การณรงค์ การประชาสัมพันธ์ การแจ้งเบาะแส การฝึกอบรมให้ความรู้ ขอความร่วมมือกับทางผู้นำ ประชาชน ถ้านอกเหนือจากอำนาจหน้าที่ ก็เป็นเรื่องของอำเภอหรือตำรวจแล้วแต่กรณี ทั้งนี้ องค์การบริหารส่วนตำบลก็ได้ให้ความร่วมมือมาโดยตลอด

#### 4.5 การสังคมสงเคราะห์

- 4.5.1 ผู้สูงอายุ จำนวน 2,277 คน ( ณ เดือนมีนาคม 2563)
- 4.5.2 คนพิการ จำนวน 420 คน ( ณ เดือนมีนาคม 2563)
- 4.5.3 ผู้ป่วยเอดส์ (HIV) ที่แพทย์ได้รับรองและทำการวินิจฉัยแล้ว จำนวน 14 คน( ณ เดือนมีนาคม 2563)
- 4.5.3 รับขึ้นทะเบียนและประสานโครงการเงินอุดหนุนเพื่อการเลี้ยงดูเด็กแรกเกิด องค์การบริหารส่วนตำบลได้ดำเนินการด้านสังคมสงเคราะห์ ดังนี้
- (๑) ดำเนินการจ่ายเบี้ยยังชีพให้กับผู้สูงอายุ ผู้พิการ และผู้ป่วยเอดส์
  - (๒) รับลงทะเบียนและประสานโครงการเงินอุดหนุนเพื่อการเลี้ยงดูเด็กแรกเกิด
  - (๓) ประสานการทำบัตรผู้พิการ
  - (๔) ตั้งโครงการช่วยเหลือผู้ยากจน ยากไร้ รายได้น้อย และผู้ด้อยโอกาสไว้ที่พึง

### 5. ระบบบริการพื้นฐาน

#### 5.1 การคมนาคม

การคมนาคมในตำบลปากช่อง พอสรุปได้ดังนี้

- 5.1.1 ทางรถไฟ มีเส้นทางรถไฟสายกรุงเทพฯ – นครราชสีมา ผ่านโดยมีสถานีรถไฟประจำอำเภอตั้งอยู่ในเขตเทศบาลปากช่อง
- 5.1.2 ทางรถยนต์ มีเส้นทางคมนาคมออกสู่ทางหลวงแผ่นดินหมายเลข 2 (ถนนมิตรภาพ) ได้โดยสะดวก เนื่องจากเป็นถนนลาดยางและคอนกรีตเป็นส่วนใหญ่ตลอดทั้งตำบล
- 5.1.3 ถนนทางหลวงหมายเลข 2243 และ 2274 จากจังหวัดสระบุรีถึงจังหวัดนครราชสีมา

#### 5.2 การไฟฟ้า ปัจจุบันมีการขยายเขตไฟฟ้าในทุกหมู่บ้าน แต่ยังไม่ทั่วถึงทุกครัวเรือน

ไฟฟ้าที่ติดตั้งโดยการไฟฟ้าส่วนภูมิภาคคิดเป็นร้อยละ 100 ของพื้นที่จำนวนครัวเรือนที่มีไฟฟ้าใช้ คิดเป็นร้อยละ 100 ของพื้นที่

5.3 การประปา ปัจจุบันมีระบบประปาหมู่บ้านครบทุกหมู่บ้านและการขุดเจาะบ่อบาดาลในหมู่บ้านที่ระบบประปาเข้าไม่ถึงเพื่อให้เพียงพอต่อการอุปโภคบริโภคครบทุกหมู่บ้าน

5.4 โทรศัพท์ ปัจจุบันมีโทรศัพท์แบบเคลื่อนที่ใช้ทุกครัวเรือน คิดเป็นร้อยละ 100 และมีตู้โทรศัพท์สาธารณะ จำนวน 20 แห่ง

5.5 ไปรษณีย์หรือการสื่อสารหรือการขนส่ง และวัสดุ ครุภัณฑ์ ปัจจุบันมีการติดต่อสื่อสารผ่านหอกระจายข่าว ระบบเสียงตามสายเผยแพร่ความรู้ข่าวสารต่าง ๆ ในทุกหมู่บ้าน ตู้ไปรษณีย์

## 6. ระบบเศรษฐกิจ

### 6.1 การเกษตร

ประชาชนส่วนใหญ่การทำเกษตรกรรม ได้แก่ การทำไร่ข้าวโพด ไร่มันสำปะหลัง การปลูกพืชผักต่าง ๆ การปลูกไม้ผล ได้แก่ มะม่วง น้อยหน่า ขนุน มะขาม แก้วมังกร ฯลฯ นอกจากนี้ยังมี การเลี้ยงสัตว์เพื่อจำหน่ายเป็นรายได้อีกด้วย สัตว์ที่เลี้ยงกันมากได้แก่ โคเนื้อ โคนือ เป็ด ไก่ เป็นอาชีพหลัก

6.2 การปศุสัตว์ จากการสำรวจพบว่ามีประชากรร้อยละ 10 ประกอบอาชีพเลี้ยงสัตว์ เช่น วัวนม วัวเนื้อ เป็ด ไก่ เป็นอาชีพ

### 6.3 การบริการ

โรงแรม, รีสอร์ท, ร้านอาหาร และร้านขายสินค้า	หมู่ที่	หมายเลขโทรศัพท์
นิภาคุณเชียง	2	044-312868
บริษัท กิตติปริติสปอร์ต รีสอร์ท	3	044-313515
บริษัท เขาใหญ่ คันทรี คลับ	5	044-318214,044-318205
บุรยา บารอง	5	086-3304836
แลนด์ บรีช รีสอร์ท	5	044-318188
กัณฑ์รัก	5	098-3163804
เอ เฮ้าท์ โฮมสเตย์	5	089-4425992
สวีทไลน์เฮ้าส์	5	086-6298223
อิสริย์	5	089-8905474
อ้อสการ์เวิร์ลด์ รีสอร์ท	5	089-9813095/081-2977543
บริษัท ชานโตมา จำกัด	5	084-3612322
หจก.อาราณานา รีสอร์ท	9	044-318195,044318011
ภูววิรีสอร์ท	9	089-0816745
ภูริพิมานรีสอร์ท	9	044-318011
ครัวระเบียงชมวิว	9	089-0816745/089-8933353
ภูตะวันรีสอร์ท	10	044-315242
บจก.ทองสมบูรณ์ คลับ	10	044-312316,044-314998
บริษัท หอมหมื่นลี จำกัด	10	086-44936057-9

ร้านแสงอนันต์	10	092-5733356/080-2243125
บ้านไม้ชายน้ำ	11	044-314236
ร้านอาหารโมริตะ	11	044-312662
ร้านลุงชิงชัย	11	
บริษัท ศิริรมย์ จำกัด	12	086-4604228
เดอริโฮม สเตค รีสอร์ท	12	089-4234220
กระทายปารีสอร์ท	13	081-9534567
บ้านอิงเขา	15	081-7319111
ลาบเปิดบุญช่วย	17	087-4442400
บริษัท เอก-ชัย ดิสทริบิวชั่น ซิสเทม จำกัด	18	044-328039
บริษัทฟิลเตอร์ มาร์ท จำกัด	18	044-328226
บริษัท สันติสุข โฮเวย์ จำกัด	18	044-313215-6
บริษัท ไดนาสตี เซรามิค จำกัด (มหาชน)	18	044-328172
โรงแรมธาราศิริราเพลส	18	089-4146226
บริษัท เมืองเอก สตรีท จำกัด (บ้านพัก)	18	
บริษัท ป้อมกิจ จำกัด	18	044-241168
เศรษฐกิจดี รีสอร์ท	18	044-929444
นิภาคุณเชียง	18	044-312067
ทวิกาญ รีสอร์ท	18	087-256617,044-314671
บริษัท โมเดิร์น ลิฟวิ่ง จำกัด (จำหน่ายเฟอร์นิเจอร์)	18	
บ้านไร่ภูมिवรรณ	19	081-5936202
ภูรินันท์ รีสอร์ท	19	080-0596607
ทริปเปิ้ล พี โฮม	19	089-8102039
เรือนร้อยรัก	20	
กายจับน้องยู๋	22	

#### 6.4 การท่องเที่ยว

- แหล่งท่องเที่ยวตามธรรมชาติ ตำบลปากช่องมีแหล่งท่องเที่ยวตามธรรมชาติ ได้แก่ น้ำตกหลังเหว ตั้งอยู่ที่หมู่ 19 บ้านโนนอารีย์ (เป็นแหล่งธรรมชาติอันควรอนุรักษ์ตามมติคณะรัฐมนตรี วันที่ 7 พฤศจิกายน 2532 ), น้ำตกหลังวัดบ้านลำทองกลาง, ป่าจำปีสิรินธรบ้านลำทองกลาง ตั้งอยู่หมู่ที่ 7 บ้านลำทองกลาง

- แหล่งที่มนุษย์สร้างขึ้น ได้แก่ ไร่ทองสมบูรณ์ เป็นที่ท่องเที่ยวผสมผสานกันในการชมม้าชมทิวทัศน์ และมีการท่องเที่ยวแบบแอดเวนเจอร์ กระเช้าไฟฟ้าชมทิวทัศน์อันสวยงามของเมืองปากช่อง



## 6.5 อุตสาหกรรม ในเขตตำบลปากช่อง

โรงงานอุตสาหกรรม	หมู่ที่	หมายเลขโทรศัพท์
บริษัทติมอสโฮลดิ้ง	4	044-328556,044-328558
บริษัทธนเพิ่มทรัพย์จำกัด (โรงงานขนม)	10	044-312444,044-312555
บริษัท พี อาร์ ฟู้ดแลนด์ (โรงงานขนม)	10	044-313026,044-314002
บมจ.ซีพีเอฟ (ประเทศไทย)	10	044-279600
บริษัท ยูไนเต็ท ฟีดดิ้ง จำกัด	10	
บมจ.กรุงเทพผลิตผลอุตสาหกรรม (โรงฟักไข่)	16	044-313009
โรงงานเสียงเจริญ	17	044-310189
บริษัท เอ็มเอ็มพี คอร์ปอเรชั่น จำกัด	18	044-328412-3
บริษัท ไทยเอเชีย พี. อี. โฟล์ จำกัด	18	044-328588
บริษัทมอนซานโต้เมล็ดพันธุ์	18	044-328491
โรงงาน รชา พลาสติก	18	

## 6.6 พาณิชยกรรมและกลุ่มอาชีพ

องค์การบริหารส่วนตำบลมีการส่งเสริมอาชีพให้กับกลุ่มสตรี แม่บ้านในตำบล เช่น สนุ่ สมุนไพร ดอกไม้จันทร์ นวดแผนไทย

## 6.7 แรงงาน

ในภาคเกษตรกรรม แรงงานได้จากสมาชิกในครัวเรือน และมีการจ้างแรงงานจากเพื่อนบ้านทั้งภายในตำบลและตำบลใกล้เคียง

นอกจากภาคเกษตรกรรมนั้นพบว่า ประชากรของตำบลปากช่อง ผู้ที่ประกอบอาชีพรับจ้างส่วนใหญ่ จะไปทำงานในโรงงานประเภทต่าง ๆ ที่ตั้งอยู่ในพื้นที่อำเภอปากช่อง อำเภอเมืองนครราชสีมา และจังหวัดใกล้เคียง เช่น สระบุรี กรุงเทพฯ

## 7. ศาสนา ประเพณี วัฒนธรรม

7.1 การนับถือศาสนา ประชากรในตำบลปากช่อง เป็นผู้นับถือศาสนาพุทธ 100 % โดยมีศาสนสถาน ดังนี้

วัด 7 แห่ง (วัดที่ได้รับพระราชทานวิสุงคามสีมา)

ลำดับที่	วัด	หมู่ที่
1	คลองตาลอง	4
2	บันไดม้า	4
3	หนองมะค่า	5
4	ทองอ่อนสามัคคี	6
5	เขาวัวชัยนวรรณ์	11
6	ชันน้ำเย็น	14
7	เกาะอุทกรรม	17

สำนักสงฆ์ 7 แห่ง (วัดที่ยังไม่ได้รับพระราชทานวิสุงคามสีมา)

ลำดับที่	สำนักสงฆ์ (ไม่มีพัทธสีมา)	หมู่ที่
1	มณีโชติอินทราราม	4
2	ลำทองกลาง	7
3	หนองตาแก้ว	8
4	ดำเนินสถิต	9
5	หนองกะโถวา	10
6	หนองกะจะ	10
7	ธารน้ำตกหลังเทว	19

ที่พักสงฆ์ 8 แห่ง

ลำดับที่	ที่พักสงฆ์	หมู่ที่
1	เขาสามตา	14
2	ถ้ำพรหมยาน	14
3	บุญนิมิตเจริญธรรม	14
4	พุทธภาวนา	14
5	ลำไวดก	15
6	เขารวก	19
7	ป่าโนนสมบุรณ์	21
8	หนองยาง	22

## สำนักปฏิบัติธรรม 5 แห่ง

ลำดับที่	ศูนย์/สำนักปฏิบัติธรรม	หมู่ที่
1	ศูนย์ปฏิบัติธรรมบัณฑิตธรรมสถาน (สาขาวัดปากบ่อ)	2
2	สำนักปฏิบัติอัญญาวิโมกข์โพธิ์รังสี	2
3	สำนักปฏิบัติธรรมแสงธรรมส่องชีวิต	8
4	สำนักปฏิบัติธรรมแดนธรรมศิลาขาว	8
5	ศูนย์ปฏิบัติธรรมเสริมรังสี (เอกชน)	21

## 7.2 ประเพณีและงานประจำปี

- ประเพณีวันขึ้นปีใหม่ เดือนมกราคม
- ประเพณีวันสงกรานต์ เดือนเมษายน
- ประเพณีลอยกระทง เดือนพฤศจิกายน

## 7.3 ภูมิปัญญาท้องถิ่น ภาษาถิ่น

**ภูมิปัญญาท้องถิ่น** ประชาชนในเขตองค์การบริหารส่วนตำบลได้อนุรักษ์ภูมิปัญญาท้องถิ่น ได้แก่ การทำเครื่องจักสารใช้สำหรับในครัวเรือน และการรักษากระดูกด้วยน้ำมันมะพร้าว เป็นต้น  
ภาษาถิ่น ส่วนมากร้อยละ ๙๐% พูดภาษาโคราช

7.4 สินค้าพื้นเมืองและของที่ระลึก ในพื้นที่องค์การบริหารส่วนตำบลไม่มีศูนย์การท่องเที่ยวจึงไม่มีการผลิตของที่ระลึกจำหน่าย

## 8. ทรัพยากรธรรมชาติ

8.1 น้ำ ที่ใช้ในการอุปโภค-บริโภค เป็นน้ำที่ได้จากน้ำฝน และน้ำดิบจากน้ำลำตะคลอง ซึ่งจะต้องนำมาผ่านกระบวนการของระบบประปา สำหรับน้ำใต้ดินมีการนำมาใช้ในการทำการเกษตรเป็นส่วนใหญ่

8.2 ป่าไม้ ในเขตพื้นที่องค์การบริหารส่วนตำบลส่วนใหญ่เป็นพื้นที่สวนป่าปลูกโดยกรมป่าไม้ ประกอบด้วย กระจินยักษ์ สีเสียดแก่น สัก ยูคาลิปตัส และไม้เบญจพรรณทั่วไป

8.3 ภูเขา ในเขตพื้นที่มีเขาลักษณะนูนสลับกัน

8.4 คุณภาพของทรัพยากรธรรมชาติ

8.4.1 น้ำ

- ห้วย หนอง คลอง บึง มีปริมาณน้ำมากในช่วงฤดูฝน
- น้ำประปา มีหินปูน ไม่เหมาะแก่การบริโภค

8.4.2 ป่าไม้

- ส่วนใหญ่เป็นพื้นที่สวนป่าป่า จึงไม่มีความหลากหลายนานาพรรณ

8.4.3 ภูเขา

- ส่วนใหญ่เป็นภูเขาหิน พื้นที่ระดับลาดชัน ประมาณ 45 องศา ดินแน่นจึงไม่มี

ปัญหาการพังทลายของหน้าดิน

## ส่วนที่ 2

### ยุทธศาสตร์องค์กรปกครองส่วนท้องถิ่น

#### 1. ความสัมพันธ์ระหว่างแผนพัฒนาระดับมหภาค

##### 1.1 แผนยุทธศาสตร์ชาติ 20 ปี

การจัดทำแผนพัฒนาขององค์การบริหารส่วนตำบลจะต้องมีความสัมพันธ์ระหว่างแผนยุทธศาสตร์ชาติ เพื่อขับเคลื่อนการพัฒนาประเทศไปสู่ความมั่นคง มั่งคั่ง และยั่งยืน โดยแผนยุทธศาสตร์ชาติ 20 ปี ของประเทศไทยกำลังอยู่ระหว่างการการเสนอร่างกรอบยุทธศาสตร์ชาติต่อที่ประชุมคณะกรรมการจัดทำยุทธศาสตร์ชาติ ซึ่งขณะนี้อยู่ระหว่างการดำเนินการปรับปรุงร่างกรอบยุทธศาสตร์ชาติตามมติที่ประชุมคณะกรรมการจัดทำร่างยุทธศาสตร์ชาติ โดยร่างกรอบยุทธศาสตร์ชาติ 20 ปี (พ.ศ. 2560 – 2579) สรุปย่อได้ ดังนี้

---

#### กรอบยุทธศาสตร์ชาติระยะ 20 ปี (พ.ศ. 2560 – 2579)

---

เพื่อให้บรรลุวิสัยทัศน์  
 “ประเทศมีความมั่นคง มั่งคั่ง ยั่งยืน  
 เป็นประเทศพัฒนาแล้ว ด้วยการพัฒนา  
 ตามปรัชญาเศรษฐกิจพอเพียง”  
 นำไปสู่การพัฒนาให้คนไทยมีความสุข  
 และตอบสนองต่อการบรรลุ  
 ซึ่งผลประโยชน์แห่งชาติ ในการที่จะพัฒนา  
 คุณภาพชีวิต สร้างรายได้ระดับสูง  
 เป็นประเทศพัฒนาแล้ว และสร้างความสุขของ  
 คนไทย สังคมมีความมั่นคง เสมอภาคและเป็น  
 ธรรม ประเทศสามารถแข่งขันได้ในระบบ  
 เศรษฐกิจ



---

#### ยุทธศาสตร์ชาติและกรอบความเชื่อมโยงกับแผนในระดับต่างๆ

---

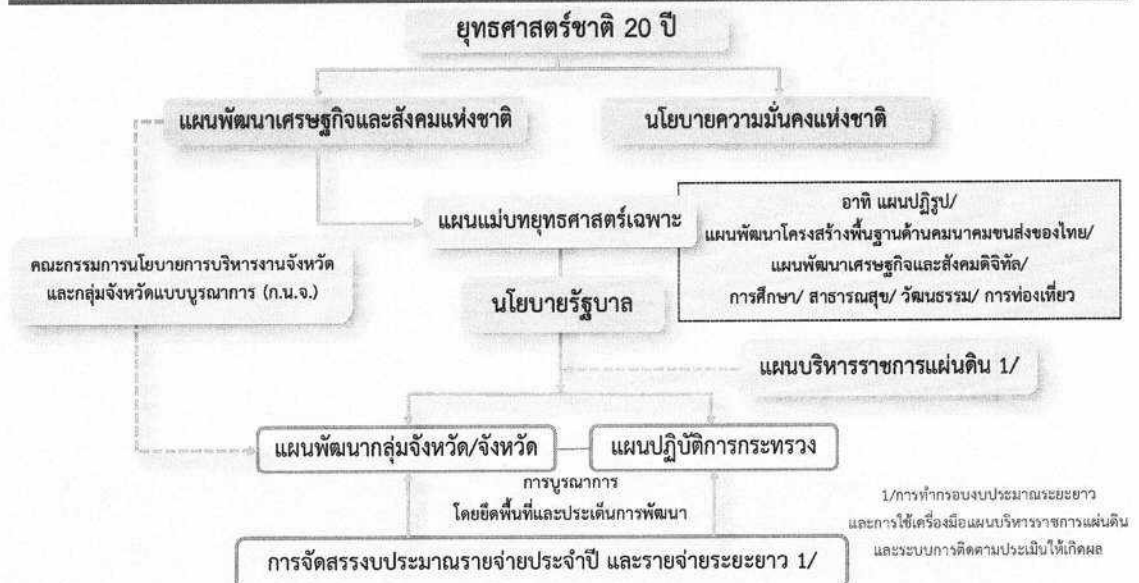

#### 1. ความเป็นมา

คณะรัฐมนตรีได้มีมติเมื่อวันที่ 30 มิถุนายน 2558 เห็นชอบให้มีการจัดตั้งคณะกรรมการจัดทำยุทธศาสตร์ชาติ มีอำนาจหน้าที่ในการจัดทำร่างยุทธศาสตร์ชาติระยะ 20 ปี เพื่อใช้ในการขับเคลื่อนการพัฒนาประเทศสู่ความมั่นคง มั่งคั่ง และยั่งยืน และให้เสนอร่างยุทธศาสตร์ชาติระยะ 20 ปี ให้คณะรัฐมนตรีพิจารณาให้ความเห็นชอบเพื่อใช้เป็นกรอบในการดำเนินงานในระยะที่ 2 ของรัฐบาล (ปี 2558-2559) และกรอบการปฏิรูปในระยะที่ 3 (ปี 2560 เป็นต้นไป) คณะกรรมการจัดทำยุทธศาสตร์ชาติได้แต่งตั้งคณะอนุกรรมการ 2 คณะ ได้แก่ (1) คณะอนุกรรมการจัดทำยุทธศาสตร์และกรอบการปฏิรูป เพื่อจัดทำร่างกรอบยุทธศาสตร์ชาติระยะ 20 ปี และ (2) คณะอนุกรรมการจัดทำแผนปฏิบัติการตามแนวทางการปฏิรูปประเทศเพื่อจัดทำร่างแผนปฏิบัติการตามแนวทางการปฏิรูปประเทศ (Roadmap) ภายใต้ยุทธศาสตร์ชาติระยะ 20 ปี

คณะอนุกรรมการจัดทำยุทธศาสตร์และกรอบการปฏิรูปได้ดำเนินการยกยกร่างกรอบยุทธศาสตร์ชาติระยะ 20 ปี ตามแนวทางที่คณะรัฐมนตรีกำหนด โดยได้มีการนำความคิดเห็นและข้อเสนอแนะจากกรรมการจัดทำยุทธศาสตร์ชาติที่มาจากหลายภาคส่วน ได้แก่ ภาครัฐ ภาคเอกชน ภาคการเมือง และ นักวิชาการ รวมถึงได้พิจารณานำข้อคิดเห็นจากสภาปฏิรูปแห่งชาติ และความคิดเห็นจากภาคประชาชนมาเป็นข้อมูลในการยกยกร่างยุทธศาสตร์ชาติด้วย และได้นำเสนอร่างกรอบยุทธศาสตร์ชาติระยะ 20 ปี ต่อที่ประชุมคณะกรรมการจัดทำยุทธศาสตร์ชาติ ซึ่งขณะนี้อยู่ระหว่างการดำเนินการปรับปรุงร่างกรอบยุทธศาสตร์ชาติตามมติที่ประชุมคณะกรรมการจัดทำยุทธศาสตร์ชาติ

ในการดำเนินการขั้นต่อไป คณะกรรมการจัดทำยุทธศาสตร์ชาติจะนำเสนอร่างกรอบยุทธศาสตร์ชาติเพื่อขอความเห็นชอบจากคณะรัฐมนตรีและจะได้มีการรับฟังความคิดเห็นจากประชาชน ก่อนที่จะนำเสนอต่อสภานิติบัญญัติแห่งชาติให้ความเห็นชอบกรอบยุทธศาสตร์ชาติมาใช้เป็นกรอบในการกำหนดทิศทางในการบริหารประเทศภายในเดือนตุลาคม 2559 ซึ่งเป็นช่วงเวลาของการประกาศใช้แผนพัฒนาเศรษฐกิจและสังคมแห่งชาติ ฉบับที่ 12 (ตุลาคม 2559 - กันยายน 2564) นอกจากนี้หน่วยงานต่างๆ จะได้นำแผนพัฒนาเศรษฐกิจและสังคมแห่งชาติ ซึ่งเป็นแผนระยะ 5 ปี มาถ่ายทอดลงสู่แผนปฏิบัติการระดับกระทรวงและแผนพัฒนารายสาขาในระหว่างที่กลไกการจัดทำยุทธศาสตร์ชาติตามร่างรัฐธรรมนูญฉบับใหม่อยู่ระหว่างการดำเนินการ ซึ่งคาดว่าจะดำเนินการแล้วเสร็จภายในเดือนกรกฎาคม 2560

## 2. สาระสำคัญ

### 2.1 สภาพแวดล้อม

ในช่วงทศวรรษที่ผ่านมา กระแสการเปลี่ยนแปลงที่เกิดขึ้นในโลกเป็นไปอย่างรวดเร็วและในหลากหลายมิติทำให้ภูมิทัศน์ของโลกเปลี่ยนแปลงไปอย่างมีนัยสำคัญ โดยก่อให้เกิดโอกาสทั้งในด้านเศรษฐกิจ สังคม สิ่งแวดล้อม เทคโนโลยี และการเมืองของประเทศไทยแต่ขณะเดียวกันท่ามกลางความเปลี่ยนแปลงในด้านต่างๆ ก็มีปัจจัยเสี่ยงและภัยคุกคามที่ต้องบริหารจัดการด้วยความยากลำบากมากขึ้น กระแสทุนนิยมและการเปลี่ยนแปลงภูมิทัศน์เศรษฐกิจของโลกได้ส่งผลให้โครงสร้างเศรษฐกิจของประเทศไทยซึ่งเดิมมีโครงสร้างเศรษฐกิจในระบบ “เกษตรแบบพึ่งตนเอง” ต้องปรับตัวและเปลี่ยนไปเป็นระบบเศรษฐกิจที่ “พึ่งพาอุตสาหกรรมและการส่งออก” การพัฒนาในภาคเกษตรล่าช้ากว่าฐานการผลิตอื่นๆ ที่อาศัยเทคโนโลยีสมัยใหม่มากขึ้นตามลำดับ โดยเฉพาะอย่างยิ่งภายใต้อิทธิพลของกระแสโลกาภิวัตน์และความก้าวหน้าอย่างรวดเร็วของเทคโนโลยีสารสนเทศ จึงมีปัญหาคความเหลื่อมล้ำทางด้านรายได้ระหว่างภาคการเกษตรกับภาคอุตสาหกรรมและระหว่างสังคมในเมืองและชนบทขยายวงกว้างขึ้น และปัญหาคความยากจนกระจุกตัวในกลุ่มเกษตรกรรายย่อยและในภาคชนบทรวมทั้งโอกาสในการเข้าถึงข้อมูลข่าวสาร องค์ความรู้ แหล่งทุน และบริการทางสังคมที่มีคุณภาพสำหรับประชาชนที่อยู่ในพื้นที่ห่างไกลก็มีในวงแคบกว่า ในขณะที่การใช้เทคโนโลยีในภาคอุตสาหกรรมและบริการเองก็นับว่ายังอยู่ในกลุ่มประเทศที่ใช้เทคโนโลยีในระดับกลางๆ ซึ่งส่วนใหญ่ไม่สามารถพัฒนาได้เองภายในประเทศ ต้องนำเข้าจากต่างประเทศ โดยรวมประเทศไทยจึงยังใช้วัตถุดิบและแรงงานเข้มข้นในการเป็นจุดแข็งในการแข่งขันและขับเคลื่อน

การเจริญเติบโตนอกจากนั้น ในอีกด้านหนึ่งการเปลี่ยนแปลงภูมิทัศน์ของโลกและแรงขับเคลื่อนของเทคโนโลยีสมัยใหม่รวมทั้งความเชื่อมโยงอย่างใกล้ชิดของสังคมโลกได้ทำให้เกิดภัยคุกคามและความเสี่ยงด้านอื่นๆ ที่ซับซ้อนขึ้น อาทิ การก่อการร้าย โรคระบาด เครือข่ายยาเสพติดข้ามชาติ และการก่อการร้าย อาชญากรรมข้ามชาติในรูปแบบต่างๆ ขณะที่การเปลี่ยนแปลงภูมิอากาศโลกก็มีความผันผวนรุนแรงขึ้น ซึ่งล้วนแล้วเป็นความเสี่ยงในการดำรงชีวิตของประชาชน การบริหารจัดการทางธุรกิจ และการบริหารราชการแผ่นดินของภาครัฐ

นอกจากนั้นในช่วงต้นศตวรรษที่ 21 กระแสโลกาภิวัตน์ได้ทำให้ภูมิทัศน์ทางด้านเศรษฐกิจและสังคมของโลกเปลี่ยนแปลงจากเศรษฐกิจสังคมอุตสาหกรรมสู่เศรษฐกิจสังคมดิจิทัล ในขณะที่โอกาสทางเศรษฐกิจขยายเพิ่มขึ้น แต่ช่องว่างทางสังคมก็ยิ่งกว้างขึ้นรวมถึงช่องว่างทางดิจิทัล (digital divide) ถ้าหากไม่สามารถลดลงก็จะยิ่งทำให้ความเหลื่อมล้ำทางรายได้และโอกาสทางเศรษฐกิจและสังคมมีความแตกต่างมากขึ้น ประกอบกับในอนาคต 20 ปีข้างหน้าสภาพแวดล้อมทั้งภายในและภายนอกประเทศจะมีการเปลี่ยนแปลงอย่างมีนัยสำคัญในทุกมิติ เจริญก้าวหน้านอกที่สำคัญต่อการพัฒนาประเทศไทยในอนาคต ได้แก่ กระแสโลกาภิวัตน์ที่เข้มข้นขึ้นอย่างต่อเนื่องและมีความเสี่ยงและท้าทายต่อการปรับตัวมากขึ้นจากการเคลื่อนย้ายอย่างเสรีและรวดเร็วของผู้คน เงินทุน ข้อมูลข่าวสารองค์ความรู้และเทคโนโลยี และสินค้าและบริการ ขณะเดียวกันการรวมกลุ่มเศรษฐกิจในภูมิภาคนำไปสู่ความเชื่อมโยงทุกระบบในขณะที่ศูนย์รวมอำนาจทางเศรษฐกิจโลกเคลื่อนย้ายมาสู่เอเชียภายใต้สภาพแวดล้อมทางเศรษฐกิจโลกซึ่งในช่วงระยะ 10 ปีข้างหน้าจะยังคงได้รับผลกระทบจากปัจจัยสำคัญหลายประการทั้งปัญหาต่อเนื่องจากวิกฤติการณ์ทางเศรษฐกิจโลกในช่วงปี 2551 - 2552 และวิกฤติการณ์ในกลุ่มประเทศยูโรโซนที่ทำให้ระดับหนี้สาธารณะในประเทศต่างๆ เพิ่มสูงขึ้นและกลายเป็นความเสี่ยงต่อความยั่งยืนทางการคลัง ขณะที่จะมีผลพวงต่อเนื่องจากการดำเนินมาตรการขยายปริมาณเงินขนาดใหญ่ในสหรัฐฯ ยุโรป และญี่ปุ่น ซึ่งเป็นความเสี่ยงให้เกิดภาวะเงินเฟ้อได้เมื่อเศรษฐกิจฟื้นตัวเต็มที่ รวมทั้งอาจจะมีผลพวงของการเคลื่อนย้ายเงินทุนระหว่างประเทศ นอกจากนั้นการพัฒนาด้านเทคโนโลยีสารสนเทศเข้าสู่จุดอิ่มตัวมากขึ้น ขณะที่การพัฒนาเทคโนโลยีใหม่ที่จะช่วยให้ประสิทธิภาพการผลิตของโลกเพิ่มขึ้นขนานใหญ่และเป็นวงกว้าง เช่นที่เคยเกิดขึ้นในช่วงการปฏิวัติอุตสาหกรรมยังไม่มีแนวโน้มการก่อตัวที่ชัดเจน แต่ก็มีแนวโน้มของการพัฒนาเทคโนโลยีในรูปแบบใหม่ๆ ที่จะเปิดโอกาสสำหรับการพัฒนาเศรษฐกิจรูปแบบใหม่ๆ ซึ่งภายใต้เงื่อนไขดังกล่าว เศรษฐกิจโลกในช่วง 10 ปีข้างหน้ามีแนวโน้มที่จะขยายตัวต่ำกว่าเฉลี่ยร้อยละ 5.1 ในช่วง 5 ปีก่อนวิกฤติเศรษฐกิจโลก (2556 - 2550) สถานการณ์ที่ตลาดโลกขยายตัวช้า แต่ประเทศต่างๆ ขยายกำลังการผลิตเพื่อยกระดับศักยภาพการผลิตการแข่งขันในตลาดโลกจะมีความรุนแรงขึ้น ขณะเดียวกันการลดลงของประชากรไทยในระยะ 10 - 15 ปี ข้างหน้านี้ จะทำให้ขนาดของตลาดในประเทศขยายตัวช้าลง เจริญก้าวหน้าดังกล่าวเป็นความเสี่ยงสำหรับอนาคตของเศรษฐกิจไทยในระยะยาวหากประเทศไทยไม่เร่งปรับโครงสร้างเพื่อแก้ปัญหาจุดอ่อนและเสริมจุดแข็งให้สัมฤทธิ์ผล

ในด้านความมั่นคงของโลกก็กำลังก้าวเข้าสู่ช่วงเปลี่ยนผ่านที่สำคัญจากการปรับดุลอำนาจของสหรัฐฯ เพื่อพยายามคงบทบาทผู้นำโลกและเพื่อคานอิทธิพลและบทบาทของจีนและรัสเซียที่เพิ่มมากขึ้นในเอเชียและยุโรปนั้น น่าจะมีผลทำให้บรรยากาศด้านความมั่นคงของโลกในช่วงปี 2506 - ปี 2579 มีลักษณะผสมผสานกันทั้งความร่วมมือและความขัดแย้ง โดยขึ้นอยู่กับปัจจัยผลประโยชน์แห่งชาติทั้งในระดับทวิภาคีและพหุภาคีเป็นองค์ประกอบสำคัญในการกำหนดนโยบายของประเทศและกลุ่มประเทศ สำหรับการเปลี่ยนแปลงด้านเทคโนโลยีอย่างรวดเร็วจะเป็นเงื่อนไขสำคัญสำหรับอนาคตของโลกและประเทศไทยเช่นกัน โดยเฉพาะอย่างยิ่งเทคโนโลยีสมัยใหม่ที่เป็นอัจฉริยะจะกระทบการดำรงชีวิตของคนและทำให้เกิดธุรกิจรูปแบบใหม่ รวมทั้งเกิดการเชื่อมต่อและการบรรจบกันของเทคโนโลยีก้าวหน้าอุตสาหกรรม และผลิตภัณฑ์ ซึ่งประเทศไทยจะต้องลงทุนด้านทรัพยากรมนุษย์และการวิจัยให้สามารถพัฒนาเทคโนโลยีสมัยใหม่ได้ เจริญก้าวหน้าการผลิตและการบริโภคที่เป็นมิตรกับสิ่งแวดล้อมก็จะเป็นเกณฑ์มาตรฐานที่กดดันให้ประเทศไทยต้องปรับเปลี่ยนไปสู่สังคมสีเขียวโดยการพัฒนาและนาเทคโนโลยีสีเขียวมาใช้ก็จะมีส่วนสำคัญ และช่วยแก้ปัญหาการลดลงของทรัพยากรต่างๆ รวมทั้งน้ำมัน ซึ่งแม้ราคา

จะลดลงแต่มีผลกระทบต่อสภาพแวดล้อม จึงต้องผลักดันให้มุ่งสู่การผลิตพลังงานทดแทนในรูปแบบต่างๆ รวมทั้ง พืชพลังงานที่อาจจะส่งผลกระทบต่อความมั่นคงทางอาหารของโลก

นอกจากนั้น ยังมีข้อจำกัดและความเสี่ยงสำคัญจากการเข้าสู่สังคมสูงวัยของโลกและภาวะ ภูมิอากาศเปลี่ยนแปลงผันผวนและภาวะโลกร้อน ทั้งนี้โครงสร้างประชากรโลกที่เข้าสู่สังคมสูงวัย แม้จะส่งผลให้ เกิดโอกาสทางธุรกิจใหม่ๆ แต่มีความเสี่ยงให้เกิดการแย่งชิงแรงงานและเงินทุน รวมทั้งมีแรงกดดันต่อการใช้จ่าย งบประมาณด้านสวัสดิการและสาธารณสุขเพิ่มขึ้นในหลายๆ ประเทศกลายเป็นความเสี่ยงด้านการคลังที่สำคัญ สำหรับ ภาวะโลกร้อนและการเปลี่ยนแปลงสภาวะภูมิอากาศที่ผันผวนก่อให้เกิดภัยธรรมชาติที่ทวีความรุนแรงมาก ขึ้นนั้น ก่อให้เกิดต้องมีการปรับเปลี่ยนรูปแบบการดำเนินธุรกิจ การดำรงชีวิต การผลิตและการบริโภคที่เป็นมิตรต่อ สิ่งแวดล้อมมากขึ้น ในขณะที่ความพยายามในการกระจายความเจริญและการพัฒนาให้มีความทั่วถึงมากขึ้น ประกอบกับจำนวนประชากรที่เพิ่มขึ้นจะส่งผลให้ความเป็นเมืองเติบโตอย่างต่อเนื่อง ตามมาด้วยการมีข้อกำหนด ของรูปแบบและกฎเกณฑ์ที่เกี่ยวข้องกับลักษณะการใช้พื้นที่ และความเป็นมิตรต่อสิ่งแวดล้อม ภายใต้เงื่อนไขการ เปลี่ยนแปลงดังกล่าว การยึดถือหลักการบริหารจัดการที่ดีทั้งในภาครัฐและภาคธุรกิจเอกชน การใช้ระบอบ ประชาธิปไตย และการปฏิบัติให้เป็นไปตามสิทธิมนุษยชนจะเข้มข้นมากขึ้น

สำหรับสถานการณ์และสภาพแวดล้อมภายในประเทศไทยนั้น ผลของการพัฒนาตั้งแต่อดีตถึง ปัจจุบันทำให้ประเทศไทยมีระดับการพัฒนาที่สูงขึ้นตามลำดับ โดยถูกจัดอยู่ในกลุ่มประเทศระดับรายได้ปานกลาง มาตั้งแต่ปี 2531 และได้ขยับสูงขึ้นมาอยู่ในกลุ่มบนของกลุ่มประเทศระดับรายได้ปานกลางตั้งแต่ปี 2553 และ ล่าสุดในปี 2557 รายได้ประชาชาติต่อหัวเพิ่มขึ้นเป็น 57,392 ดอลลาร์ สหรัฐ. ต่อปีฐานการผลิตและบริการ หลากหลายขึ้น ฐานการส่งออกสินค้าอุตสาหกรรมใหญ่ขึ้นมา หลายสาขาการผลิตและบริการสามารถแข่งขันและ มีส่วนแบ่งในตลาดโลกสูงขึ้นและสร้างรายได้เงินตราต่างประเทศในระดับสูง อาทิ กลุ่มยานยนต์ อิเล็กทรอนิกส์ และเครื่องใช้ไฟฟ้า อุตสาหกรรมอาหาร สินค้าเกษตร การท่องเที่ยว และบริการด้านสุขภาพ ฐานเศรษฐกิจที่ใหญ่ ขึ้นส่งผลให้การจ้างงานเพิ่มขึ้นเป็น 38.1ล้านคนจากประชากรวัยแรงงาน 38.6ล้านคน อัตราการว่างงานเฉลี่ยไม่ถึง ร้อยละ 1 ปัญหาความยากจนจึงลดลงตามลำดับจากร้อยละ 20.0 ในปี 2550 เป็นร้อยละ 10.9 ในปี 2556 คุณภาพชีวิตดีขึ้นในทุกระดับ โอกาสการได้รับการศึกษา บริการสาธารณสุข บริการสาธารณะและโครงสร้าง พื้นฐานต่างๆ และการคุ้มครองทางสังคม อื่นๆ รวมถึงการเข้าถึงทรัพยากรต่างๆ มีความครอบคลุมและมีคุณภาพ ดีขึ้นตามลำดับ ในขณะที่เดียวกันประเทศไทยก็มีความเป็นสากลมากขึ้น ความร่วมมือระหว่างประเทศไทยกับ นานาชาติทั้งในรูปของทวิภาคีและพหุภาคีเพื่อเป็นกลไกและช่องทางในการสนับสนุนการพัฒนาเศรษฐกิจ สังคม และการเมืองของประเทศก็มีความก้าวหน้าไปมาก รวมทั้งกรอบความร่วมมือที่ช่วยทำให้ประเทศไทยสามารถ ยกกระดับมาตรฐานต่างๆ ไปสู่ระดับสากลก็มีความคืบหน้ามากขึ้น

นอกจากนั้น ประสบการณ์ในช่วงวิกฤตเศรษฐกิจและการเงินในปี 2540-2541 ได้ส่งผลให้ภาครัฐ และภาคเอกชนปรับตัวในการบริหารความเสี่ยงและสร้างภูมิคุ้มกัน ให้ดีขึ้นตามแนวความคิดการบริหารจัดการที่ดีอัน ได้แก่ การดำเนินการที่มีประสิทธิภาพ โปร่งใส รับผิดชอบและตรวจสอบได้อย่างเป็นระบบดีขึ้น มีการกำกับ ดูแลวินัยทางการเงินการคลังที่กำหนดกรอบของความยั่งยืนทางการคลังเป็นแนวปฏิบัติที่ดีขึ้นและฐานะการคลังมี ความมั่นคงมากขึ้น และฐานะเงินสำรองระหว่างประเทศอยู่ในระดับสูง มีการปรับปรุงในเรื่องกฎหมาย กฎระเบียบ ต่างๆ ให้มีการดำเนินการอย่างเป็นระบบมากขึ้น มีการสร้างความเป็นธรรมให้กับกลุ่มต่างๆ สามารถคุ้มครอง ผู้บริโภคและประชาชนจากการถูกเอาเปรียบได้ดีขึ้น ช่วยสร้างบรรยากาศของการแข่งขันในตลาด และ สนับสนุนให้การดำเนินธุรกิจในประเทศไทยมีความสะดวกคล่องตัวมากขึ้นแต่ประเทศไทยก็ยังมีจุดอ่อนในเชิง โครงสร้างหลายด้านทั้งทางเศรษฐกิจ สังคม และการเมือง จุดอ่อนสำคัญของประเทศไทยได้แก่ โครงสร้าง ประชากรสูงอายุมากขึ้นตามลำดับ แต่คุณภาพคนโดยเฉลี่ยยังต่ำและการออมไม่เพียงพอ ประเทศขาดแคลน แรงงานทั้งในกลุ่มทักษะฝีมือสูงและกลุ่มทักษะฝีมือระดับล่าง ผลผลิตภาพแรงงานโดยเฉลี่ยยังต่ำ ทั้งระบบเศรษฐกิจมี

ผลิตภาพการผลิตรวมต่ำ ต้องอาศัยการเพิ่มปริมาณเป็นแรงขับเคลื่อนหลัก ขณะที่โครงสร้างเศรษฐกิจมีสัดส่วนภาคการค้าระหว่างประเทศต่อขนาดของเศรษฐกิจสูงกว่าเศรษฐกิจภายในประเทศมาก จึงมีความอ่อนไหวและผันผวนตามปัจจัยภายนอกเป็นสำคัญ ฐานการผลิตเกษตรและบริการมีผลิตภาพการผลิตต่ำ โดยที่การใช้องค์ความรู้เทคโนโลยี และนวัตกรรมเพื่อการเพิ่มมูลค่ายังมีน้อย การลงทุนเพื่อการวิจัยและพัฒนาอย่างไม่เพียงพอ การวิจัยที่ดำเนินการไปแล้วไม่ถูกนำมาใช้ให้เกิดประโยชน์เชิงเศรษฐกิจและสังคมได้อย่างคุ้มค่า การพัฒนานวัตกรรมมีน้อย สาหรับการดำเนินงานและการบริหารจัดการภาครัฐก็ยังคงขาดการบูรณาการจึงสิ้นเปลืองงบประมาณ การดำเนินงานเพื่อพัฒนามักขาดความต่อเนื่องประสิทธิภาพต่ำ ขาดความโปร่งใส และขาดความรับผิดชอบ ขณะที่ปัญหาคอร์รัปชันมีเป็นวงกว้าง การพัฒนาโครงสร้างพื้นฐานและระบบโลจิสติกส์รวมทั้งการบริหารจัดการน้ำยังไม่เป็นระบบโครงข่ายที่สมบูรณ์และล่าช้า การบังคับใช้กฎหมายยังขาดประสิทธิผล และกฎระเบียบต่างๆ ล้าสมัยไม่ทันกับการเปลี่ยนแปลง คนไทยยังมีปัญหาด้านคุณธรรมจริยธรรม ไม่เคารพสิทธิผู้อื่นและไม่ยึดผลประโยชน์ส่วนรวม เป็นสำคัญขณะที่ความเหลื่อมล้ำและความแตกแยกในสังคมไทยยังเป็นปัญหาที่ท้าทายมาก รวมทั้งปัญหาในด้านทรัพยากรธรรมชาติและสิ่งแวดล้อมที่เผชิญกับภาวะขยะล้นเมืองและสิ่งแวดล้อมเสื่อมโทรมลงในทุกด้าน

ทั้งนี้ ปัจจัยและเงื่อนไขภายในประเทศที่จะส่งผลต่ออนาคตการพัฒนาประเทศไทยที่สำคัญ ได้แก่ การเปลี่ยนแปลงโครงสร้างประชากรสู่สังคมผู้สูงอายุอย่างสมบูรณ์ ในระยะเวลา 20 ปีต่อจากนี้ไป จะมีนัยยะที่สำคัญยิ่งต่อการพัฒนาประเทศ กำลังคนในวัยเด็กและวัยแรงงานจะลดลง ผู้สูงอายุจะเพิ่มขึ้นอย่างรวดเร็วย่อมส่งผลต่อศักยภาพทางเศรษฐกิจของประเทศ รูปแบบการใช้จ่ายการลงทุนและการออม ตลอดจนค่าใช้จ่ายด้านสุขภาพ ความมั่นคงทางสังคมและคุณภาพชีวิตผู้สูงอายุ ขณะเดียวกันประเทศไทยก็เผชิญกับข้อจำกัดด้านทรัพยากร ทั้งด้านแรงงานและทรัพยากรธรรมชาติที่มีนัยยะต่อต้นทุนการผลิตและสภาพแวดล้อมความเป็นอยู่ของประชาชนนอกจากนั้นปัญหาความเหลื่อมล้ำในมิติต่างๆ ก็มีนัยยะต่อการสร้างความสามัคคี

สมานฉันท์ในสังคม ข้อจำกัดต่อการยกระดับศักยภาพทุนมนุษย์ ความจำเป็นในการลงทุนเพื่อยกระดับบริการทางสังคมและโครงสร้างพื้นฐานที่มีคุณภาพอย่างทั่วถึง และการปฏิรูปกฎระเบียบและกฎหมายที่ทำให้เกิดความเป็นธรรมและลดความเหลื่อมล้ำ และที่สำคัญเงื่อนไขจากรัฐที่ต้องปรับตัวคือ การแก้ปัญหาความอ่อนแอของการบริหารราชการแผ่นดิน ที่ทำให้จำเป็นต้องเร่งปฏิรูประบบราชการและการเมืองเพื่อให้เกิดการบริหารราชการที่ดี

โครงสร้างที่เป็นจุดอ่อนและการบริหารจัดการที่ขาดประสิทธิภาพและความโปร่งใสดังกล่าว จะส่งผลให้ประเทศไทยยิ่งต้องเผชิญกับแรงกดดันและความเสี่ยงมากขึ้นภายใต้สถานการณ์ที่กระแสโลกาภิวัตน์เข้มข้นขึ้น เป็นโลกไร้พรมแดนอย่างแท้จริง โดยที่การเคลื่อนย้ายของผู้คน สินค้าและบริการ เงินทุน องค์ความรู้ เทคโนโลยี ข้อมูลและข่าวสารต่างๆ เป็นไปอย่างเสรี ส่งผลให้การแข่งขันในตลาดโลกรุนแรงขึ้นโดยที่ประเทศต่างๆ เร่งผลักดันการเพิ่มผลิตภาพและการพัฒนานวัตกรรมเพื่อการแข่งขัน ขณะเดียวกันความเสี่ยงและข้อจำกัดที่เกิดจากสภาพภูมิอากาศผันผวนรุนแรงต่อการดำเนินธุรกิจและการดำเนินชีวิตของผู้คนก็เพิ่มขึ้น กฎเกณฑ์และกฎระเบียบของสังคมโลกจึงมีความเข้มงวดมากขึ้นทั้งในเรื่องการปลดปล่อยมลพิษ สิทธิมนุษยชน และกฎระเบียบทางการเงิน เป็นต้นเงื่อนไขต่างๆ ดังกล่าวจะเป็นแรงกดดันให้ประเทศไทยต้องปรับตัวและมีการบริหารความเสี่ยงอย่างชาญฉลาดมากขึ้น โดยที่การปรับตัวจะต้องหยั่งรากลึกลงไปถึงการเปลี่ยนแปลงในเชิงโครงสร้างเพื่อแก้จุดอ่อนและควบคู่ไปกับการสร้างกลไกเชิงรุกให้จุดแข็งของประเทศเป็นประโยชน์สูงสุดแก่ประชาชนส่วนใหญ่ของประเทศ ซึ่งหากไม่สามารถแก้ปัญหาและปฏิรูปให้สัมฤทธิ์ผลได้ในระยะ 4 - 5 ปีต่อจากนี้ไป ประเทศไทยจะสูญเสียความสามารถในการแข่งขัน รายได้เฉลี่ยของประชาชนจะไม่สามารถยกระดับให้ดีขึ้นได้ คุณภาพคนโดยเฉลี่ยจะย่ำแย่ และปัญหาความเหลื่อมล้ำจะรุนแรงขึ้น รวมทั้งทรัพยากรจะร่อยหรอเสื่อมโทรมลงไปอีก และในที่สุดการพัฒนาประเทศจะไม่สามารถยั่งยืนไปได้ในระยะยาว



ทั้งนี้ เงื่อนไขในปัจจุบันและแนวโน้มการเปลี่ยนแปลงในอนาคตในทุกมิติจะส่งผลต่ออนาคตการพัฒนาประเทศไทยอย่างมากโดยเฉพาะอย่างยิ่งลักษณะในเชิงโครงสร้างทั้งทางเศรษฐกิจและสังคมภายในประเทศ ทั้งที่เป็นจุดแข็งและเป็นจุดอ่อนที่จะต้องเผชิญและผสมผสานกับปัจจัยภายนอกและก่อให้เกิดทั้งโอกาสและความเสี่ยงในหลากหลายมิติ การที่ประเทศไทยจะสามารถแสวงหาโอกาสจากการพัฒนาของโลกและรับมือกับภัยคุกคามเหล่านี้ได้นั้น จำเป็นจะต้องมีการวิเคราะห์แนวโน้มการเปลี่ยนแปลงในอนาคตอย่างรอบด้านขณะเดียวกันต้องวิเคราะห์ศักยภาพภายในประเทศ เพื่อเตรียมความพร้อมของประเทศต่อการเปลี่ยนแปลงเหล่านั้น โดยที่ประเทศไทยต้องปฏิรูปและปรับเปลี่ยนอย่างเป็นระบบขนานใหญ่เพื่อให้โครงสร้างทางเศรษฐกิจและสังคมของประเทศเหมาะสมกับภูมิทัศน์ใหม่ของโลกยุคใหม่ปรับตัวได้เร็ว สามารถรับมือกับความเสี่ยงและภัยคุกคามแบบใหม่ได้ และสามารถอาศัยโอกาสจากการเปลี่ยนแปลงบริบทโลกมาสร้างประโยชน์สุขให้กับคนในชาติได้ ไม่ว่าจะเป็นการปรับโครงสร้างเศรษฐกิจและสังคม การลงทุนเพื่อพัฒนาโครงสร้างพื้นฐาน การพัฒนาทรัพยากรมนุษย์ การปรับเปลี่ยนค่านิยมและวัฒนธรรมการดำรงชีวิตการทำงาน และการเรียนรู้ ซึ่งจำเป็นต้องอาศัยความร่วมมือจากทุกภาคส่วนในการดำเนินการร่วมกันอย่างเป็นเอกภาพมีการจัดลำดับความสำคัญและแบ่งหน้าที่รับผิดชอบอย่างชัดเจนของผู้ที่เกี่ยวข้องกับประเด็นปัญหานั้นๆ ซึ่งการดำเนินการดังกล่าวจะต้องกำหนดเป็นยุทธศาสตร์การพัฒนาประเทศในระยะยาว เพื่อกำหนดวิสัยทัศน์และเป้าหมายการพัฒนาประเทศและกรอบการทำงานของภาคส่วนต่างๆ เพื่อให้ขับเคลื่อนการพัฒนาประเทศไปสู่เป้าหมายที่กำหนดไว้

ดังนั้น จึงจำเป็นต้องกำหนดยุทธศาสตร์ที่เหมาะสมเพื่อแก้ไขจุดอ่อนและเสริมจุดแข็งให้เอื้อต่อการพัฒนาประเทศ เพื่อให้บรรลุซึ่งเป้าหมายการสร้างและรักษาไว้ซึ่งผลประโยชน์แห่งชาติในการที่จะให้ประเทศไทยมีความมั่นคงในทุกด้าน คนในชาติมีคุณภาพชีวิตที่ดีและมั่งคั่ง และประเทศสามารถพัฒนาไปได้อย่างยั่งยืน ทั้งนี้การวิเคราะห์ที่ได้ข้อสรุปเกี่ยวกับจุดแข็ง จุดอ่อน โอกาสและข้อจำกัดรวมทั้งความเสี่ยงของประเทศ จะนำไปสู่การกำหนดตำแหน่งเชิงยุทธศาสตร์และเป้าหมายของประเทศที่ชัดเจนและได้รับการยอมรับร่วมกันในสังคมไทยที่จะส่งผลให้เกิดการผนึกกำลังและระดมทรัพยากรอย่างมีประสิทธิภาพในการขับเคลื่อนการพัฒนาไปในทิศทางที่สอดคล้องกัน การดำเนินการมีบูรณาการและเป็นเอกภาพภายใต้การมองภาพอนาคตของประเทศที่เป็นภาพเดียวกัน

อย่างไรก็ตามในช่วงที่ผ่านมา ประเทศไทยมิได้มีการกำหนดวิสัยทัศน์ประเทศ เป้าหมายและยุทธศาสตร์ของประเทศในระยะยาว การบริหารราชการแผ่นดินของฝ่ายบริหารจึงให้ความสำคัญกับนโยบายพรรคการเมืองหรือนโยบายของรัฐบาลซึ่งเมื่อมีการเปลี่ยนรัฐบาลก็ทำให้การดำเนินนโยบายขาดความต่อเนื่อง ถือเป็น การสูญเสียโอกาสและสิ้นเปลืองทรัพยากรของประเทศ ดังนั้น เพื่อเป็นการปฏิรูประบบการบริหารราชการแผ่นดินของประเทศไทยให้มีเป้าหมายการพัฒนาในระยะยาว และเพื่อเป็นการกำหนดให้ฝ่ายบริหารมีความรับผิดชอบที่จะต้องขับเคลื่อนประเทศไปสู่เป้าหมายที่เป็นที่ยอมรับร่วมกันและเป็นเอกภาพ ประเทศไทยจำเป็นต้องมี “ยุทธศาสตร์ชาติ” ซึ่งภายใต้ยุทธศาสตร์ชาติ ประเทศไทยต้องปฏิรูปและปรับเปลี่ยนอย่างเป็นระบบขนานใหญ่ เพื่อให้โครงสร้างทางเศรษฐกิจและสังคมของประเทศเหมาะสมกับภูมิทัศน์ใหม่ของโลกยุคใหม่ปรับตัวได้เร็ว สามารถรับมือกับความเสี่ยงและภัยคุกคามแบบใหม่ได้ และสามารถอาศัยโอกาสจากการเปลี่ยนแปลงบริบทโลกมาสร้างประโยชน์สุขให้กับคนในชาติได้ จะต้องมีการกำหนดวิสัยทัศน์ เป้าหมายของประเทศ และทิศทางในการขับเคลื่อนประเทศให้สอดคล้องกับประเด็นการเปลี่ยนแปลงและความท้าทายต่างๆ ของบริบทโลก และบริบทการพัฒนาภายในประเทศ

การกำหนดให้มี “ยุทธศาสตร์ชาติ” เพื่อเป็นยุทธศาสตร์ในการพัฒนาประเทศในระยะยาว พร้อมกับการปฏิรูปและการพัฒนาระบบและกลไกการบริหารราชการแผ่นดินในการขับเคลื่อนยุทธศาสตร์ให้สามารถนำไปสู่การปฏิบัติอย่างจริงจังจะช่วยยกระดับคุณภาพของประเทศไทยในทุกภาคส่วนและนาพาประเทศไทยให้หลุดพ้นหรือบรรเทาความรุนแรงของสภาพปัญหาที่เกิดขึ้นในปัจจุบัน ทั้งปัญหาทางเศรษฐกิจ ปัญหาความเหลื่อมล้ำ

ปัญหาการทุจริตคอร์รัปชัน และปัญหาความขัดแย้งในสังคม รวมถึงสามารถรับมือกับภัยคุกคามและบริหารจัดการกับความเสี่ยงที่จะเกิดขึ้นในอนาคต และสามารถเปลี่ยนผ่านประเทศไทยไปพร้อมๆ กับการเปลี่ยนแปลงภูมิทัศน์ใหม่ของโลกได้ซึ่งจะทำให้ประเทศไทยยังคงรักษาบทบาทสำคัญในเวทีโลก สามารถดำรงรักษาความเป็นชาติที่มีความมั่นคงทางเศรษฐกิจ สังคม และวัฒนธรรม และคนไทยในประเทศมีความอยู่ดีมีสุขอย่างถ้วนหน้ากัน

สาระสำคัญของยุทธศาสตร์ชาติซึ่งคณะกรรมการจัดทำยุทธศาสตร์ชาติกำลังดำเนินการร่างอยู่ในขณะนั้นจะประกอบด้วยวิสัยทัศน์และเป้าหมายของชาติที่คนไทยทุกคนต้องการบรรลุร่วมกันรวมทั้งนโยบายแห่งชาติและมาตรการเฉพาะ ซึ่งเป็นแนวทาง ทิศทางและวิธีการที่ทุกองค์กรและคนไทยทุกคนต้องมุ่งดำเนินการไปพร้อมกัน

อย่างประสานสอดคล้อง เพื่อให้บรรลุซึ่งสิ่งที่คนไทยทุกคนต้องการ คือประเทศไทยมั่นคง มั่งคั่ง และยั่งยืน ในทุกสาขาของกำลังอำนาจแห่งชาติ อันได้แก่ การเมืองภายในประเทศ การเมืองต่างประเทศ เศรษฐกิจ สังคมจิตวิทยา การทหาร วิทยาศาสตร์และเทคโนโลยีการพลังงาน ทรัพยากรธรรมชาติและสิ่งแวดล้อม และเทคโนโลยีสารสนเทศ และการสื่อสาร

## 2.2 วิสัยทัศน์

วิสัยทัศน์ “ประเทศไทยมีความมั่นคง มั่งคั่ง ยั่งยืน เป็นประเทศพัฒนาแล้ว ด้วยการพัฒนาตามหลักปรัชญาของเศรษฐกิจพอเพียง” หรือเป็นคติพจน์ประจำชาติว่า “มั่นคง มั่งคั่ง ยั่งยืน” ทั้งนี้วิสัยทัศน์ดังกล่าวจะต้องสนองต่อผลประโยชน์แห่งชาติ อันได้แก่การมีเอกราช อธิปไตย และบูรณภาพแห่งเขตอำนาจรัฐ การดำรงอยู่อย่างมั่นคง ยั่งยืนของสถาบันหลักของชาติ การดำรงอยู่อย่างมั่นคงของชาติและประชาชนจากภัยคุกคามทุกรูปแบบ การอยู่ร่วมกันในชาติอย่างสันติสุขเป็นปึกแผ่นมีความมั่นคงทางสังคมท่ามกลางพหุสังคมและการมีเกียรติและศักดิ์ศรีของความเป็นมนุษย์ ความเจริญเติบโตของชาติความเป็นธรรมและความอยู่ดีมีสุขของประชาชน ความยั่งยืนของฐานทรัพยากรธรรมชาติสิ่งแวดล้อม ความมั่นคงทางพลังงานและอาหารความสามารถในการรักษาผลประโยชน์ของชาติภายใต้การเปลี่ยนแปลงของสภาวะแวดล้อมระหว่างประเทศและการอยู่ร่วมกันอย่างสันติประสานสอดคล้องกัน ด้านความมั่นคงในประชาคมอาเซียนและประชาคมโลกอย่างมีเกียรติและศักดิ์ศรีไม่เป็นภาระของโลกและสามารถเกื้อกูลประเทศที่มีศักยภาพทางเศรษฐกิจที่ต่ำกว่า

## วิสัยทัศน์ : สู่มั่นคง มั่งคั่ง และยั่งยืน



### ความมั่นคง

- การมีความมั่นคงปลอดภัยจากภัยและการเปลี่ยนแปลงทั้งภายในประเทศและภายนอกประเทศ ในทุกระดับทั้งระดับประเทศ สังคม ชุมชน ครัวเรือน และปัจเจกบุคคล
- ความมั่นคงในทุกมิติ ทั้งมิติเศรษฐกิจ สังคม สิ่งแวดล้อม และการเมือง
- ประเทศไทยมีความมั่นคงในเอกราช และอธิปไตย มีสถาบันชาติ ศาสนา พระมหากษัตริย์ที่เข้มแข็งเป็นศูนย์กลางและเป็นที่ยึดเหนี่ยวจิตใจของประชาชน
- ระบบการเมืองที่มั่นคงเป็นกลไกที่นำไปสู่การบริหารประเทศที่ต่อเนื่องและโปร่งใสตามหลักธรรมาภิบาล สังคมมีความปรองดองและความสามัคคี สามารถผนึกกำลังเพื่อพัฒนาประเทศ ชุมชนมีความเข้มแข็ง ครอบครัวมีความอบอุ่น
- ความมั่นคงของอาหาร พลังงาน และน้ำ ประชาชนมีความมั่นคงในชีวิต มีงานและรายได้ที่มั่นคง พอเพียงกับการดำรงชีวิต มีที่อยู่อาศัยและความปลอดภัยในชีวิตทรัพย์สิน



### ความมั่งคั่ง

- ประเทศไทยมีการขยายตัวของเศรษฐกิจอย่างต่อเนื่องจนเข้าสู่กลุ่มประเทศรายได้สูง ความเหลื่อมล้ำของการพัฒนาลดลง ประชากรได้รับผลประโยชน์จากการพัฒนาอย่างเท่าเทียมกันมากขึ้น
- เศรษฐกิจมีความสามารถในการแข่งขันสูง สามารถสร้างรายได้ทั้งจากภายในและภายนอกประเทศ สร้างฐานเศรษฐกิจและสังคมแห่งอนาคต และเป็นจุดสำคัญของการเชื่อมโยงในภูมิภาคทั้งการคมนาคมขนส่ง การผลิต การค้า การลงทุน และการทำธุรกิจ มีบทบาทสำคัญในระดับภูมิภาคและระดับโลก เกิดสายสัมพันธ์ทางเศรษฐกิจและการค้าอย่างมีพลัง
- ความสมบูรณ์ในทุนที่จะสามารถสร้างการพัฒนาต่อเนื่อง ได้แก่ ทุนมนุษย์ ทุนทางปัญญา ทุนทางการเงิน ทุนที่เป็นเครื่องมือ เครื่องจักร ทุนทางสังคม และ ทุนทรัพยากรธรรมชาติและสิ่งแวดล้อม



### ความยั่งยืน

- การพัฒนาที่สามารถสร้างความเจริญ รายได้ และคุณภาพชีวิตของประชาชนให้เพิ่มขึ้นอย่างต่อเนื่อง ซึ่งเป็นการเจริญเติบโตของเศรษฐกิจที่ไม่ใช้ทรัพยากรธรรมชาติเกินพอดี ไม่สร้างมลภาวะต่อสิ่งแวดล้อมจนเกินความสามารถในการรองรับและเยียวยาของระบบนิเวศน์
- การผลิตและการบริโภคเป็นมิตรกับสิ่งแวดล้อม และสอดคล้องกับกฎระเบียบของประชาคมโลกซึ่งเป็นที่ยอมรับร่วมกัน ความอุดมสมบูรณ์ขอทรัพยากรธรรมชาติและสิ่งแวดล้อมมีคุณภาพดีขึ้น คนมีความรับผิดชอบต่อสังคม มีความเอื้ออาทร เสียสละเพื่อผลประโยชน์ส่วนรวม
- มุ่งประโยชน์ส่วนรวมอย่างยั่งยืน ให้ความสำคัญกับการมีส่วนร่วมของประชาชนทุกภาคส่วนในสังคมยึดถือและปฏิบัติตามปรัชญาของเศรษฐกิจพอเพียงเพื่อการพัฒนาในระดับอย่างสมดุล มีเสถียรภาพ และยั่งยืน

## อนาคตประเทศไทย ปี 2579 : ร่วมมือกันขับเคลื่อนประเทศให้ก้าวไปสู่.....



### 2.3 ยุทธศาสตร์ชาติ

ในการที่จะบรรลุวิสัยทัศน์และทำให้ประเทศไทยพัฒนาไปสู่อนาคตที่พึงประสงค์นั้น จำเป็นจะต้องมีการวางแผนและกำหนดยุทธศาสตร์การพัฒนาในระยะยาว และกำหนดแนวทางการพัฒนาของทุกภาคส่วนให้ขับเคลื่อนไปในทิศทางเดียวกัน ดังนั้น จึงจำเป็นต้องกำหนดยุทธศาสตร์ชาติในระยะยาว เพื่อถ่ายทอดแนวทางการพัฒนาสู่การปฏิบัติในแต่ละช่วงเวลาอย่างต่อเนื่องและมีการบูรณาการ และสร้างความเข้าใจถึงอนาคตของประเทศไทยร่วมกัน และเกิดการรวมพลังของทุกภาคส่วนในสังคมทั้งประชาชน เอกชน ประชาสังคมในการขับเคลื่อนการพัฒนาเพื่อการสร้างและรักษาไว้ซึ่งผลประโยชน์แห่งชาติและบรรลุวิสัยทัศน์ “ประเทศไทยมีความมั่นคง มั่งคั่ง ยั่งยืนเป็นประเทศพัฒนาแล้ว ด้วยการพัฒนาตามหลักปรัชญาของเศรษฐกิจพอเพียง ” หรือคติพจน์ประจำชาติ “มั่นคง มั่งคั่ง ยั่งยืน” เพื่อให้ประเทศมีขีดความสามารถในการแข่งขัน มีรายได้สูงอยู่ในกลุ่มประเทศพัฒนาแล้ว คนไทยมีความสุข อยู่ดี กินดี สังคมมีความมั่นคงเสมอภาคและเป็นธรรม ซึ่งยุทธศาสตร์ชาติที่จะใช้เป็นกรอบแนวทางการพัฒนาในระยะ 20 ปีต่อจากนี้ไป จะประกอบด้วย 6 ยุทธศาสตร์ ได้แก่ (1) ยุทธศาสตร์ด้านความมั่นคง (2) ยุทธศาสตร์ด้านการสร้างความสามารถในการแข่งขัน (3) ยุทธศาสตร์การพัฒนาและเสริมสร้างศักยภาพคน (4) ยุทธศาสตร์ด้านการสร้างโอกาสความเสมอภาคและเท่าเทียมกันทางสังคม (5) ยุทธศาสตร์ด้านการสร้างการเติบโตบนคุณภาพชีวิตที่เป็นมิตรกับสิ่งแวดล้อม และ (6) ยุทธศาสตร์ด้านการปรับสมดุลและพัฒนาระบบการบริหารจัดการภาครัฐ โดยมีสาระสำคัญของแต่ละยุทธศาสตร์ สรุปได้ ดังนี้

**2.3.1 ยุทธศาสตร์ด้านความมั่นคง** มีเป้าหมายทั้งในการสร้างเสถียรภาพภายในประเทศและช่วยลดและป้องกันภัยคุกคามจากภายนอก รวมทั้งสร้างความเชื่อมั่นในกลุ่มประเทศอาเซียนและประชาคมโลกที่มีต่อประเทศไทย กรอบแนวทางที่ต้องให้ความสำคัญ อาทิ

(1) การเสริมสร้างความมั่นคงของสถาบันหลักและการปกครองระบอบประชาธิปไตยอันมีพระมหากษัตริย์ทรงเป็นประมุข

(2) การปฏิรูปกลไกการบริหารประเทศและพัฒนาความมั่นคงทางการเมือง ขจัดคอร์รัปชัน สร้างความเชื่อมั่นในกระบวนการยุติธรรม

(3) การรักษาความมั่นคงภายในและความสงบเรียบร้อยภายใน ตลอดจนการบริหารจัดการความมั่นคงชายแดนและชายฝั่งทะเล

(4) การพัฒนาระบบ กลไก มาตรการและความร่วมมือระหว่างประเทศทุกระดับ และรักษาคุณภาพความสัมพันธ์กับประเทศมหาอำนาจ เพื่อป้องกันและแก้ไขปัญหาความมั่นคงรูปแบบใหม่

(5) การพัฒนาเสริมสร้างศักยภาพการป้องกันประเทศ การรักษาความสงบเรียบร้อยภายในประเทศสร้างความร่วมมือกับประเทศเพื่อนบ้านและมิตรประเทศ

(6) การพัฒนาระบบการเตรียมพร้อมแห่งชาติและระบบบริหารจัดการภัยพิบัติ รักษาความมั่นคงของฐานทรัพยากรธรรมชาติ สิ่งแวดล้อม

(7) การปรับกระบวนการทำงานของกลไกที่เกี่ยวข้องจากแนวตั้งสู่แนวนอนมากขึ้น

**2.3.2 ยุทธศาสตร์ด้านการสร้างความสามารถในการแข่งขัน** เพื่อให้ประเทศไทยสามารถพัฒนาไปสู่การเป็นประเทศพัฒนาแล้ว ซึ่งจำเป็นต้องยกระดับผลิตภาพการผลิตและการใช้นวัตกรรมในการเพิ่มความสามารถในการแข่งขันและการพัฒนาอย่างยั่งยืนทั้งในสาขาอุตสาหกรรม เกษตรและบริการ การสร้างความมั่นคงและปลอดภัยด้านอาหาร การเพิ่มขีดความสามารถทางการค้าและการเป็นผู้ประกอบการ รวมทั้งการพัฒนาฐานเศรษฐกิจแห่งอนาคต ทั้งนี้ภายใต้กรอบการปฏิรูปและพัฒนาปัจจัยเชิงยุทธศาสตร์ทุกด้าน อันได้แก่โครงสร้างพื้นฐานและระบบโลจิสติกส์ วิทยาศาสตร์ เทคโนโลยีและนวัตกรรม การพัฒนาทุนมนุษย์ และการบริหารจัดการทั้งในภาครัฐและภาคธุรกิจเอกชน กรอบแนวทางที่ต้องให้ความสำคัญ อาทิ

(1) การพัฒนาสมรรถนะทางเศรษฐกิจ ได้แก่การรักษาเสถียรภาพเศรษฐกิจและสร้างความเชื่อมั่น การส่งเสริมการค้าและการลงทุนที่อยู่บนการแข่งขันที่เป็นธรรมและรับผิดชอบต่อสังคม ตลอดจนการพัฒนาประเทศสู่ความเป็นชาติการค้าเพื่อให้ได้ประโยชน์จากห่วงโซ่มูลค่าในภูมิภาค และเป็นการยกระดับไปสู่ส่วนบนของห่วงโซ่มูลค่ามากขึ้น

(2) การพัฒนาภาคการผลิตและบริการ บนฐานของการพัฒนานวัตกรรมและมีความเป็นมิตรต่อสิ่งแวดล้อม โดยมีการใช้ดิจิทัลและการค้าที่เข้มข้นเพื่อสร้างมูลค่าเพิ่มและขยายกิจกรรมการผลิตและบริการ โดยมุ่งสู่ความเป็นเลิศในระดับโลกและในระดับภูมิภาคในอุตสาหกรรมหลายสาขา และในภาคบริการที่หลากหลายตามรูปแบบการดำเนินชีวิตและการดำเนินธุรกิจที่เปลี่ยนไป รวมทั้งเป็นแหล่งอาหารคุณภาพ สะอาด และปลอดภัยของโลก

- ภาคเกษตร โดยเสริมสร้างฐานการผลิตให้เข้มแข็งและยั่งยืน เพิ่มขีดความสามารถในการแข่งขันของภาคเกษตรส่งเสริมเกษตรกรรายย่อยให้ปรับไปสู่การทำเกษตรยั่งยืนที่เป็นมิตรกับสิ่งแวดล้อมและรวมกลุ่มเกษตรกรในการพัฒนาอาชีพที่เข้มแข็ง และการพัฒนาสินค้าเกษตรที่มีศักยภาพและอาหารคุณภาพ สะอาด และปลอดภัย

- ภาคอุตสาหกรรม โดยพัฒนาอุตสาหกรรมศักยภาพ ยกกระดานการพัฒนาอุตสาหกรรมปัจจุบันที่มีศักยภาพสูง และพัฒนาอุตสาหกรรมอนาคตที่มีศักยภาพ โดยการใช้ดิจิทัลและการค้ามาเพิ่มมูลค่าและยกระดับห่วงโซ่มูลค่าในระดับสูงขึ้น

- ภาคบริการ โดยขยายฐานการบริการให้มีความหลากหลาย มีความเป็นเลิศและเป็นมิตรต่อสิ่งแวดล้อม โดยการยกระดับบริการที่เป็นฐานรายได้เดิม เช่น การท่องเที่ยว และพัฒนาให้ประเทศไทยเป็นศูนย์กลางการให้บริการสุขภาพ ธุรกิจบริการด้านการเงินและธุรกิจบริการที่มีศักยภาพอื่นๆ เป็นต้น

(3) การพัฒนาผู้ประกอบการและเศรษฐกิจชุมชน พัฒนาทักษะผู้ประกอบการ ยกกระดานผลิตภาพแรงงานและพัฒนาวิสาหกิจขนาดกลางและขนาดย่อม (SMEs) สู่สากล และพัฒนาวิสาหกิจชุมชนและสถาบันเกษตรกร

(4) การพัฒนาพื้นที่เศรษฐกิจพิเศษและเมืองพัฒนาเขตเศรษฐกิจพิเศษชายแดน และพัฒนาระบบเมืองศูนย์กลางความเจริญ จัดระบบผังเมืองที่มีประสิทธิภาพและมีส่วนร่วม มีการจัดการสิ่งแวดล้อมเมือง และโครงสร้างพื้นฐานทางสังคมและเศรษฐกิจที่สอดคล้องกับศักยภาพ

(5) การลงทุนพัฒนาโครงสร้างพื้นฐาน ในด้านการขนส่ง ด้านพลังงาน ระบบเทคโนโลยีสารสนเทศและการสื่อสารและการวิจัยและพัฒนา

(6) การเชื่อมโยงกับภูมิภาคและเศรษฐกิจโลกสร้างความเป็นหุ้นส่วนการพัฒนากับนานาชาติ ประเทศ ส่งเสริมความร่วมมือกับนานาชาติในการสร้างความมั่นคงด้านต่างๆ เพิ่มบทบาทของไทยในองค์กรระหว่างประเทศ รวมถึงสร้างองค์ความรู้ด้านการต่างประเทศ

**2.3.3 ยุทธศาสตร์การพัฒนาและเสริมสร้างศักยภาพคน เพื่อพัฒนาคนและสังคมไทยให้เป็นรากฐานที่แข็งแกร่งของประเทศมีความพร้อมทางกาย ใจ สติปัญญา มีความเป็นสากล มีทักษะการคิดวิเคราะห์อย่างมีเหตุผล มีระเบียบวินัย เคารพกฎหมาย มีคุณธรรมจริยธรรม รู้คุณค่าความเป็นไทย มีครอบครัวที่มั่นคง กรอบแนวทางที่ต้องให้ความสำคัญ อาทิ**

- (1) การพัฒนาศักยภาพคนตลอดช่วงชีวิตให้สนับสนุนการเจริญเติบโตของประเทศ
- (2) การยกระดับคุณภาพการศึกษาและการเรียนรู้ให้มีคุณภาพ เท่าเทียม และทั่วถึง
- (3) การปลูกฝังระเบียบวินัย คุณธรรม จริยธรรมค่านิยมที่พึงประสงค์
- (4) การสร้างเสริมให้คนมีสุขภาพที่ดี
- (5) การสร้างความอยู่ดีมีสุขของครอบครัวไทยเสริมสร้างบทบาทของสถาบันครอบครัว

ในการบ่มเพาะจิตใจให้เข้มแข็ง

**2.3.4 ยุทธศาสตร์ด้านการสร้างโอกาสความเสมอภาคและเท่าเทียมกันทางสังคม เพื่อเร่งกระจายโอกาสการพัฒนาและสร้างความมั่นคงให้ทั่วถึง ลดความเหลื่อมล้ำไปสู่สังคมที่เสมอภาคและเป็นธรรม กรอบแนวทางที่ต้องให้ความสำคัญ อาทิ**

- (1) การสร้างความมั่นคงและการลดความเหลื่อมล้ำทางด้านเศรษฐกิจและสังคม
- (2) การพัฒนาระบบบริการและระบบบริหารจัดการสุขภาพ
- (3) การสร้างสภาพแวดล้อมและนวัตกรรมที่เอื้อต่อการดำรงชีวิตในสังคมสูงวัย
- (4) การสร้างความเข้มแข็งของสถาบันทางสังคมทุนทางวัฒนธรรมและความเข้มแข็งของชุมชน
- (5) การพัฒนาการสื่อสารมวลชนให้เป็นกลไกในการสนับสนุนการพัฒนา

**2.3.5 ยุทธศาสตร์ด้านการสร้างการเติบโตบนคุณภาพชีวิตที่เป็นมิตรต่อสิ่งแวดล้อม เพื่อเร่งอนุรักษ์ฟื้นฟูและสร้างความมั่นคงของฐานทรัพยากรธรรมชาติ และมีความมั่นคงด้านน้ำ รวมทั้งมีความสามารถในการป้องกันผลกระทบและปรับตัวต่อการเปลี่ยนแปลงสภาพภูมิอากาศและภัยพิบัติธรรมชาติ และพัฒนาไปสู่การเป็นสังคมสีเขียว กรอบแนวทางที่ต้องให้ความสำคัญ อาทิ**

- (1) การจัดระบบอนุรักษ์ ฟื้นฟูและป้องกันการทำลายทรัพยากรธรรมชาติ
- (2) การวางระบบบริหารจัดการน้ำให้มีประสิทธิภาพทั้ง 25 ลุ่มน้ำ เน้นการปรับระบบการบริหารจัดการอุทกภัยอย่างบูรณาการ
- (3) การพัฒนาและใช้พลังงานที่เป็นมิตรกับสิ่งแวดล้อม
- (4) การพัฒนาเมืองอุตสาหกรรมเชิงนิเวศและเมืองที่เป็นมิตรกับสิ่งแวดล้อม
- (5) การร่วมลดปัญหาโลกร้อนและปรับตัวให้พร้อมกับการเปลี่ยนแปลงสภาพภูมิอากาศ
- (6) การใช้เครื่องมือทางเศรษฐศาสตร์และนโยบายการคลังเพื่อสิ่งแวดล้อม

**2.3.6 ยุทธศาสตร์ด้านการปรับสมดุลและพัฒนาระบบ** การบริหารจัดการภาครัฐ เพื่อให้หน่วยงานภาครัฐมีขนาดที่เหมาะสมกับบทบาทภารกิจ มีสมรรถนะสูง มีประสิทธิภาพและประสิทธิผลกระจายบทบาทภารกิจไปสู่ท้องถิ่นอย่างเหมาะสม มีธรรมาภิบาลกรอบแนวทางที่ต้องให้ความสำคัญ อาทิ

- (1) การปรับปรุงโครงสร้าง บทบาท ภารกิจของหน่วยงานภาครัฐ ให้มีขนาดที่เหมาะสม
- (2) การวางระบบบริหารราชการแบบบูรณาการ
- (3) การพัฒนาระบบบริหารจัดการกำลังคนและพัฒนาบุคลากรภาครัฐ
- (4) การต่อต้านการทุจริตและประพฤติมิชอบ
- (5) การปรับปรุงกฎหมายและระเบียบต่างๆ ให้ทันสมัย เป็นธรรมและเป็นสากล
- (6) การพัฒนาระบบการให้บริการประชาชนของหน่วยงานภาครัฐ
- (7) การปรับปรุงการบริหารจัดการรายได้และรายจ่ายของภาครัฐ

## 2.4 กลไกการขับเคลื่อนกระบวนการพัฒนา

ยุทธศาสตร์ชาติจะเป็นแผนแม่บทหลักในการพัฒนาประเทศเพื่อให้ส่วนราชการและหน่วยงานต่างๆ ใช้เป็นแนวทางในการจัดทำแผนยุทธศาสตร์การพัฒนาประเทศในด้านต่างๆ อาทิ แผนพัฒนาเศรษฐกิจและสังคมแห่งชาติ แผนเฉพาะด้านต่างๆ เช่น ด้านความมั่นคง เศรษฐกิจ การศึกษา ศิลปวัฒนธรรม ฯลฯ แผนปฏิบัติการในระดับกระทรวงและในระดับพื้นที่ ให้มีความสอดคล้องกันตามหัวเวลายกจากนี้ยุทธศาสตร์ชาติจะใช้เป็นกรอบในการจัดสรรงบประมาณและทรัพยากรอื่นๆ ของประเทศ เพื่อขับเคลื่อนการพัฒนาอย่างมีเอกภาพให้บรรลุเป้าหมาย โดยจะต้องอาศัยการประสานความร่วมมือจากหลายภาคส่วน ภายใต้ระบบประชาธิปไตย คือ ความร่วมมือของภาครัฐภาคเอกชน ภาคประชาชนและประชาสังคม ทั้งนี้ รัฐธรรมนูญแห่งราชอาณาจักรไทยจะได้มีการกำหนดเกี่ยวกับบทบาทของยุทธศาสตร์ชาติและแนวทางในการนำยุทธศาสตร์ชาติไปสู่การปฏิบัติ เพื่อที่ส่วนราชการและหน่วยงานต่างๆ จะสามารถขับเคลื่อนการพัฒนาได้อย่างต่อเนื่องและบูรณาการ

## 2.5 ปัจจัยความสำเร็จของยุทธศาสตร์ชาติ

**2.5.1 สาระของยุทธศาสตร์ชาติ** กำหนดวิสัยทัศน์ระยะยาวที่ชัดเจน มีการกำหนดเป้าหมายและภาพในอนาคตของประเทศที่ชัดเจนและเป็นที่ยอมรับ และยอมรับเป็นเจ้าของร่วมกันสามารถถ่ายทอดเป้าหมายของยุทธศาสตร์ชาติ สู่เป้าหมายเฉพาะด้านต่างๆ ตามระยะเวลาเป็นช่วงๆ ของหน่วยงานปฏิบัติได้ และมีการกำหนดตัวชี้วัดที่สามารถวัดผลสัมฤทธิ์ได้

**2.5.2 ระบบและกฎหมาย** มีกฎหมายรองรับ มีกลไกเชื่อมโยงกับแผนพัฒนาเศรษฐกิจและสังคมแห่งชาติและแผนในระดับต่างๆ เพื่อให้ส่วนราชการนำยุทธศาสตร์ชาติไปปฏิบัติ รวมทั้งกรอบกฎหมายด้านการจัดสรรงบประมาณ ให้สามารถระดมทรัพยากรเพื่อผลักดันขับเคลื่อนการดำเนินการตามยุทธศาสตร์ชาติอย่างมีบูรณาการ และกรอบกฎหมายที่จะกำหนดให้การดำเนินการตามยุทธศาสตร์ชาติมีความต่อเนื่อง รวมทั้งมีระบบการติดตามและประเมินผลอย่างเป็นระบบในทุกระดับ

**2.5.3 กลไกสู่การปฏิบัติ** มีกลไกที่สอดรับ/สอดคล้องตั้งแต่ระดับการ จัดทำยุทธศาสตร์ การนำไปสู่การปฏิบัติ และการติดตามประเมินผล รวมทั้งมีกลไกในการกำกับดูแล บริหารจัดการและการขับเคลื่อนยุทธศาสตร์ชาติสู่การปฏิบัติอย่างมีประสิทธิภาพและหน่วยงานปฏิบัติจะต้องมีความเข้าใจ สามารถกำหนดแผนงานโครงการให้สอดคล้องกับเป้าหมายที่กำหนดไว้ในยุทธศาสตร์ชาติ

### 1.2 แผนพัฒนาเศรษฐกิจและสังคมแห่งชาติ ฉบับที่ 12

เนื่องด้วยในการจัดทำแผนพัฒนาสามปีขององค์การปกครองส่วนท้องถิ่นนั้น จะต้องสอดคล้องกับแผนยุทธศาสตร์พัฒนาขององค์การปกครองส่วนท้องถิ่น โดยแผนยุทธศาสตร์การพัฒนาจะต้องสอดคล้องกับแผนพัฒนาเศรษฐกิจและสังคมแห่งชาติ แต่ทั้งนี้ แผนพัฒนาเศรษฐกิจและสังคมแห่งชาติ ฉบับที่ 11 (พ.ศ. 2555

- 2559) ได้สิ้นสุดลงและการจัดทำแผนพัฒนาเศรษฐกิจและสังคมแห่งชาติ ฉบับที่ 12 อยู่ระหว่างการดำเนินการ และยังไม่ประกาศใช้ แต่ได้กำหนดทิศทางของแผนพัฒนาเศรษฐกิจและสังคมแห่งชาติ ฉบับที่ 12 เอาไว้แล้ว

ดังนั้น เพื่อให้การจัดทำแผนพัฒนาสามปี (พ.ศ. 2560 – 2562) ขององค์การบริหารส่วนตำบล ตำบลบ้านเหลื่อม มีความสอดคล้องกับทิศทางแผนพัฒนาเศรษฐกิจและสังคมแห่งชาติ ฉบับที่ 12 องค์การบริหารส่วนตำบล จึงได้นำทิศทางของแผนพัฒนาเศรษฐกิจและสังคมแห่งชาติดังกล่าวมาประกอบในการจัดทำแผนพัฒนาสามปีให้เหมาะสมกับสภาพการณ์ขององค์การบริหารส่วนตำบล ซึ่งทิศทางของแผนพัฒนาเศรษฐกิจและสังคมแห่งชาติ ฉบับที่ 12 มีรายละเอียดดังนี้

### 1. กรอบแนวคิดและหลักการ

ในช่วงของแผนพัฒนาเศรษฐกิจและสังคมแห่งชาติฉบับที่ 12 (พ.ศ. 2560 – 2564) ประเทศไทยจะยังคงประสบภาวะแวดล้อมและบริบทของการเปลี่ยนแปลงต่างๆ ที่อาจก่อให้เกิดความเสี่ยงทั้งจากภายในและภายนอกประเทศ อาทิ กระแสการเปิดเศรษฐกิจเสรี ความท้าทายของเทคโนโลยีใหม่ๆ การเข้าสู่สังคมผู้สูงอายุ การเกิดภัยธรรมชาติที่รุนแรง ประกอบกับ

สภาพการณ์ด้านต่างๆ ทั้งเศรษฐกิจ สังคม ทรัพยากรธรรมชาติและสิ่งแวดล้อมของประเทศในปัจจุบันที่ยังคงประสบปัญหาในหลายด้าน เช่น ปัญหาผลิตภาพการผลิตความสามารถในการแข่งขัน คุณภาพการศึกษา ความเหลื่อมล้ำทางสังคม เป็นต้น ทำให้การพัฒนาในช่วงแผนพัฒนาฯ ฉบับที่ 12 จึงจำเป็นต้องยึดกรอบแนวคิดและหลักการในการวางแผนที่สำคัญ ดังนี้

- (1) การน้อมนำและประยุกต์ใช้หลักปรัชญาของเศรษฐกิจพอเพียง
- (2) คนเป็นศูนย์กลางของการพัฒนาอย่างมีส่วนร่วม
- (3) การสนับสนุนและส่งเสริมแนวคิดการปฏิรูปประเทศ และ
- (4) การพัฒนาสู่ความมั่นคง มั่งคั่ง ยั่งยืน สังคมอยู่ร่วมกันอย่างมีความสุข

### 2. สถานะของประเทศ

#### 2.1 ด้านเศรษฐกิจ

2.1.1 3 ปีแรกของแผนพัฒนาฯ ฉบับที่ 11 เริ่มแสดงให้เห็นถึงข้อจำกัดในการขยายตัวทางเศรษฐกิจ แม้ว่าเศรษฐกิจของไทยในระยะที่ผ่านมา (ยกเว้นช่วงวิกฤตการณ์ทางเศรษฐกิจ ปี 2540-2541) จะขยายตัวได้ดีเฉลี่ยประมาณร้อยละ 5 ต่อปี จนทำให้รายได้ประชาชาติต่อหัว (GNP Per Capita) ในปี 2557 มาอยู่ที่ประมาณ 196,240 บาท หรือประมาณ 6,041 ดอลลาร์ สหรัฐ. ต่อคนต่อปี ซึ่งทำให้ประเทศไทยได้ขยับฐานะขึ้นมาเป็นประเทศรายได้ปานกลางขั้นสูง (Upper Middle Income Country) แต่ในระยะ 8 ปีที่ผ่านมาการขยายตัวทางเศรษฐกิจจะชะลอตัวลงและมีความผันผวน โดยขยายตัวเฉลี่ยเพียงร้อยละ 3.2 ชะลอจากร้อยละ 5.7 ในช่วงแผนพัฒนาฯ ฉบับที่ 9 ซึ่งต่ำกว่าศักยภาพของระบบเศรษฐกิจและต่ำกว่าระดับที่จะทำให้ประเทศไทยหลุดจากกับดักประเทศรายได้ปานกลางในระยะเวลายันครุ โดยสาเหตุที่สำคัญประการหนึ่งมาจากการชะลอตัวของ การลงทุนโดยรวมอย่างต่อเนื่อง ดังจะเห็นได้จาก สัดส่วนการลงทุนรวมต่อผลิตภัณฑ์มวลรวมในประเทศ (Gross Domestic Product : GDP) ลดลงจากร้อยละ 41.3 ในช่วงปี 2534 – 2539 เป็นร้อยละ 25.5 ในช่วงปี 2543 – 2557 นอกจากนี้ เมื่อเทียบกับประเทศอื่นๆ ในภูมิภาค จะพบว่าอัตราการขยายตัวของการลงทุนของไทยโดยเฉลี่ย ในช่วงปี 2543 – 2557 อยู่ที่ประมาณร้อยละ 4.9 ต่ำกว่าสิงคโปร์และมาเลเซียซึ่งมีระดับการพัฒนายุคที่สูงกว่าไทย

2.2.2 การปรับโครงสร้างการผลิตสู่ประเทศรายได้ปานกลางขั้นสูง แต่ความสามารถในการแข่งขันเริ่มลดลง โครงสร้างการผลิตของไทยได้เปลี่ยนผ่านจากภาคเกษตรไปสู่ภาคอุตสาหกรรมและบริการมากขึ้น (สัดส่วนของภาคเกษตร อุตสาหกรรม และบริการในปี 2553 ที่ระดับร้อยละ 9.9 25.4 และ 64.7 เป็นร้อยละ 7.2 28.5 และ 64.3 ในปี 2557ตามลำดับ) โดยภาคอุตสาหกรรมได้มีการสังส่องค์ความรู้และเทคโนโลยี

อย่างต่อเนื่อง ทำให้มีการพัฒนาจากอุตสาหกรรมขั้นปฐมภายใต้การบริหารจัดการของเงินทุนต่างชาติมาเป็น อุตสาหกรรมพื้นฐาน (Supporting Industry) และอุตสาหกรรมที่มีเทคโนโลยีสูงขึ้นภายใต้เครือข่ายของบริษัทแม่ ในต่างชาติและของนักลงทุนไทยที่มีสัดส่วนสูงขึ้น จนประเทศไทยกลายเป็นประเทศรายได้ปานกลางชั้นสูง ขณะเดียวกันก็มีการเคลื่อนย้ายแรงงานจากภาคเกษตรไปยังภาคอุตสาหกรรมและบริการที่มีประสิทธิภาพการผลิต สูงกว่า ทำให้ผลิตภาพแรงงานในระยะที่ผ่านมายังเพิ่มในระดับที่น่าพอใจแต่การชะลอตัวของกำลังแรงงานและการ เพิ่มผลิตภาพการผลิตของกำลังแรงงานเป็นไปอย่างล่าช้า ประกอบกับผลิตภาพการผลิตของปัจจัยการผลิตรวม (Total Factor Productivity : TFP) ที่ลดลงทำให้ความสามารถในการแข่งขันระหว่างประเทศในระยะหลังลดลง ซึ่งสะท้อนมาที่ปริมาณการส่งออกรวมขยายตัวช้าลงจากร้อยละ 9.7 ต่อปีในช่วงแผนพัฒนาฯ ฉบับที่ 9 (พ.ศ. 2545-2549) เป็นเฉลี่ยร้อยละ 1.1 ในช่วง 3 ปีของแผนพัฒนาฯ ฉบับที่ 11 (พ.ศ. 2555-2557)

**2.1.3 ผลิตภาพการผลิตของปัจจัยการผลิตรวม (TFP) ยังคงอยู่ในระดับต่ำทำให้ขาดพลังในการขับเคลื่อนการขยายตัวทางเศรษฐกิจให้หลุดพ้นจากการเป็นประเทศรายได้ปานกลาง** ซึ่งต้องอาศัยการผลิตที่มีเทคโนโลยีและนวัตกรรมการผลิตที่เป็นของตนเองมากขึ้น แม้ว่าการขยายตัวของผลิตภาพการผลิตรวมในช่วง ก่อนแผนพัฒนาฯ ฉบับที่ 10 จะอยู่ในระดับที่น่าพอใจก็ตาม แต่มีแนวโน้มลดลงในระยะ 8 ปี ที่ผ่านมา และยังมี ความล่าช้าเมื่อเทียบกับประเทศที่เริ่มพัฒนาประเทศในช่วงเวลาเดียวกันและสามารถยกระดับการพัฒนาประเทศ เข้าสู่การเป็นประเทศรายได้สูงในช่วงก่อนหน้า ทั้งนี้การขยายตัวของผลิตภาพการผลิตรวม ลดลงจากร้อยละ 3.32 ในช่วงแผนพัฒนาฯ ฉบับที่ 9 เป็นร้อยละ 2.05 ในช่วงครึ่งแรกของแผนพัฒนาฯ ฉบับที่ 11 ทำให้ประเทศไทยจำเป็นต้องให้ความสำคัญกับการพัฒนาเทคโนโลยีและนวัตกรรมการผลิตเพิ่มการลงทุนเพื่อเพิ่มประสิทธิภาพของ ระบบเศรษฐกิจ และเพิ่มแรงขับเคลื่อนจากผลิตภาพการผลิตของปัจจัยแรงงาน

**2.1.4 การลดลงของความแข็งแกร่งด้านเสถียรภาพทางเศรษฐกิจจะเป็นอุปสรรคต่อการ แก้ไขปัญหาเชิงโครงสร้าง การรองรับเงื่อนไขในระบบเศรษฐกิจโลก และการดำเนินนโยบายและการบริหารจัดการ เศรษฐกิจในอนาคต** แม้ว่าเศรษฐกิจไทยจะประสบปัญหาเสถียรภาพทางเศรษฐกิจรุนแรงถึงสองครั้งในปี 2524 และ 2540 แต่การให้ความสำคัญกับการรักษาวินัยทางการเงินและการคลังทำให้เสถียรภาพของเศรษฐกิจ ไทยอยู่ในเกณฑ์ที่แข็งแกร่ง โดยเฉพาะเมื่อเทียบกับประเทศที่มีระดับการพัฒนาในระดับใกล้เคียงกันอย่างไรก็ตาม เสถียรภาพทางเศรษฐกิจซึ่งเป็นจุดแข็งของเศรษฐกิจไทยและเอื้ออำนวยต่อการขยายตัวทางเศรษฐกิจมาอย่าง ต่อเนื่องเริ่มมีสัญญาณที่จะเป็นข้อจำกัดต่อการขยายตัวทางเศรษฐกิจในระยะยาวมากขึ้น โดยเฉพาะหนี้สาธารณะ ซึ่งเพิ่มขึ้นจากเฉลี่ยร้อยละ 37.9 ในช่วงแผนพัฒนาฯ ฉบับที่ 10 เป็นร้อยละ 42.2 ในช่วง 3 ปีแรกของแผนพัฒนาฯ ฉบับที่ 11ชี้ให้เห็นว่าแม้จะอยู่ภายใต้กรอบวินัยทางการคลังแต่มีแนวโน้มเพิ่มขึ้นจากผลของการดำเนินมาตรการ กระตุ้นเศรษฐกิจระยะสั้นในระยะที่ผ่านมาและจะเป็นข้อจำกัดต่อการใช้มาตรการทางการคลังในการกระตุ้น เศรษฐกิจและการพัฒนาศักยภาพการขยายตัวทางเศรษฐกิจในระยะต่อไป

**2.1.5 อันดับความสามารถในการแข่งขันโดยรวมยังปรับตัวดีขึ้นไม่มากนัก** เนื่องจาก ต่างประเทศมีพลังการขับเคลื่อนมากกว่าไทย และประเทศไทยอยู่ในสถานการณ์การแข่งขันที่อยู่ตรงกลางระหว่าง ประเทศที่มีความได้เปรียบด้านต้นทุนแรงงานและการผลิต และประเทศที่มีความก้าวหน้าและความสามารถในการ แข่งขันทางนวัตกรรมและความคิดสร้างสรรค์ โดยในปี พ.ศ. 2557 WEF (World Economic Forum) ได้จัด อันดับความสามารถในการแข่งขันของประเทศไทยเป็นอันดับที่ 31 จาก 144 ประเทศ และในปี พ.ศ. 2557 IMD (International Institute for Management Development) ได้จัดอันดับไว้ที่ 30 จาก 61 ประเทศชั้นนำ ในขณะที่ผลการวิจัยประเทศที่มีความสะดวกในการเข้าไปประกอบธุรกิจประจำปี 2558 หรือ Ease of Doing Business 2015 ซึ่งดำเนินการโดยธนาคารโลกนั้นประเทศไทยได้รับการจัดให้อยู่ในอันดับที่ 26 จาก 189 ประเทศ ทั่วโลก



**2.1.6 สถานการณ์การพัฒนาวิทยาศาสตร์ เทคโนโลยี วิจัย และนวัตกรรมของประเทศ**ได้รับการยกระดับขึ้นจากการฉีกกำลังของหน่วยงานด้านวิทยาศาสตร์ เทคโนโลยี วิจัย และนวัตกรรม และเชื่อมโยงให้เกิดความมั่นใจของภาคธุรกิจเอกชน แต่ยังคงอยู่ในระดับต่ำเมื่อเปรียบเทียบกับกลุ่มประเทศที่มีรายได้สูง โดยในปี 2557 อันดับความพร้อมด้านโครงสร้างพื้นฐานทางวิทยาศาสตร์อยู่ที่ 47 และด้านเทคโนโลยีที่ 44 จาก 61 ประเทศที่จัดอันดับโดย IMD ลดลงเมื่อเทียบกับอันดับที่ 37 และ 43 ตามลำดับในปี 2551 และตลอดช่วงระยะเวลา 14 ปีที่ผ่านมา (2543-2556) ค่าเฉลี่ยการลงทุนด้านการวิจัยและพัฒนาต่อ GDP ยังคงอยู่ในระดับร้อยละ 0.17 ต่อ GDP โดยในปี 2556 (ข้อมูลล่าสุด) ประเทศไทยมีการลงทุนด้านการวิจัยและพัฒนาเพิ่มขึ้นเป็นร้อยละ 0.48 ต่อ GDP โดยเป็นการลงทุนวิจัยและพัฒนาจากภาครัฐประมาณร้อยละ 53 และจากภาคเอกชนประมาณร้อยละ 47 ขณะที่ประเทศที่พัฒนาแล้ว เช่น เกาหลีใต้ ญี่ปุ่น สหรัฐอเมริกา ออสเตรเลีย มีค่าใช้จ่ายเพื่อการวิจัยและพัฒนาอยู่ที่ร้อยละ 4.03, 3.35, 2.79, และ 2.27 ต่อ GDP ในปี 2555 ตามลำดับ

ขณะเดียวกันบุคลากรด้านการวิจัยและพัฒนาของประเทศยังมีจำนวนไม่เพียงพอต่อการส่งเสริมการพัฒนาวิทยาศาสตร์ เทคโนโลยี วิจัย และนวัตกรรมในระดับก้าวหน้า โดยในปี 2556 บุคลากรด้านการวิจัยและพัฒนา มีจำนวน 11 คนต่อประชากร 10,000 คน ซึ่งเมื่อเปรียบเทียบกับประเทศพัฒนาแล้ว ส่วนใหญ่จะอยู่ที่ระดับ 20-30 คนต่อประชากร 10,000 คน

**2.1.7 สถานการณ์ด้านโครงสร้างพื้นฐานยังคงมีปัญหาในหลายๆ ด้าน** ประกอบด้วยรูปแบบการขนส่งยังไม่สามารถปรับเปลี่ยนจากทางถนนเป็นทางน้ำและทางรางได้ตามเป้าหมายและยังขาดการพัฒนาคุณภาพการให้บริการ การบริหารจัดการกิจการประมงขาดเอกภาพ การให้บริการน้ำประปายังคงกระจุกในเขตนครหลวงและเขตเมืองหลักในภูมิภาค และมีแหล่งน้ำดิบไม่เพียงพอ การให้บริการ ICT ยังไม่ทั่วถึงกระจุกตัวอยู่ในเมือง และมีราคาค่อนข้างสูง ประสิทธิภาพการใช้พลังงานของประเทศมีแนวโน้มลดลงเล็กน้อยและยังคงเผชิญกับความเสถียรด้านความมั่นคงทั้งในระยะสั้นและระยะยาว นอกจากนี้ การส่งเสริมการวิจัยและพัฒนาเทคโนโลยีและการพัฒนานวัตกรรมด้านพลังงานและ ICT อยู่ในระดับต่ำและมีข้อจำกัด ยังไม่สามารถพัฒนาต่อยอดในเชิงพาณิชย์ได้อย่างเป็นรูปธรรมนอกจากนี้ ด้านบุคลากรและการบริหารจัดการ รวมทั้งกฎหมายที่เกี่ยวข้องกับการบริหารจัดการด้านโครงสร้างพื้นฐานยังขาดประสิทธิภาพ โดยเฉพาะการคุ้มครองทรัพย์สินทางปัญญา การทำธุรกรรมอิเล็กทรอนิกส์ การรักษาความปลอดภัย และข้อจำกัดต่อการทำธุรกิจใหม่และการประกอบกิจการในต่างประเทศ ตลอดจนบุคลากรด้านโลจิสติกส์ยังขาดความรู้และทักษะเฉพาะด้านที่ตรงต่อความต้องการของอุตสาหกรรม เช่น ความรู้ด้านภาษา ความรู้ด้านเทคโนโลยี และความรู้ในการดำเนินธุรกิจต่างประเทศ เป็นต้น

## 2.2 ด้านสังคม

**2.2.1 โครงสร้างประชากรเปลี่ยนแปลงเข้าสู่การเป็นสังคมสูงวัย แต่ยังคงมีปัญหาทั้งในเชิงปริมาณและคุณภาพของประชากรในทุกช่วงวัย** เนื่องจากปัจจัยหลักๆ ได้แก่

(1) ประชากรวัยเด็กของไทยมีจำนวนลดลงอย่างรวดเร็ว มีพัฒนาการไม่สมวัยและการตั้งครภ์ในกลุ่มวัยรุ่นที่มีแนวโน้มเพิ่มขึ้น อัตราการเจริญพันธุ์รวมลดลงจาก 6.3 คน ในช่วงปี 2507-2508 เป็น 1.62 คน ในช่วงปี 2548-2558 และคาดว่าในปี 2583 จะลดลงเหลือเพียง 1.3 คน

(2) กำลังแรงงานมีแนวโน้มลดลง และแรงงานกว่าร้อยละ 30 เป็นประชากรกลุ่มเจนเนอเรชัน Y (Gen Y)\* ขณะที่ผลิตภาพแรงงานยังเพิ่มขึ้นช้า ซึ่งจะเป็นข้อจำกัดต่อการพัฒนาในระยะต่อไป กำลังแรงงานของไทยมีจำนวน 38.9 ล้านคนในช่วงปี 2555-2557 และเริ่มลดลงร้อยละ 0.1 ในปี 2556 และร้อยละ 0.2 ในปี 2557 ขณะที่ผลิตภาพแรงงานเฉลี่ยเพิ่มขึ้นร้อยละ 2.2 ต่อปีในช่วง 10 ปีที่ผ่านมา (ปี 2548-2557) แต่ยังคงต่ำกว่าประเทศเพื่อนบ้าน เช่น มาเลเซีย 1 เท่าตัว และสิงคโปร์ 5 เท่าตัว และกำลังแรงงานกว่าร้อยละ 65.1 มีการศึกษาระดับมัธยมต้นและต่ำกว่า นอกจากนี้ กำลังแรงงานกลุ่มเจนเนอเรชันวาย ซึ่งมีจำนวนร้อยละ 27 ของ

ประชากรในปี 2553 มีลักษณะความเป็นปัจเจกสูง ไม่ให้ความสำคัญกับการมีครอบครัว ส่งผลต่อรูปแบบการประกอบอาชีพและอัตราการเจริญพันธุ์รวมของประเทศในอนาคต

(3) กลุ่มผู้สูงอายุวัยกลางและวัยปลายมีแนวโน้มเพิ่มสูงขึ้น สะท้อนถึงภาระค่าใช้จ่ายด้านสุขภาพที่เพิ่มมากขึ้น ขณะที่ผู้สูงอายุจำนวนมากยังมีรายได้ไม่เพียงพอในการยังชีพ ผู้สูงอายุมีแนวโน้มเพิ่มขึ้นจาก 10.3 ล้านคน (ร้อยละ 16.2) ในปี 2558 เป็น 20.5 ล้านคน (ร้อยละ 32.1) ในปี 2583 การเพิ่มขึ้นของผู้สูงอายุวัยกลางและวัยปลายจะส่งผลต่อภาระค่าใช้จ่ายในการดูแลที่เพิ่มสูงขึ้น แม้ผู้สูงอายุมีส่วนร่วมในกำลังแรงงานเพิ่มขึ้น แต่มีรายได้ไม่เพียงพอกับค่าใช้จ่าย เนื่องจากมีการออมน้อย และแหล่งรายได้หลักร้อยละ 78.5 ของรายได้ทั้งหมดมาจากการเกื้อหนุนของบุตร

**2.2.2 ครัวเรือนไทยโดยเฉลี่ยมีขนาดลดลงและรูปแบบของครอบครัวเปลี่ยนแปลงมีหลากหลายรูปแบบมากขึ้น** อัตราการเจริญพันธุ์ที่ลดลงส่งผลให้ขนาดครัวเรือนโดยเฉลี่ยลดลงจาก 3.6 คน ในปี 2543 เหลือ 3 คน ในปี 2556 โดยครัวเรือนเดี่ยว ครัวเรือน 1 รุ่น และครัวเรือนแหวงกลางมีการขยายตัวมากที่สุดในช่วงปี 2543-2556 ส่งผลให้ความสัมพันธ์ทางสังคมและครอบครัวเปลี่ยนแปลงไปทำให้ครอบครัวเสี่ยงต่อการล่มสลาย

**2.2.3 คนไทยยังมีปัญหาเชิงคุณภาพทั้งด้านสุขภาพ การเรียนรู้ และคุณธรรมจริยธรรม** โดยคนไทยมีอายุคาดเฉลี่ยสูงขึ้น อายุคาดเฉลี่ยเมื่อแรกเกิดของคนไทย ปี 2557 เพศชาย 71.3 ปี เพศหญิง 78.2 ปี แต่เสียชีวิตก่อนวัยอันควรจากโรคและการบาดเจ็บ เนื่องจากโรคไม่ติดต่อและอุบัติเหตุ อย่างไรก็ตาม คนไทยได้รับโอกาสทางการศึกษาสูงขึ้น จำนวนปีการศึกษาเฉลี่ยของประชากรวัยแรงงานอายุ 15-59 ปี เพิ่มขึ้นอย่างต่อเนื่อง โดยช่วงปี 2551-2556 มีการศึกษาเฉลี่ย 8.9 ปี ขณะที่คุณภาพการศึกษายู่ในระดับต่ำ สะท้อนได้จากคะแนนผลสัมฤทธิ์ทางการเรียนของนักเรียนชั้นพื้นฐาน (O-NET) ในปี 2556 มีค่าเฉลี่ยต่ำกว่าร้อยละ 50 นอกจากนี้ คนไทยส่วนใหญ่มีปัญหาด้านคุณธรรมจริยธรรม โดยผลการวิจัยและการสำรวจต่างๆ พบว่าปัญหาสำคัญที่สุด คือ ความซื่อสัตย์สุจริต และการทุจริตคอร์รัปชัน โดยเห็นว่าต้องส่งเสริมคุณธรรมจริยธรรมในสังคมไทยเร่งด่วน

**2.2.4 สถานการณ์ความยากจนมีแนวโน้มลดลง แต่ยังคงมีความเหลื่อมล้ำของการกระจายรายได้** สัดส่วนคนจนลดลงอย่างต่อเนื่องจากร้อยละ 42 ในปี 2543 เหลือร้อยละ 10.9 ในปี 2556 แต่ความยากจนยังกระจุกตัวหนาแน่นในภาคตะวันออกเฉียงเหนือและภาคเหนือ ขณะที่ความเหลื่อมล้ำด้านรายได้มีแนวโน้มดีขึ้นเล็กน้อย ค่าสัมประสิทธิ์ความไม่เสมอภาค (Gini Coefficient) ด้านรายได้ลดลงจาก 0.484 ในปี 2554 เหลือ 0.465 ในปี 2556 อย่างไรก็ตามความแตกต่างของรายได้ระหว่างกลุ่มคนรวยที่สุดกับกลุ่มคนจนที่สุดแตกต่างกันถึง 34.9 เท่า ในปี 2556 โดยกลุ่มคนรวยที่สุดร้อยละ 10 ถือครองรายได้สูงถึงร้อยละ 36.8 ของรายได้ทั้งหมด ขณะที่กลุ่มคนจนที่สุดร้อยละ 10 ถือครองรายได้เพียงร้อยละ 1.1 สาเหตุพื้นฐานที่สำคัญจากโครงสร้างเศรษฐกิจที่ไม่สมดุล ส่งผลให้การกระจายประโยชน์ของการพัฒนาไปยังกลุ่มคนต่างๆ ในสังคมไม่ทั่วถึง\* ประชากรที่เกิดช่วงปี 2555-2546

**2.2.5 ความเหลื่อมล้ำระหว่างกลุ่มคนยังคงเป็นปัญหาสำคัญของสังคมไทย** อันเนื่องมาจาก

(1) ความเหลื่อมล้ำด้านสินทรัพย์ทั้งด้านการเงินและการถือครองที่ดินยังคงกระจุกตัวอยู่ในกลุ่มคนเพียงส่วนน้อย โดยเฉพาะอย่างยิ่งการถือครองที่ดินโดยกลุ่มผู้ถือครองที่ดินร้อยละ 20 มีการถือครองที่ดินมากที่สุด มีสัดส่วนการถือครองที่ดินสูงกว่ากลุ่มผู้ถือครองที่ดินร้อยละ 20 ที่มีการถือครองที่ดินน้อยที่สุด 325.7 เท่า เนื่องจากปัญหากรรมสิทธิ์ที่ดิน และการขาดประสิทธิภาพในการบริหารจัดการที่ดินว่างเปล่าของภาครัฐ

(2) เด็กยากจนยังเข้าไม่ถึงการศึกษาขั้นพื้นฐาน ขณะที่โอกาสในการเข้าถึงการศึกษาในระดับปริญญาตรียังมีความแตกต่างกันตามฐานะของกลุ่มประชากร ระหว่างเขตเมือง-ชนบทและระหว่างภูมิภาค มีปัจจัยหลักมาจากปัญหาเรื่องค่าครองชีพและการเดินทางไปศึกษา โดยกลุ่มประชากรร้อยละ 10 ที่มี

ฐานะความเป็นอยู่ที่ดีที่สุด มีโอกาสเข้าถึงการศึกษาระดับปริญญาตรีมากกว่ากลุ่มประชากรร้อยละ 10 ที่มีฐานะความเป็นอยู่ด้อยที่สุดประมาณ 19.1 เท่า นักศึกษาในเขตเมืองมีโอกาสสูงกว่านักศึกษาในเขตชนบทประมาณ 2.2 เท่า

(3) คุณภาพการให้บริการสาธารณสุขยังคงมีความเหลื่อมล้ำกันระหว่างภูมิภาค โดยเฉพาะการกระจายทรัพยากรทางการแพทย์และสาธารณสุข อาทิ จากการสำรวจทรัพยากรสาธารณสุขในปี 2556 พบว่า อัตราส่วนแพทย์ต่อประชากรระหว่างกรุงเทพฯ และภาคตะวันออกเฉียงเหนือต่างกันถึง 3.6 เท่า

(4) ความเหลื่อมล้ำการเข้าถึงการคุ้มครองทางสังคมของแรงงาน แรงงานอิสระเข้าถึงการคุ้มครองมากขึ้น จากการเข้าถึงการประกันตนตามมาตรา 50 ที่เพิ่มขึ้นจาก 1.29 ล้านคน ในปี 2555 เป็น 2.471 ล้านคน ในปี 2557 ทำให้แรงงานในระบบมีสัดส่วนเพิ่มขึ้นเป็นร้อยละ 42.4 ในปี 2557 อย่างไรก็ตาม แรงงานในระบบได้รับค่าจ้างเฉลี่ยสูงกว่าแรงงานนอกระบบประมาณ 2.1 เท่า ในปี 2556

(5) ความเหลื่อมล้ำด้านกระบวนการยุติธรรม เนื่องจากประชาชนไม่เข้าใจกฎหมาย เข้าไม่ถึงกระบวนการยุติธรรม และหน่วยงานในกระบวนการยุติธรรมขาดการบูรณาการในการทำงาน นอกจากนี้ผู้มีรายได้น้อยมักไม่ได้รับความเป็นธรรม ไม่สามารถต่อสู้คดีจากการที่ไม่สามารถรับภาระค่าใช้จ่ายในกระบวนการยุติธรรมและต้องใช้ระยะเวลายาวนาน

**2.2.6 คนไทยมีความมั่นคงทางสังคมมากขึ้น** จากการที่คนไทยกว่าร้อยละ 99.9 ได้รับความคุ้มครองทางด้านสุขภาพ โดยอยู่ภายใต้ระบบประกันสุขภาพถ้วนหน้าร้อยละ 73.8 ระบบประกันสังคมร้อยละ 16.7 และระบบสวัสดิการรักษายาบาลข้าราชการ/รัฐวิสาหกิจร้อยละ 7.1 ขณะที่ กลุ่มผู้ด้อยโอกาสมีหลักประกันทางรายได้มั่นคงขึ้นและมีความครอบคลุมมากขึ้น โดยในปี 2558 ผู้สูงอายุได้รับการสงเคราะห์เบี้ยยังชีพเพิ่มขึ้นเป็นแบบขั้นบันไดตามช่วงอายุ 8.3 ล้านคน จากผู้สูงอายุทั่วประเทศ 10.4 ล้านคน ส่วนผู้พิการได้รับเบี้ยยังชีพเพิ่มขึ้นเป็น 800 บาท ครอบคลุมผู้พิการร้อยละ 89.5 และรัฐให้เงินอุดหนุนแก่เด็กด้อยโอกาสที่อยู่ในครอบครัวยากจนให้ได้รับการเลี้ยงดูที่มีคุณภาพภายใต้โครงการอุดหนุนเพื่อการเลี้ยงดูเด็กแรกเกิดอย่างไรก็ตาม สวัสดิการด้านที่อยู่อาศัยยังไม่ครอบคลุมกลุ่มผู้มีรายได้น้อยและผู้ยากไร้ แม้ว่ารัฐจัดสวัสดิการด้านที่อยู่อาศัยภายใต้โครงการต่างๆ แต่ปัจจุบันกลุ่มผู้มีรายได้น้อยและรายได้ปานกลางยังไม่มีกรรมสิทธิ์ในที่อยู่อาศัยถึง 4,544,926 ครัวเรือน อย่างไรก็ตาม รัฐเริ่มให้ความสำคัญกับการพัฒนาที่อยู่อาศัยแก่ผู้สูงอายุโดยเฉพาะผู้มีรายได้น้อยและผู้ยากไร้

**2.2.7 วัฒนธรรมอันดีงามของไทยเริ่มเสื่อมถอยและสังคมไทยมีแนวโน้มเป็นสังคมพหุวัฒนธรรมมากขึ้น** อาทิ การให้คุณค่ากับความสนุกสนาน และความสะดวกสบาย ละเลยเรื่องวินัย มีความเห็นแก่ตัว ไม่รู้จักเสียสละ ไม่เอื้อเฟื้อเผื่อแผ่ และขาดความรับผิดชอบ นอกจากนี้ยังมีแนวโน้มการเป็นสังคมพหุวัฒนธรรม โดยเฉพาะการเข้ามาของแรงงานต่างชาติที่ก่อให้เกิดการนำเอาวัฒนธรรมต้นทางผสมผสานกับวัฒนธรรมท้องถิ่น

**2.2.8 ความเข้มแข็งของชุมชนมีแนวโน้มที่ดีขึ้น** ชุมชนสามารถแก้ปัญหาและสนองตอบความต้องการของชุมชนด้วยตนเองได้ดีขึ้น โดยมีกระบวนการจัดทำแผนชุมชนที่ครอบคลุมทุกพื้นที่ และบูรณาการเป็นแผนตำบลเพื่อเชื่อมโยงกับแผนขององค์กรปกครองส่วนท้องถิ่น แผนพัฒนาอำเภอ และแผนพัฒนาจังหวัด เพื่อให้ได้รับการสนับสนุนทั้งในด้านองค์ความรู้ และงบประมาณในกิจกรรมที่เกินความสามารถของชุมชน มีการรวมกลุ่มทำกิจกรรมทั้งด้านเศรษฐกิจ สังคม สิ่งแวดล้อมและเชื่อมโยงเป็นเครือข่ายเพิ่มขึ้นจาก 142,632 แห่งในปี 2555 เป็น 152,377 แห่ง ในปี 2556 ส่วนใหญ่เป็นกลุ่มธุรกิจชุมชนและอาชีพ ร้อยละ 32.51 ขององค์กรทั้งหมด และองค์กรการเงิน ร้อยละ 26.77

**2.2.9 ความไม่ยอมรับในความคิดเห็นที่แตกต่างกันส่งผลให้เกิดความขัดแย้งในสังคม** ในช่วงระยะเวลากว่า 10 ปีที่ผ่านมา ความขัดแย้งในเชิงความคิดเห็นทางการเมืองของกลุ่มต่างๆ ที่มีความรุนแรงมากขึ้น นำไปสู่ความสูญเสียต่อชีวิต ทรัพย์สิน และส่งผลกระทบต่อสภาพจิตใจของประชาชนทั้งทางตรงและทางอ้อม

## 2.3 ด้านทรัพยากรธรรมชาติและสิ่งแวดล้อม

2.3.1 ทรัพยากรธรรมชาติส่วนใหญ่ถูกนำไปใช้ในการพัฒนาจำนวนมาก ก่อให้เกิดความเสื่อมโทรมอย่างต่อเนื่องและเกิดปัญหาความขัดแย้งในการใช้ประโยชน์ทรัพยากรธรรมชาติมากขึ้น

(1) พื้นที่ป่าไม้ลดลง เนื่องจากจำนวนประชากรที่เพิ่มมากขึ้น ทำให้ความต้องการใช้ที่ดินเพื่อการผลิตทางการเกษตร การอยู่อาศัย และการพัฒนาโครงสร้างพื้นฐานเพิ่มมากขึ้นตามไปด้วย พื้นที่ป่าไม้จึงถูกบุกรุกทำลายมากขึ้น โดยพื้นที่ป่าไม้ลดลงจาก 171.02 ล้านไร่ หรือร้อยละ 53.33 ของพื้นที่ทั้งหมดของประเทศในปี 2504 เป็น 102 ล้านไร่ หรือคิดเป็นร้อยละ 31.6 ในปี 2556

(2) ทรัพยากรดินเสื่อมโทรม ทำให้ความหลากหลายทางชีวภาพถูกคุกคามทรัพยากรดินและที่ดินมีปัญหาความเสื่อมโทรมของดินจากการใช้ประโยชน์ที่ไม่ถูกต้องตามหลักวิชาการ ดินเกษตรกรรมเสื่อมคุณภาพ การชะล้างพังทลายของดิน นอกจากนี้ ยังมีปัญหาพื้นที่สูงชันหรือพื้นที่ภูเขา ซึ่งมีข้อจำกัดในการนำไปใช้ประโยชน์ การใช้ทรัพยากรที่ดินของประเทศยังไม่มีประสิทธิภาพและขาดการบูรณาการของหน่วยงานที่เกี่ยวข้อง การบริหารจัดการที่ดินมีปัญหาความไม่เป็นธรรมและการกระจายสิทธิการถือครองที่ดิน ความหลากหลายทางชีวภาพกำลังตกอยู่ภายใต้ภาวะถูกคุกคาม โดยมีสาเหตุมาจากการสูญเสียระบบนิเวศป่าไม้อย่างต่อเนื่องเป็นเวลานาน

(3) ป่าชายเลนและระบบนิเวศชายฝั่งถูกทำลาย และมีการเปลี่ยนแปลงสภาพไปใช้ประโยชน์อื่นๆ จำนวนมาก เช่น การเพาะเลี้ยงชายฝั่ง โดยเฉพาะการทำนากุ้ง การขยายตัวของเมืองและอุตสาหกรรม ทำให้พื้นที่ป่าชายเลนลดลงจากปี 2504 ที่มีพื้นที่ป่าชายเลนกว่า 2.3 ล้านไร่ เหลือเพียง 1.5 ล้านไร่ ในปี 2552 คิดเป็นการลดลงร้อยละ 34.8 ทำให้รัฐเริ่มมีนโยบายปกป้องป่าชายเลนอย่างจริงจัง โดยไม่อนุญาตการต่อสัมปทานบัตรทั้งหมดตั้งแต่ปี 2534 และห้ามการใช้ประโยชน์อื่นๆ อย่างไรก็ตาม ในระหว่างปี 2549-2554 พบว่า ป่าชายเลนมีสภาพดีขึ้น ในปี 2554 ผลผลิตประมงทะเลมีปริมาณเพียง 1.61 ล้านตัน ลดลงจากปี 2549 ที่มีปริมาณ 2.42 ล้านตัน ในขณะที่พื้นที่เพาะเลี้ยงสัตว์น้ำชายฝั่งของประเทศไทยยังคงขยายตัวอย่างต่อเนื่องจากปริมาณความต้องการสัตว์น้ำที่เพิ่มมากขึ้น

(4) การผลิตพลังงานในประเทศไม่เพียงพอกับความต้องการ แต่ประสิทธิภาพการใช้พลังงานดีขึ้น ความต้องการใช้พลังงานของประเทศเพิ่มขึ้นตลอด 30 ปีที่ผ่านมาแต่การผลิตพลังงานเชิงพาณิชย์เพื่อการบริโภคภายในประเทศไม่เพียงพอกับความต้องการ ทำให้ต้องนำเข้าจากต่างประเทศเพิ่มขึ้นโดยในปี 2555 ต้องนำเข้าเพิ่มขึ้นร้อยละ 6 อยู่ที่ระดับ 1.08 ล้านบาร์เรลเทียบเท่าน้ำมันดิบต่อวัน คิดเป็นร้อยละ 54 ของความต้องการใช้ในปี 2555 และคิดเป็นร้อยละ 12.5 ของ GDP โดยน้ำมันดิบมีการนำเข้าสูงที่สุดคิดเป็นร้อยละ 76 ของการนำเข้าพลังงานทั้งหมด ขณะที่การใช้พลังงานเชิงพาณิชย์ขึ้นต้นในปี 2555 เพิ่มขึ้นร้อยละ 6.8 อยู่ที่ระดับ 1.981 พันบาร์เรลเทียบเท่าน้ำมันดิบต่อวัน ทั้งนี้ ประสิทธิภาพการใช้พลังงานของประเทศไทยมีแนวโน้มดีขึ้น โดยมีอัตราการเพิ่มขึ้นของการใช้พลังงานต่ำกว่าอัตราขยายตัวของ GDP โดยในปี 2555 การเพิ่มขึ้นของ GDP ร้อยละ 1 ขณะที่มีการใช้พลังงานเพิ่มขึ้นเพียงร้อยละ 0.6

(5) ทรัพยากรน้ำยังมีส่วนที่ไม่สามารถจัดสรรได้ตามความต้องการ ประเทศไทยประกอบด้วย 25 ลุ่มน้ำหลัก น้ำทำตามธรรมชาติมีปริมาณรวม 285,227 ล้านลูกบาศก์เมตร ขณะที่การพัฒนาแหล่งเก็บกักน้ำในประเทศมีความจุคิดเป็นร้อยละ 28 ของปริมาณน้ำท่าธรรมชาติ มีอ่างน้ำบาดาลทั้งหมด 27 อ่างน้ำบาดาล มีปริมาณการกักเก็บในชั้นน้ำบาดาลรวมประมาณ 1.13 ล้านล้านลูกบาศก์เมตร มีศักยภาพที่จะพัฒนาขึ้นมาใช้ได้ โดยไม่กระทบต่อปริมาณน้ำบาดาลที่มีอยู่ได้รวมปีละ 68,200 ล้านลูกบาศก์เมตร อย่างไรก็ตาม การพัฒนาน้ำบาดาลขึ้นมาใช้ มีข้อจำกัดในเรื่องขงความคุ้มทุน เนื่องจากมีค่าใช้จ่ายในการสูบน้ำ และการดำเนินการสำรวจสูง ขณะที่ภาพรวมความต้องการใช้น้ำในประเทศ ในปี 2557 มีจำนวนประมาณ 151,750 ล้านลูกบาศก์เมตร โดยที่ศักยภาพของการเข้าถึงแหล่งน้ำของภาคส่วนต่างๆ มีจำนวน 102,140 ล้านลูกบาศก์เมตร และยังไม่สามารถจัดสรรน้ำตามความต้องการได้อีกประมาณ 49,610 ล้านลูกบาศก์เมตร

### 2.3.2 ปัญหาสิ่งแวดล้อมเพิ่มสูงขึ้นตามการขยายตัวของเศรษฐกิจและชุมชนเมือง

(1) ปัญหาขยะมูลฝอยยังไม่ได้รับการแก้ไขอย่างมีประสิทธิภาพ แนวโน้มอัตราการเกิดขยะมูลฝอยเฉลี่ยต่อคนต่อวันเพิ่มสูงขึ้นจาก 1.04 กิโลกรัม/คน/วัน ในปี 2553 เป็น 1.11 กิโลกรัม/คน/วัน ในปี 2557 สถานที่กำจัดขยะแบบถูกต้องตามหลักวิชาการมีเพียงร้อยละ 19 และมีการนำมูลฝอยกลับไปใช้ประโยชน์เพียงร้อยละ 18 ทำให้มีปริมาณขยะสะสมตกค้างเพิ่มสูงขึ้นถึง 19.9 ล้านตัน ในปี 2556 ของเสียอันตราย ในปี 2557 มีประมาณ 2.69 ล้านตัน โดยขยะอิเล็กทรอนิกส์มีแนวโน้มเพิ่มขึ้นร้อยละ 10 ต่อปี เนื่องจากความก้าวหน้าทางเทคโนโลยีที่มีการเปลี่ยนแปลงอย่างรวดเร็ว ส่งผลให้ในอนาคตอาจต้องประสบปัญหาการกำจัดซากของเสียเหล่านี้ หากภาครัฐไม่มีมาตรการหรือมีกฎหมายควบคุมการรีไซเคิลขยะอย่างครบวงจร ขณะที่การจัดการของเสียอันตรายจากภาคอุตสาหกรรมสามารถจัดการได้ประมาณร้อยละ 70 โดยภาคอุตสาหกรรมมีการนำของเสียอันตรายกลับมาใช้ประโยชน์ใหม่มากขึ้น แต่ยังคงพบการลักลอบทิ้งกากอุตสาหกรรมในหลายพื้นที่อย่างต่อเนื่อง เนื่องจากต้นทุนในการกำจัดสูง

(2) มลพิษทางอากาศยังเกินมาตรฐานหลายแห่ง แต่มีแนวโน้มดีขึ้น ในปี 2557 พบสารมลพิษทางอากาศเกินค่ามาตรฐานในหลายพื้นที่ของประเทศ และที่เป็นปัญหาสำคัญได้แก่ฝุ่นละออง ก๊าซโอโซน และสารอินทรีย์ระเหยง่าย (VOCs) โดยมีพื้นที่วิกฤติในเขตพื้นที่มาบตาพุด จังหวัดระยอง ที่ยังคงประสบปัญหาสารอินทรีย์ระเหยง่าย ในขณะที่พื้นที่อื่น เช่น กรุงเทพฯ ปทุมธานี เชียงใหม่ ขอนแก่น พบสารเบนซินเกินค่ามาตรฐาน แต่ส่วนใหญ่มีปริมาณลดลงจากปีที่ผ่านมา ซึ่งได้รับผลดีจากการปรับปรุงมาตรฐานน้ำมันเชื้อเพลิงเมื่อต้นปี 2557 ทั้งนี้ ในพื้นที่กรุงเทพมหานคร การที่ปัญหาฝุ่นละอองและเบนซินมีปริมาณลดลง ส่วนหนึ่งเป็นผลการปรับปรุงมาตรฐานน้ำมันเชื้อเพลิงจาก EURO 3 เป็น EURO 4 ตั้งแต่ปี 2555 และการปรับปรุงระบบขนส่งสาธารณะและทางจักรยาน การเข้มงวดกับการตรวจจํารถควันดำ อย่างไรก็ตาม ปัญหามลพิษทางอากาศในพื้นที่มาจากสาเหตุหลักคือปริมาณรถยนต์จำนวนมากสำหรับมลพิษจากหมอกควัน ในพื้นที่ภาคเหนือตอนบน พบว่าสถานการณ์ดีขึ้นเป็นลำดับ โดยความร่วมมือและการทำงานระหว่างภาครัฐ องค์กรปกครองส่วนท้องถิ่น (อปท.) และประชาชนดีขึ้น

(3) คุณภาพน้ำที่อยู่ในเกณฑ์ดีมีแนวโน้มลดลง สถานการณ์คุณภาพน้ำในช่วง 10 ปีที่ผ่านมา (พ.ศ. 2548-2557) มีแนวโน้มเสื่อมโทรมลง โดยแหล่งน้ำที่อยู่ในเกณฑ์ดีมีแนวโน้มลดลงส่วนแหล่งน้ำที่อยู่ในเกณฑ์พอใช้และเสื่อมโทรมมีแนวโน้มเพิ่มขึ้น สาเหตุสำคัญมาจากการชะหน้าดินที่มีปยุตค้ำจากการเกษตร และการปศุสัตว์ และการระบายน้ำเสียจากชุมชน ระบบบำบัดน้ำเสียรวมของชุมชน มีจำนวนไม่เพียงพอต่อการบำบัดน้ำเสียที่เพิ่มขึ้นตามการขยายตัวและการเจริญเติบโตของชุมชน โดยปัจจุบัน มีปริมาณน้ำเสียจากชุมชน 10.3 ล้านลูกบาศก์เมตรต่อวัน ขณะที่ระบบบำบัดน้ำเสียรองรับน้ำเสียที่เกิดขึ้นได้เพียงร้อยละ 31

(4) ประเทศไทยปล่อยก๊าซเรือนกระจกเพิ่มขึ้น แต่อัตราการเติบโตลดลงปริมาณการปล่อยก๊าซเรือนกระจกจากสาขาพลังงานมีแนวโน้มเพิ่มขึ้นอย่างต่อเนื่อง ตามปริมาณความต้องการใช้พลังงานที่เพิ่มขึ้นตามการขยายตัวทางเศรษฐกิจของประเทศ จากรายงานแห่งชาติฉบับที่ 2 การจัดทำบัญชีก๊าซเรือนกระจกของประเทศไทย ระบุว่าประเทศไทยมีการปล่อยก๊าซเรือนกระจก ในปี 2533 ปริมาณ 229.08 ล้านตันคาร์บอนไดออกไซด์เทียบเท่า และเพิ่มเป็น 265.9 ล้านตันคาร์บอนไดออกไซด์เทียบเท่าในปี 2547 โดยปริมาณการปล่อยก๊าซเรือนกระจกมีแนวโน้มเพิ่มขึ้นร้อยละ 3.3 ต่อปี อย่างไรก็ตาม อัตราการเติบโตลดลงในช่วง 5 ปีที่ผ่านมา ทั้งนี้เนื่องมาจากมาตรการการลดก๊าซเรือนกระจกต่างๆ ที่มีการดำเนินงานเพิ่มมากขึ้นในประเทศ ประกอบกับการกักเก็บก๊าซเรือนกระจกในภาคป่าไม้และการใช้ประโยชน์ที่ดินมีแนวโน้มเพิ่มมากขึ้นร้อยละ 1.1 จึงส่งผลให้ภาคดังกล่าวเป็นภาคที่มีความสำคัญมากในการเพิ่มการดูดซับและช่วยลดปริมาณการปล่อยก๊าซเรือนกระจกโดยรวมของประเทศ

2.3.3 ภัยพิบัติทางธรรมชาติโดยเฉพาะอย่างยิ่งอุทกภัยเกิดขึ้นบ่อยครั้งและมีความรุนแรงมากขึ้น ส่งผลกระทบต่อภาคการผลิตและวิถีการดำรงชีวิตของคนไทย ทั้งอุทกภัย ภัยแล้ง वादภัย และดินถล่มสร้างความเสียหายนับเป็นมูลค่ากว่าหมื่นล้านบาท อันเป็นผลกระทบมาจากการเปลี่ยนแปลงสภาพภูมิอากาศ ภัยพิบัติทางธรรมชาติโดยเฉพาะอย่างยิ่งอุทกภัยมีแนวโน้มและความถี่มากขึ้น ซึ่งจะส่งผลกระทบต่อภาคการผลิตและวิถีการดำรงชีวิตของคนไทยเป็นประจำทุกปีในมิติของจำนวนประชากรเสี่ยงภัยจะพบว่าภัยแล้งเป็นภัยธรรมชาติที่ส่งผลกระทบต่อประชากรเป็นจำนวนมากกว่าภัยประเภทอื่นๆ ในขณะที่น้ำท่วมเป็นภัยธรรมชาติที่ส่งผลให้ประเทศไทยถูกจัดอยู่ในลำดับประเทศที่มีความเสี่ยงด้านๆ ของโลก

## 2.4 ด้านการบริหารจัดการและการปรับปรุงประสิทธิภาพกลไกการพัฒนา

### 2.4.1 ด้านธรรมาภิบาล

(1) ประเทศไทยจะต้องให้ความสำคัญกับเรื่องธรรมาภิบาลอย่างเร่งด่วนจากการประเมินผ่านดัชนีความอยู่เย็นเป็นสุขร่วมกันในสังคมไทย ซึ่งว่า สังคมไทยในภาพรวมมีความอยู่เย็นเป็นสุขร่วมกันอยู่ในระดับปานกลางในปี 2556 แต่องค์ประกอบด้านสังคมประชาธิปไตยที่มีธรรมาภิบาลอยู่ในระดับที่ต้องเร่งแก้ไข สถานการณ์ดังกล่าว ถือเป็นความจำเป็นของประเทศไทยที่จะต้องให้ความสำคัญกับเรื่องธรรมาภิบาลอย่างเร่งด่วน เนื่องจากสถานการณ์วิกฤตคุณธรรม จริยธรรมและธรรมาภิบาลของสังคมไทยหลักธรรมาภิบาล ตามระเบียบสำนักนายกรัฐมนตรีว่าด้วยการสร้างระบบบริหารกิจการบ้านเมืองและสังคมที่ดี พ.ศ. 2552 มีอย่างน้อย 6 ประการคือ (1) หลักนิติธรรม (2) หลักคุณธรรม (3) หลักความโปร่งใส (4) หลักความมีส่วนร่วม (5) หลักความรับผิดชอบ (6) หลักความคุ้มค่า ขณะนี้ ได้มีการสะสมตัวและลูกกลมสู่ทุกภาคส่วน ได้แก่ ภาคการเมืองทั้งระดับชาติและระดับท้องถิ่นที่มีการซื้อสิทธิ์ ขายเสียง มีการทุจริตเพื่อให้ได้รับการเลือกตั้ง มีผลประโยชน์ส่วนตนทับซ้อนกับผลประโยชน์รัฐหน่วยงานภาครัฐ มีระบบการบริหารงานที่ไม่เป็นธรรมาภิบาล มีการใช้อำนาจหน้าที่โดยมิชอบ หาผลประโยชน์ให้ตนเองและพวกพ้อง ภาคธุรกิจบางส่วนมีการร่วมมือกับนักการเมืองและข้าราชการกระทำการทุจริตเพื่อให้ได้งานจากภาครัฐ ปิดงานอย่างรวดเร็ว ผูกขาดทางธุรกิจ หลีกเลี่ยงภาษี ขาดความรับผิดชอบต่อผู้บริโภค ภาคประชาชนมีแนวโน้มยอมรับการทุจริตต่างๆ ที่ตนเองได้รับประโยชน์มากขึ้น สถาบันทางศาสนาบางส่วนประพฤติผิดคุณธรรมและจริยธรรมเสียเอง มีปัญหาการบริหารจัดการทรัพย์สินของส่วนรวมขาดความโปร่งใส ปลอ่ยให้คนบางกลุ่มใช้ศาสนาเป็นเครื่องมือแสวงหาประโยชน์ สื่อมวลชนหลายสำนักวางตัวไม่เป็นกลาง ไม่แสดงบทบาทในการต่อต้านการทุจริตหรือปกปิดข้อเท็จจริง รับผลประโยชน์จากกลุ่มนายทุนและนักธุรกิจการเมืองจนไม่สามารถรักษาจริยธรรมหรือจรรยาบรรณของวิชาชีพได้

(2) ภาคเอกชนมีการประเมินหลักบรรษัทภิบาล ตั้งแต่ปี 2544 โดยสมาคมส่งเสริมสถาบันกรรมการบริษัทไทย (Thai Institute of Directors : IOD) ได้สำรวจการกำกับดูแลกิจการของบริษัทจดทะเบียนในตลาดหลักทรัพย์แห่งประเทศไทยอย่างต่อเนื่อง พบว่า บริษัทจดทะเบียนที่มีธรรมาภิบาลมีคะแนนเฉลี่ยอยู่ที่ 72% ในปี 2557 ถือว่าอยู่ในระดับดีเมื่อเทียบกับปี 2545 ที่มีคะแนนเฉลี่ยอยู่ที่ 52% และมีคะแนนเฉลี่ยลดลงเมื่อเทียบกับปี 2554 ที่มีคะแนนเฉลี่ยอยู่ที่ 77% แสดงให้เห็นว่า บริษัทจดทะเบียนไทย ให้ความสำคัญในการพัฒนาการกำกับดูแลกิจการที่ดีเพื่อโอกาสในการเติบโตอย่างยั่งยืนและสร้างความเชื่อมั่นแก่ผู้ลงทุนทั้งในประเทศและต่างประเทศสู่การยอมรับในระดับสากล

### 2.4.2 ด้านการบริหารจัดการภาครัฐและการกระจายอำนาจ

(1) การบริหารจัดการภาครัฐมีการปรับปรุงตามยุคสมัย พระราชบัญญัติระเบียบบริหารราชการแผ่นดิน พ.ศ. 2534 ได้จัดระเบียบการบริหารราชการแผ่นดินแบ่งออกเป็น 3 ส่วนได้แก่ บริหารราชการส่วนกลาง บริหารราชการส่วนภูมิภาค และบริหารราชการส่วนท้องถิ่นที่ใช้หลักการกระจายอำนาจที่ส่วนกลางได้มอบอำนาจระดับหนึ่งให้ประชาชนในท้องถิ่นไปดำเนินการปกครองตนเองอย่างอิสระโดยที่ไม่ขัดต่อกฎหมายของประเทศ ทั้งสามส่วนนี้อยู่ในการควบคุมและบริหารงานของคณะรัฐมนตรี ซึ่งมีหน้าที่รับผิดชอบ

บริหารราชการแผ่นดิน รวมไปถึงการกำหนดนโยบายเพื่อให้ข้าราชการนำไปปฏิบัติ ทั้งนี้การปฏิรูประบบราชการที่เกิดการเปลี่ยนแปลงอย่างชัดเจนในโครงสร้างของหน่วยราชการเกิดขึ้นจากพระราชบัญญัติปรับปรุงกระทรวง ทบวง กรม พ.ศ. 2545 มีการกำหนดส่วนราชการไว้เป็น 20 กระทรวง และส่วนราชการไม่สังกัดสำนักนายกรัฐมนตรี กระทรวง หรือทบวง

(2) การกระจายอำนาจเกิดผลสำเร็จหลายด้านแต่ยังมีปัญหาที่ต้องแก้ไขการกระจายอำนาจให้แก่ อปท. ในระยะที่ผ่านมาได้ดำเนินการตามแนวทางของรัฐธรรมนูญแห่งราชอาณาจักรไทย พ.ศ. 2540 และ 2550 และตามแผนการกระจายอำนาจให้แก่องค์กรปกครองส่วนท้องถิ่น และแผนปฏิบัติการกำหนดขั้นตอนการกระจายอำนาจให้แก่องค์กรปกครองส่วนท้องถิ่นฉบับที่ 1 และฉบับที่ 2 นอกจากนี้ มีการใช้งบประมาณเป็นตัวกระตุ้นให้เกิดการถ่ายโอนภารกิจ หน้าที่และเพิ่มรายได้ในการดำเนินงานของ อปท. โดยในปีงบประมาณ พ.ศ. 2543 สัดส่วนของรายได้ของท้องถิ่นต่อรายได้รัฐบาลคิดเป็นร้อยละ 13.31 เพิ่มขึ้นเป็นร้อยละ 25.17 ในปีงบประมาณ 2550 และร้อยละ 28.21 ในปีงบประมาณ พ.ศ. 2559 มีการถ่ายโอนภารกิจไปแล้วตามแผนปฏิบัติการกำหนดขั้นตอนการกระจายอำนาจให้แก่ อปท. ฉบับที่ 1 จำนวน 185 ภารกิจจากภารกิจที่จะต้องถ่ายโอน 245 ภารกิจและถ่ายโอนภารกิจตามแผนปฏิบัติการฯ ฉบับที่ 2 จำนวน 75 งาน/กิจกรรม จาก 114 งาน/กิจกรรม และถ่ายโอนบุคลากรจากส่วนกลางให้องค์กรปกครองส่วนท้องถิ่น จำนวน 9,850 คน แบ่งเป็นข้าราชการ 1,378 คน บุคลากรทางการศึกษา 5,295 คน ข้าราชการกระทรวงสาธารณสุขซึ่งประจำอยู่ที่สถานีอนามัย จำนวน 79 คน และลูกจ้างประจำ 3,098 คน อย่างไรก็ตามยังมีปัญหาที่ต้องการการแก้ไข เช่น การทับซ้อนของอำนาจหน้าที่และเขตพื้นที่ระหว่างองค์การบริหารส่วนจังหวัดและองค์การบริหารส่วนตำบลหรือองค์การบริหารส่วนตำบล ทำให้การจัดบริการสาธารณะให้กับประชาชนยังขาดความสมดุล ปัญหาการซื้อเสียง ทำให้การเลือกตั้งระดับท้องถิ่นขาดความชอบธรรม และปัญหาการขาดแคลนรายได้ของ อปท. ซึ่งรายได้ที่ท้องถิ่นจัดเก็บเองในภาพรวมมีสัดส่วนเพียงร้อยละ 9.90 ของรายได้รัฐบาลในปีงบประมาณ พ.ศ. 2549 และเพิ่มเป็นร้อยละ 10.65 ในปีงบประมาณ พ.ศ. 2559 ท้องถิ่นจำเป็นต้องพึ่งพาเงินอุดหนุนจากรัฐบาล คิดเป็นร้อยละ 38.52 และร้อยละ 39.46 ตามลำดับ ส่งผลให้ อปท. ในพื้นที่ที่มีกิจกรรมทางเศรษฐกิจหนาแน่น เช่น การเป็นแหล่งที่ตั้งของอุตสาหกรรม การค้า การบริการ การเป็นพื้นที่เขตพัฒนาเศรษฐกิจพิเศษ แหล่งท่องเที่ยวที่มีชื่อเสียงระดับโลก การจัดบริการสาธารณะรองรับการเติบโตของเมืองและการเพิ่มขึ้นของประชากรแฝงและแรงงานต่างด้าวได้อย่างมีขอบเขตจำกัด

#### 2.4.3 ด้านการทุจริตคอร์รัปชัน

ไทยกำลังประสบปัญหาการทุจริตเชิงนโยบายและผลประโยชน์ทับซ้อนเป็นอย่างมาก พัฒนาการของการทุจริตคอร์รัปชันในสังคมไทยเปลี่ยนแปลงจากในอดีตที่มีรูปแบบการทุจริตจัดซื้อจัดจ้าง รับสินบน ซึ่งสามารถตรวจสอบหาหลักฐานจับผิดมาลงโทษได้ เนื่องจากมีความซับซ้อนไม่มากเท่ากับการทุจริตคอร์รัปชันในปัจจุบันที่ประเทศไทยมีความเสียหายจากการทุจริตคอร์รัปชันขนาดใหญ่ที่สูงเป็นแสนล้านบาท อันเนื่องจากการทุจริตเชิงนโยบายและผลประโยชน์ทับซ้อนซึ่งเป็นรูปแบบใหม่ที่เกิดขึ้นในช่วงที่รัฐเข้ามามีบทบาทในการพัฒนาเศรษฐกิจและการหาประโยชน์จากธุรกิจในโลกสมัยใหม่ มีความซับซ้อนเพิ่มขึ้นและในปัจจุบันประเทศไทยประสบปัญหาการทุจริตเชิงนโยบายและผลประโยชน์ทับซ้อนเป็นอย่างมาก ไม่ว่าจะเป็นองค์กรภาครัฐหรือภาคเอกชน และมาตรการต่างๆ ที่ออกมา รวมทั้งกฎหมายเกี่ยวกับการทุจริตและการตรวจสอบจากองค์กรต่างๆ ยังไม่สามารถที่จะเข้าไปแก้ไขปัญหาลำนี้ได้ ดังปรากฏตามดัชนีภาพลักษณ์คอร์รัปชัน (Corruption Perception Index : CPI) พ.ศ. 2557 ขององค์กรเพื่อความโปร่งใสนานาชาติ พบว่าประเทศไทยได้ 38 คะแนนจากคะแนนเต็ม 100 คะแนน อยู่อันดับที่ 85 จากการจัดอันดับทั้งหมด 175 ประเทศทั่วโลก จะเห็นได้ว่าประเทศไทยมีคะแนนดีขึ้นเล็กน้อยเทียบกับปี 2556 ที่ได้ 35 คะแนน อยู่อันดับ 102 โดยเมื่อเทียบกับประเทศในกลุ่มอาเซียน พบว่า ประเทศไทยมีคะแนนเท่ากับประเทศฟิลิปปินส์ ส่วนประเทศสิงคโปร์สูงถึง 84 คะแนน และมาเลเซียได้ 52 คะแนน (คะแนนมากหมายถึงมีคอร์รัปชันน้อย)

### 3 บริบทการเปลี่ยนแปลงและภาพอนาคตประเทศไทย

#### 3.1 บริบทภายใน

##### 3.1.1 ภาพเศรษฐกิจไทยในกรณีฐาน

ภายใต้สมมติฐาน (1) แนวโน้มการขยายตัวของเศรษฐกิจโลกเฉลี่ยร้อยละ 3.8 ในช่วงแผนพัฒนาฯ ฉบับที่ 12 และร้อยละ 4.2 ในช่วงแผนพัฒนาฯ ฉบับที่ 13 (2) การลงทุนภาครัฐขยายตัวเฉลี่ยร้อยละ 4 (3)ราคาน้ำมันเฉลี่ย 70-90 ดอลลาร์ สรอ. ต่อบาร์เรลในช่วงแผนพัฒนาฯ ฉบับที่ 12 และเฉลี่ย 80-100 ดอลลาร์ สรอ. ต่อบาร์เรลในช่วงแผนพัฒนาฯ ฉบับที่ 13 (4) ผลผลิตภาพการผลิตรวมขยายตัวร้อยละ 2.1 โดยผลิตภาพการผลิตภาคเกษตรหดตัวต่อเนื่องเฉลี่ยร้อยละ 0.8 ภาคอุตสาหกรรมขยายตัวเฉลี่ยร้อยละ 2.0 และภาคบริการขยายตัวเฉลี่ยร้อยละ 3.0 (5) การลงทุนภาคเอกชนขยายตัวเฉลี่ยร้อยละ 5 และ (6) กำลังแรงงานลดลงเฉลี่ยร้อยละ 0.2 และร้อยละ 0.7 ในช่วงแผนพัฒนาฯ ฉบับที่ 12 และ 13 ตามลำดับภายใต้สมมติฐานเหล่านี้เศรษฐกิจไทยในช่วง 10 ปีข้างหน้ามีแนวโน้มที่จะขยายตัวเฉลี่ยร้อยละ 3.3-4.3 โดยมีค่ากลางของการประมาณการร้อยละ 3.8 ซึ่งทำให้เศรษฐกิจไทยจะสามารถขยายฐานะขึ้นเป็นประเทศ รายได้สูงในช่วงปี 2571 (ในกรณีเศรษฐกิจขยายตัวเฉลี่ยร้อยละ 4.3 - 2574) (ในกรณีเศรษฐกิจขยายตัวเฉลี่ยร้อยละ 3.3) การขยายตัวในกรณีฐานดังกล่าวทำให้เศรษฐกิจไทยมีความเสี่ยงที่จะตกอยู่ภายใต้กับดักประเทศรายได้ปานกลางอย่างถาวรมากขึ้น เมื่อคำนึงถึงเงื่อนไขในระยะยาว โดยเฉพาะ (1) การลดลงของกำลังแรงงานที่จะหดตัวเร่งขึ้นเป็นเฉลี่ยร้อยละ 1.0 ในช่วงแผนพัฒนาฯ ฉบับที่ 14 ซึ่งจะเป็นปัจจัยถ่วงต่อการขยายตัวทางเศรษฐกิจมากขึ้น (2) ชีตความสามารถด้านการคิดค้นเทคโนโลยีและนวัตกรรมซึ่งเป็นสิ่งจำเป็นในการยกระดับฐานะประเทศเข้าสู่การเป็นประเทศรายได้สูงจะลดลงตามการเพิ่มขึ้นของสัดส่วนของประชากรผู้สูงอายุ (3) จำนวนประชากรรวมจะเริ่มลดลงในปี 2570 ซึ่งส่งผลให้อุปสงค์และการผลิตเพื่อตอบสนองความต้องการในประเทศขยายตัวช้าลง (4) การเพิ่มขึ้นของขีดความสามารถในการแข่งขันของประเทศต่างๆ ที่การปรับตัวเข้าสู่สังคมผู้สูงอายุช้ากว่าไทย (5) ภาระการใช้จ่ายเพื่อดูแลผู้สูงอายุเพิ่มขึ้นทำให้การจัดสรรงบประมาณเพื่อการพัฒนาประเทศเพื่อยกระดับฐานะการพัฒนาประเทศมีข้อจำกัดมากขึ้น (6) เกณฑ์รายได้ขั้นต่ำสำหรับการเป็นประเทศรายได้ขั้นสูงปรับตัวเพิ่มขึ้นเฉลี่ยประมาณ 100-200 ดอลลาร์ สรอ. ต่อคนต่อปีตามการเพิ่มขึ้นของรายได้และมาตรฐานการครองชีพของประเทศสำคัญๆ เงื่อนไขดังกล่าวทำให้ประเทศไทยมีความเสี่ยงที่จะไม่สามารถหารายได้ที่เพียงพอในการที่จะทำให้คนไทยได้รับการพัฒนาอย่างเต็มศักยภาพ มีความภาคภูมิใจ มีเกียรติและศักดิ์ศรีในประชาคมภูมิภาคและในเวทีโลก

##### 3.1.2 การเข้าสู่สังคมผู้สูงอายุ

การเข้าสู่สังคมผู้สูงอายุของประเทศไทยส่งผลให้อัตราการพึ่งพิงของประชากรวัยแรงงานต้องแบกรับการดูแลผู้สูงอายุเพิ่มสูงขึ้น โดยในปี 2553 มีประชากรวัยแรงงาน 5 คนที่มีศักยภาพแบกรับผู้สูงอายุ 1 คน และคาดการณ์ว่าในปี 2583 จะเหลือประชากรวัยแรงงานเพียง 1.7 คนแบกรับผู้สูงอายุ 1 คน การขาดแคลนกำลังแรงงานทำให้ต้องนำเข้าแรงงานไร้ทักษะจากประเทศเพื่อนบ้าน ซึ่งส่งผลกระทบต่อตลาดแรงงานไทยในด้านการยกระดับรายได้และทักษะฝีมือแรงงานจะช้าลง ผลผลิตภาพแรงงานไทยอาจเพิ่มขึ้นช้า ปัญหาการค้ำมนุษย์ และการขาดการคุ้มครองทางสังคมขั้นพื้นฐานที่จำเป็น ซึ่งจะเป็นปัญหาต่อเนื่องที่ส่งผลกระทบต่อคุณภาพชีวิตของคนไทย อาทิ อาชญากรรม โรคระบาด และภาระทางการคลังของระบบบริการทางสังคม อย่างไรก็ตาม นับเป็นโอกาสในการพัฒนาสินค้าและบริการ ธุรกิจบริการที่เหมาะสมกับกลุ่มผู้สูงอายุที่เพิ่มขึ้นเป็นตัวเลขเบื้องต้น สศช. จะคำนวณใหม่อีกครั้งเมื่อการปรับปรุงฐานข้อมูลในแบบจำลองเสร็จสมบูรณ์เกณฑ์ขั้นต่ำในปี 2546 ซึ่งอยู่ที่ 12,745 ดอลลาร์ สรอ. ต่อคนต่อปี

##### 3.1.3 ความเหลื่อมล้ำ

ความเหลื่อมล้ำเป็นปัญหาสำคัญในสังคมไทยทั้งความเหลื่อมล้ำด้านรายได้ โอกาสการเข้าถึงบริการภาครัฐและการเข้าถึงทรัพยากรธรรมชาติ นำไปสู่ความขัดแย้งในสังคม และเป็นอุปสรรคต่อการ



พัฒนาประเทศที่ลดทอนความเข้มแข็งทางเศรษฐกิจและความมั่นคงทางสังคม จากการกระจายรายได้และผลประโยชน์ของการพัฒนาไปยังกลุ่มคนต่างๆ ในสังคม บางพื้นที่และบางสาขาการผลิตไม่ทั่วถึงเป็นธรรม ผลประโยชน์ส่วนใหญ่ตกอยู่ในกลุ่มที่มีโอกาสและรายได้สูง ทำให้สัดส่วนรายได้ระหว่างกลุ่มคนร้อยละ 10 ของประชากรกับกลุ่มคนจนร้อยละ 10 ของประชากร มีความแตกต่างกันถึง 34.9 เท่า ในปี 2556 นอกจากนี้ ความเหลื่อมล้ำยังส่งผลให้เกิดปัญหาต่างๆ อาทิ ปัญหาการทุจริตคอร์รัปชัน คนยากจนขาดโอกาสการเข้าถึง บริการการศึกษาและสาธารณสุขที่มีคุณภาพอย่างเท่าเทียม การแย่งชิงทรัพยากร การรับรู้ข้อมูลข่าวสาร ปัญหาอาชญากรรมและยาเสพติด

### 3.1.4 ความเป็นเมือง

การเปลี่ยนแปลงพื้นที่ชนบทไปสู่ความเป็นเมืองมีแนวโน้มเพิ่มขึ้นเพื่อลดความแออัดของเมืองหลวงและเมืองหลัก อันเป็นการกระจายความเจริญสู่พื้นที่อื่นๆ จึงจำเป็นที่จะต้องมีการลงทุนโครงสร้างพื้นฐาน การจัดการบริการสาธารณะเพื่อรองรับการเติบโตของเมือง การใช้ประโยชน์ของทรัพยากรท้องถิ่นทั้งปัจจัยการผลิตและแรงงานไปสู่ภาคการค้า บริการ และอุตสาหกรรม ตลอดจนการแสวงหาเทคโนโลยีใหม่ๆ ที่จะช่วยลดผลกระทบต่อสิ่งแวดล้อม ซึ่งจะส่งผลต่อการลดลงและความเสื่อมโทรมของทรัพยากรท้องถิ่น การลดลงของแรงงานในภาคเกษตร รวมทั้งปัญหาการบริหารจัดการขยะทั้งขยะชุมชนและอุตสาหกรรม ทั้งนี้ การเพิ่มขึ้นของประชากรและแรงงานในพื้นที่อาจส่งผลต่อการเปลี่ยนแปลงของวิถีชีวิตและวัฒนธรรมท้องถิ่น อย่างไรก็ตาม การผลิตและกิจกรรมทางเศรษฐกิจที่มีขนาดใหญ่ขึ้นเพื่อตอบสนองความต้องการคนในเมืองที่มากขึ้น จะส่งผลให้เกิดการประหยัดจากขนาด การขนส่งมีต้นทุนต่ำลง และการลงทุนในระบบสาธารณูปโภคจะมีความคุ้มค่ามากขึ้น นอกจากนี้ ความต้องการแรงงานที่มากขึ้นจะมีส่วนเอื้อหรือทำให้จำเป็นต้องมีการจัดตั้งสถาบันการศึกษาในพื้นที่ เพื่อตอบสนองความต้องการของสถานประกอบการที่มีจำนวนมาก

### 3.1.5 การบริหารจัดการภาครัฐ

(1) ร่างรัฐธรรมนูญแห่งราชอาณาจักรไทย พ.ศ. 2558 วางกรอบด้านการบริหารจัดการภาครัฐ เอื้อต่อการพัฒนาธรรมาภิบาลภาครัฐ ร่างรัฐธรรมนูญแห่งราชอาณาจักรไทย พ.ศ. 2558 มีมาตราสำคัญ ที่จะช่วยสนับสนุนให้การบริหารจัดการและการปรับปรุงประสิทธิภาพกลไกการพัฒนา อาทิ มาตรา 69 หน่วยงานของรัฐ องค์การเอกชน หรือองค์กรใดที่ดำเนินกิจกรรมโดยใช้เงินแผ่นดิน มีหน้าที่ต้องเปิดเผยข้อมูลเกี่ยวกับการดำเนินการดังกล่าวต่อสาธารณะ เพื่อให้พลเมืองได้ติดตามและตรวจสอบมาตรา 82 รัฐต้องดำเนินการตามแนวนโยบายพื้นฐานแห่งรัฐ และต้องจัดระบบงานราชการและงานของรัฐอย่างอื่น ให้เป็นไปตามหลักธรรมาภิบาล พัฒนาและสร้างโอกาสเพื่อลดความเหลื่อมล้ำและสร้างความเป็นธรรมอย่างยั่งยืน กระจายอำนาจและจัดการกิจ อำนาจหน้าที่ และขอบเขตความรับผิดชอบที่ชัดเจนระหว่างราชการส่วนกลาง ส่วนภูมิภาค และส่วนท้องถิ่น รวมทั้งมีกลไกป้องกันและขจัดทุจริตและประพฤติมิชอบที่มีประสิทธิภาพทั้งในภาครัฐและภาคเอกชน ฯลฯ มาตรา 89 รัฐต้องดำเนินนโยบายการเงิน การคลัง และงบประมาณภาครัฐ โดยยึดหลักการรักษาวินัยและความยั่งยืนทางการคลัง และการใช้จ่ายเงินแผ่นดิน อย่างคุ้มค่า จัดให้มีระบบการเงินการคลังเพื่อสังคม มีระบบภาษีอากรที่มีความเป็นธรรม มีประสิทธิภาพ เกิดประโยชน์สูงสุดต่อประชาชน และสอดคล้องกับการเปลี่ยนแปลงทางเศรษฐกิจและสังคม

(2) ภาคประชาสังคมให้ความสำคัญกับการบริหารจัดการของภาครัฐสถาบันทางสังคม อาทิ มูลนิธิ สถาบันการศึกษา หน่วยงานวิจัยต่างๆ นำเสนอผลการติดตาม วิเคราะห์ สังเคราะห์ เรื่องที่เกี่ยวกับการบริหารจัดการประเทศและการปรับปรุงประสิทธิภาพกลไกการพัฒนาทั้งประเด็นธรรมาภิบาล การทุจริตคอร์รัปชันทั้งการคอร์รัปชันขนาดใหญ่และคอร์รัปชันภาครัฐ การบริหารจัดการภาครัฐและการกระจายอำนาจ เพื่อรายงานข้อค้นพบและข้อเสนอแนะสู่สาธารณะ เป็นแรงกดดันให้ผู้มีอำนาจภาครัฐหันมาพิจารณา ทบทวน แนวนโยบาย มาตรการ และกลไกการทำงานต่างๆ ให้เหมาะสมมากขึ้น

## 3.2 บริบทภายนอก

### 3.2.1 การเข้าสู่สังคมผู้สูงอายุของโลก

องค์การสหประชาชาติประเมินสถานการณ์ว่าในช่วงปี 2544-2643 (ค.ศ. 2001-2100) จะเป็นศตวรรษแห่งผู้สูงอายุ หมายถึงการมีประชากรอายุ 60 ปีขึ้นไปมากกว่าร้อยละ 10 ของประชากรรวมทั่วโลก โดยประเทศที่พัฒนาแล้วจะใช้ระยะเวลาที่ค่อนข้างยาวนานในการเข้าสู่สังคมผู้สูงอายุเช่น ญี่ปุ่น อเมริกา ยุโรป ขณะที่กลุ่มประเทศกำลังพัฒนาจะมีระยะเวลาเปลี่ยนแปลงโครงสร้างประชากรดังกล่าวค่อนข้างสั้นกว่า สะท้อนถึงระยะเวลาในการเตรียมความพร้อมเพื่อรองรับสังคมผู้สูงอายุที่สั้นกว่าประเทศพัฒนาแล้วค่อนข้างมาก โดยการเป็นสังคมผู้สูงอายุจะส่งผลให้มีการขาดแคลนแรงงานในประเทศ และมีการเคลื่อนย้ายแรงงานต่างด้าวมากขึ้น นอกจากนี้ มีความต้องการสินค้าและบริการที่เหมาะสมกับผู้สูงอายุมากขึ้น นับเป็นโอกาสอย่างมากสำหรับประเทศไทยที่จะพัฒนาด้านธุรกิจและลงทุนด้านการค้าและบริการ ด้านการท่องเที่ยว ที่พักอาศัย การให้บริการสุขภาพในรูปแบบต่างๆ รวมทั้งเป็นโอกาสของแรงงานไทยในการไปทำงานในประเทศที่พัฒนาแล้ว

### 3.2.2 การปรับเปลี่ยนด้านเทคโนโลยีและนวัตกรรมที่รวดเร็ว

การปรับเปลี่ยนที่รวดเร็วด้านเทคโนโลยีและนวัตกรรมส่งผลให้เกิดการเปลี่ยนแปลงในรูปแบบการผลิตและการค้าที่มีการใช้เทคโนโลยีมาช่วยในการเพิ่มประสิทธิภาพการผลิต การพาณิชย์อิเล็กทรอนิกส์กลายมาเป็นรูปแบบการค้าที่มีบทบาทมากขึ้น มีการยกระดับกระบวนการผลิตแบบอัตโนมัติไปสู่การใช้เทคโนโลยีที่ผสมผสานระหว่าง Information Technology กับ Operational Technology หรือที่เรียกว่า Internet of Things (เทคโนโลยีอินเทอร์เน็ตที่เชื่อมอุปกรณ์และ เครื่องมือต่างๆ เช่น โทรศัพท์มือถือรถยนต์ ตู้เย็น โทรทัศน์ และอื่นๆ เข้าไว้ด้วยกัน) เพื่อผลิตสินค้าตามความต้องการของผู้บริโภคมากยิ่งขึ้น โดยหากภาคการผลิตที่ปรับตัวตามการเปลี่ยนแปลงของเทคโนโลยีไม่ทัน ขาดการลงทุนด้านการวิจัยและพัฒนา และนวัตกรรม จะทำให้ความสามารถในการแข่งขันลดลง

### 3.2.3 ความเชื่อมโยงกับเศรษฐกิจในระดับภูมิภาคและระดับโลกที่สูงขึ้น

(1) แนวโน้มการพัฒนาเศรษฐกิจของประเทศเพื่อนบ้านมีการพัฒนาระบบเศรษฐกิจและเขตเศรษฐกิจพิเศษภายในประเทศ ซึ่งจะมีผลต่อทิศทางการวางแผนพัฒนาด้านโครงสร้างพื้นฐานของประเทศไทย ตลอดจนการปรับเปลี่ยนกฎ ระเบียบ กติกา ด้านการค้าการลงทุนที่มุ่งเน้นให้ความสำคัญกับเรื่องความโปร่งใสและสิ่งแวดล้อมมากขึ้น

(2) การเปิดเสรีภายใต้ข้อตกลงประชาคมเศรษฐกิจอาเซียนในปี 2558 จะนำมาซึ่งโอกาสที่สำคัญๆ หลายประการต่อการยกระดับศักยภาพการขยายตัวของเศรษฐกิจไทย ได้แก่ 1) การลดข้อจำกัดในด้านอุปสงค์ในประเทศ 2) โอกาสในการใช้ปัจจัยการผลิตและแรงงานสำหรับการพัฒนาภาคเกษตรและอุตสาหกรรมที่ใช้แรงงานและวัตถุดิบเข้มข้นในการเพิ่มขีดความสามารถในการแข่งขันและพัฒนาตนเองไปสู่ระดับการผลิตที่สูงขึ้นทั้งการผลิตในประเทศและการใช้ฐานการผลิตในประเทศเพื่อนบ้านและ 3) โอกาสในการใช้ความได้เปรียบด้านสถานที่ตั้งและด้านโครงสร้างพื้นฐานและโลจิสติกส์ในการขับเคลื่อนเศรษฐกิจให้เป็นศูนย์กลางทางด้านบริการและการผลิตภาคอุตสาหกรรมอนาคตในอนุภูมิภาคและในภูมิภาคในระยะต่อไป

(3) การเปิดเสรีทางการค้ากับประเทศที่พัฒนาแล้ว จะมีการนำประเด็นด้านมาตรฐานของการค้าและบริการมาเป็นข้อกีดกันทางการค้าซึ่งผู้ประกอบการภายในประเทศโดยเฉพาะวิสาหกิจขนาดกลางและขนาดย่อมต้องปรับตัวเพื่อพัฒนาผลิตภาพการผลิตและรูปแบบธุรกิจ พัฒนามาตรฐานของอุตสาหกรรม ตลอดจนพัฒนาสินค้าที่เป็นมิตรต่อสิ่งแวดล้อมและมีความรับผิดชอบต่อสังคม/ชุมชนมากขึ้นโดยแรงเหวี่ยงจากกระแสการเปิดเสรีทางการค้าจะก่อให้เกิดการเคลื่อนย้ายเงินทุน แนวโน้มราคาสินค้าเกษตรและสินค้าขั้นปฐม แรงกดดันจากการเพิ่มขึ้นของขีดความสามารถในการแข่งขันของประเทศต่างๆ ในอนุภูมิภาคโดยเฉพาะในการผลิตสินค้าเกษตร สินค้ากึ่งทุนและเทคโนโลยีเข้มข้น รวมทั้งแนวนโยบายและมาตรการการพัฒนาของภาครัฐที่ยังไม่

ทั่วถึง ยังมีแนวโน้มที่จะตอกย้ำปัญหาความเหลื่อมล้ำทางด้านรายได้ให้มีความรุนแรงมากขึ้นและเป็นอุปสรรคต่อการสร้างการเติบโตของเศรษฐกิจแบบทั่วถึง (Inclusive Growth) ซึ่งเป็นปัจจัยที่จำเป็นต่อการขยายตัวทางเศรษฐกิจที่ต่อเนื่องและยั่งยืน

(4) ตลาดเงิน ตลาดทุน และเศรษฐกิจโลกยังมีความเสี่ยงที่จะผันผวนตลอดช่วงแผนฯ 12 เนื่องจาก 1) ผลกระทบจากการปรับทิศทางนโยบายการเงินในสหรัฐอเมริกาในช่วงต้นแผนพัฒนาฯ และแนวโน้มการปรับทิศทางนโยบายการเงินในยุโรปในช่วงกลางถึงปลายแผนพัฒนาฯ และ 2) ปัญหาการสังคมนี้อาการณในประเทศสำคัญๆ ในช่วงหลังวิกฤติเศรษฐกิจโลกที่มีความเสี่ยงจะพัฒนาไปสู่วิกฤติและสร้างผลกระทบต่อเสถียรภาพของระบบเศรษฐกิจและการเงินโลกหากมาตรการปฏิรูปในประเทศสำคัญๆ ของโลกไม่ประสบความสำเร็จอย่างเป็นรูปธรรม

(5) ความเคลื่อนไหวของกระแสวัฒนธรรมโลก ความก้าวหน้าในการติดต่อสื่อสาร การขยายตัวของเครือข่ายทางสังคมออนไลน์ ส่งผลให้มีทั้งโอกาสและความเสี่ยง ต่อวิถีชีวิตทัศนคติ และความเชื่อในสังคม ตลอดจนความสัมพันธ์ระหว่างบุคคล กระบวนการเรียนรู้ และพฤติกรรมกรบริโภคของคนในประเทศ

### 3.2.4 การเปลี่ยนแปลงสภาพภูมิอากาศ

(1) การเปลี่ยนแปลงสภาพภูมิอากาศ (Climate Change) จะส่งผลกระทบต่อสถานการณ์ความเสื่อมโทรมของทรัพยากรธรรมชาติและสิ่งแวดล้อมให้มีความรุนแรงมากขึ้นอุณหภูมิของโลกเพิ่มขึ้น ทำให้เกิดความแห้งแล้งเป็นระยะเวลายาวนาน เกิดฝนขาดช่วง และมีฤดูกาลเปลี่ยนไป ส่งผลกระทบต่อความอุดมสมบูรณ์ของดิน ป่าไม้เกิดความเสื่อมโทรม แหล่งน้ำขาดแคลน ผลผลิตทางการเกษตรลดลง เกิดโรคระบาดในพืชและสัตว์ และอาจเกิดผลกระทบต่อสุขภาพของมนุษย์กรณีที่เกิดโรคระบาดใหม่ เกิดความเสี่ยงต่อการสูญเสียความหลากหลายทางชีวภาพ เช่น ระบบนิเวศป่าไม้ ระบบนิเวศชายฝั่ง พื้นที่ชุ่มน้ำ เกิดการกัดเซาะชายฝั่ง และการสูญเสียแนวปะการัง การสูญเสียความหลากหลายทางชีวภาพดังกล่าวข้างต้น จะส่งผลกระทบต่อความมั่นคงด้านอาหาร สุขภาพ พลังงาน และลดทอนขีดความสามารถในการพึ่งพาตนเองของชุมชน

(2) การเปลี่ยนแปลงของสภาพภูมิอากาศยังส่งผลกระทบต่อภัยพิบัติทางธรรมชาติมีแนวโน้มเกิดบ่อยครั้งขึ้นและมีความรุนแรงมากขึ้น ทั้งอุทกภัย ภัยแล้ง แผ่นดินไหวและดินโคลนถล่ม ส่งผลกระทบต่อภาคการผลิต การพัฒนาอุตสาหกรรม และการพัฒนาเศรษฐกิจโดยรวมของประเทศ รวมทั้งวิถีการดำรงชีวิตของประชาชน นอกจากนี้ ข้อตกลงระหว่างประเทศเกี่ยวกับการเปลี่ยนแปลงสภาพภูมิอากาศจะทวีความเข้มข้นและเป็นแรงกดดันให้ประเทศไทยต้องเตรียมพร้อมรับภาระในการลดการปล่อยก๊าซเรือนกระจกภายใต้กระแสการแข่งขันทางการค้า

### 3.2.5 วาระการพัฒนาของโลกภายหลัง ค.ศ. 2015 (Post 2015 Agenda)

ประเด็นสำคัญของวาระการพัฒนาโลกภายหลัง ค.ศ. 2015 คือ การจัดทำเป้าหมายการพัฒนาที่ยั่งยืนในกรอบสหประชาชาติ (Sustainable Development Goals—SDGs) ในช่วงเวลา 15 ปี โดยสหประชาชาติให้การรับรองแล้วเมื่อวันที่ 10 กันยายน 2557 ประกอบด้วยเป้าประสงค์ (Goal) จำนวน 17 ข้อ และเป้าหมาย (Target) จำนวน 169 ข้อ ซึ่งจะส่งผลกระทบต่อกรอบแนวทางการพัฒนาประเทศในอนาคต ที่ต้องเน้นขจัดความยากจนให้หมดไป ประชาชนมีสุขภาพที่ดี มีระบบการศึกษา มีความเท่าเทียมกันทางเพศ ส่งเสริมการเติบโตทางเศรษฐกิจแบบยั่งยืน มีระบบโครงสร้างพื้นฐานที่รองรับการพัฒนาอุตสาหกรรมที่ยั่งยืน ลดความไม่เท่าเทียมกันทั้งภายในประเทศและระหว่างประเทศ มีรูปแบบการผลิตและการบริโภคแบบยั่งยืน เตรียมความพร้อมในการรับมือการเปลี่ยนแปลงสภาพภูมิอากาศ สงวนรักษาทรัพยากรธรรมชาติและหลากหลายทางชีวภาพ มีการจัดการทรัพยากรทางทะเลอย่างยั่งยืน ส่งเสริมให้สังคมมีความสุข มีความยุติธรรมและส่งเสริมความเป็นหุ้นส่วนเพื่อการพัฒนาในระดับโลกร่วมกัน

#### 4. กรอบวิสัยทัศน์และเป้าหมาย

##### 4.1 กรอบวิสัยทัศน์แผนพัฒนาฯ ฉบับที่ 12

จากสถานะของประเทศและบริบทการเปลี่ยนแปลงต่างๆ ที่ประเทศกำลังประสบอยู่ ทำให้การกำหนดวิสัยทัศน์แผนพัฒนาฯ ฉบับที่ 12 ยังคงมีความต่อเนื่องจากวิสัยทัศน์แผนพัฒนาฯ ฉบับที่ 11 และกรอบหลักการของการวางแผนที่น้อมนำและประยุกต์ใช้หลักปรัชญาของเศรษฐกิจพอเพียง ยึดคนเป็นศูนย์กลางของการพัฒนาอย่างมีส่วนร่วม การพัฒนาที่ยืดหยุ่น ยั่งยืน โดยวิสัยทัศน์ของการพัฒนาในแผนพัฒนาฯ ฉบับที่ 12 ต้องให้ความสำคัญกับการกำหนดทิศทางพัฒนาที่มุ่งสู่การเปลี่ยนผ่านประเทศไทยจากประเทศที่มีรายได้ปานกลางไปสู่ประเทศที่มีรายได้สูง มีความมั่นคง และยั่งยืน สังคมอยู่ร่วมกันอย่างมีความสุข และนำไปสู่การบรรลุวิสัยทัศน์ระยะยาว “มั่นคง มั่งคั่ง ยั่งยืน” ของประเทศ

4.2 การกำหนดตำแหน่งทางยุทธศาสตร์ของประเทศ (Country Strategic Positioning) เป็นการกำหนดตำแหน่งทางยุทธศาสตร์ของประเทศที่สอดคล้องกับยุทธศาสตร์ชาติที่ สศช. ได้จัดทำขึ้น

ประเทศไทยเป็นประเทศรายได้สูงที่มีการกระจายรายได้อย่างเป็นธรรม เป็นศูนย์กลางด้านการขนส่งและ โลจิสติกส์ของภูมิภาคสู่ความเป็นชาติการค้าและบริการ (Trading and Service Nation) เป็นแหล่งผลิตสินค้าเกษตรอินทรีย์และเกษตรปลอดภัย แหล่งอุตสาหกรรมสร้างสรรค์และนวัตกรรมสูงที่เป็นมิตรต่อสิ่งแวดล้อม

##### 4.3 เป้าหมาย

###### 4.3.1 การหลุดพ้นจากกับดักประเทศรายได้ปานกลางสู่รายได้สูง

- (1) เศรษฐกิจขยายตัวเฉลี่ยไม่ต่ำกว่าร้อยละ 5.0
- (2) ผลิตภัณฑ์มวลรวมในประเทศต่อหัว (GDP Per Capita) และรายได้ประชาชาติต่อหัว (GNP Per Capita) ณ สิ้นแผนพัฒนาฯ ฉบับที่ 12 ในปี 2546 เพิ่มขึ้นเป็น 317,051 บาท (9,325 ดอลลาร์ สรอ.) และ 301,199 บาท (8,859 ดอลลาร์ สรอ.) ต่อคนต่อปี
- (3) ผลผลิตภาพการผลิตเพิ่มขึ้นไม่ต่ำกว่าเฉลี่ยร้อยละ 2.5 ต่อปี
- (4) การลงทุนรวมขยายตัวไม่ต่ำกว่าเฉลี่ยร้อยละ 8.0 (การลงทุนขยายตัวของการลงทุนภาครัฐไม่ต่ำกว่าร้อยละ 10.0 และการลงทุนของภาคเอกชนขยายตัวไม่ต่ำกว่าเฉลี่ยร้อยละ 7.5 ในขณะที่ปริมาณการส่งออกขยายตัวเฉลี่ยไม่ต่ำกว่าร้อยละ 4.0 ต่อปี)

4.3.2 การพัฒนาศักยภาพคนให้สนับสนุนการเจริญเติบโตของประเทศและการสร้างสังคมสูงวัยอย่างมีคุณภาพ

- (1) ประชาชนทุกช่วงวัยมีความมั่นคงทางด้านเศรษฐกิจและสังคม (Socio-Economic Security) และมีคุณภาพชีวิตที่ดีขึ้น
- (2) การศึกษาและการเรียนรู้ได้รับการพัฒนาคุณภาพ
- (3) สถาบันทางสังคมมีความเข้มแข็งเป็นฐานรากที่เอื้อต่อการพัฒนาคน

###### 4.3.3 การลดความเหลื่อมล้ำในสังคม

- (1) การกระจายรายได้มีความเท่าเทียมกันมากขึ้น
- (2) บริการทางสังคมมีคุณภาพและมีการกระจายอย่างทั่วถึง

###### 4.3.4 การสร้างการเจริญเติบโตทางเศรษฐกิจและสังคมที่เป็นมิตรกับสิ่งแวดล้อม

- (1) รักษาความมั่นคงของฐานทรัพยากร สร้างสมดุลระหว่างการอนุรักษ์และการใช้ประโยชน์อย่างยั่งยืนและเป็นธรรม
- (2) ขับเคลื่อนประเทศสู่เศรษฐกิจและสังคมที่เป็นมิตรต่อสิ่งแวดล้อม
- (3) เพิ่มขีดความสามารถในการรับมือภัยพิบัติและการเปลี่ยนแปลงสภาพภูมิอากาศ

(4) เพิ่มประสิทธิภาพและเสริมสร้างธรรมาภิบาลในการบริหารจัดการทรัพยากรธรรมชาติและสิ่งแวดล้อม

(5) มีการบริหารจัดการน้ำให้สมดุลระหว่างการอุปสงค์และอุปทานของน้ำ

#### 4.3.5 การบริหารราชการแผ่นดินที่มีประสิทธิภาพ

(1) การบริหารงานภาครัฐที่โปร่งใส เป็นธรรม มีประสิทธิภาพ และมีส่วนร่วม

(2) จัดการทุจริตคอร์รัปชัน

(3) มีการกระจายอำนาจที่เหมาะสม

### 5. แนวทางการพัฒนา

#### 5.1 การยกระดับศักยภาพการแข่งขันและการหลุดพ้นกับดักรายได้ปานกลางสู่รายได้สูง

##### 5.1.1 การส่งเสริมด้านการวิจัยและพัฒนา

พัฒนาสภาวะแวดล้อมของการพัฒนาวิทยาศาสตร์ เทคโนโลยี วิจัย และนวัตกรรม ทั้งด้านการลงทุนในการวิจัยและพัฒนา ด้านบุคลากรวิจัย ด้านโครงสร้างพื้นฐาน และด้านการบริหารจัดการ รวมทั้งสนับสนุนและผลักดันให้ผู้ประกอบการมีบทบาทหลักด้านเทคโนโลยีและนวัตกรรม ตลอดจนผลักดันงานวิจัยและพัฒนาให้ใช้ประโยชน์อย่างแท้จริงทั้งเชิงพาณิชย์และสาธารณะโดยให้ความคุ้มครองทรัพย์สินทางปัญญา

##### 5.1.2 การพัฒนาผลิตภาพแรงงาน

สร้างความร่วมมือระหว่างภาครัฐและภาคเอกชนในการพัฒนากำลังคนและแรงงานให้มีทักษะความรู้และสมรรถนะที่สอดคล้องกับความต้องการของตลาดและรองรับการเปิดเสรีของประชาคมอาเซียน โดยยกระดับและพัฒนาสมรรถนะแรงงานไทยด้วยเทคโนโลยี เร่งรัดให้แรงงานทั้งระบบมีการเรียนรู้ขั้นพื้นฐานเพื่อสามารถแข่งขันในตลาดแรงงานได้ สนับสนุนให้แรงงานและปัจจัยการผลิตมีความยืดหยุ่นในการเคลื่อนย้ายระหว่างสาขาการผลิตและระหว่างพื้นที่การผลิต เพื่อให้แรงงานสามารถเคลื่อนย้ายไปสู่สาขาการผลิตที่มีผลิตภาพการผลิตสูงสุด และสนับสนุนให้ผู้ประกอบการในภาคอุตสาหกรรมและบริการจัดทำกรอบคุณวุฒิวิชาชีพและมาตรฐานฝีมือแรงงานให้เป็นมาตรฐานที่เชื่อมโยงกันเพื่อยกระดับทักษะของแรงงานไทย

##### 5.1.3 การส่งเสริมผู้ประกอบการที่เข้มแข็งและพาณิชย์ดิจิทัล

พัฒนาขีดความสามารถของผู้ประกอบการให้มีความยืดหยุ่น สามารถปรับตัวและดำเนินธุรกิจท่ามกลางการดำเนินนโยบายและมาตรการการกีดกันทางการค้าในรูปแบบต่างๆ เพิ่มสัดส่วนความเป็นเจ้าของของคนไทยและสนับสนุนให้มีการขยายตลาดที่มีแบรนด์สินค้าและช่องทางการตลาดที่เป็นของตนเองมากขึ้น ตลอดจนพัฒนาต่อยอดอุตสาหกรรมและบริการเพื่อเข้าสู่การเป็นศูนย์กลางการผลิต บริการและอุตสาหกรรมดิจิทัล

##### 5.1.4 การลงทุนโครงสร้างพื้นฐานเร่งลงทุนและพัฒนาโครงสร้างพื้นฐานด้านการคมนาคมขนส่งเพื่อเชื่อมโยงพื้นที่

เศรษฐกิจในประเทศและต่างประเทศ ทั้งการพัฒนาและปรับปรุงโครงข่ายรถไฟให้เป็นโครงข่ายหลักในการเดินทางและขนส่งของประเทศ พัฒนาโครงข่ายระบบขนส่งสาธารณะและโครงข่ายทางหลวงพิเศษระหว่างเมือง ขยายขีดความสามารถของท่าอากาศยานหลักของประเทศ พัฒนาท่าเรือที่มีศักยภาพให้เป็นท่าเรืออิเล็กทรอนิกส์เต็มรูปแบบ รวมทั้งพัฒนาและปรับปรุงระบบโทรคมนาคมของประเทศ ตลอดจนสนับสนุนการพัฒนาด้านอุตสาหกรรมที่เกิดจากลงทุนด้านโครงสร้างพื้นฐาน เช่น อุตสาหกรรมซ่อมบำรุงและผลิตชิ้นส่วนอากาศยาน และอุตสาหกรรมระบบราง เป็นต้น เพื่อสร้างโอกาสทางเศรษฐกิจให้กับประเทศในการเป็นฐานการผลิตในภูมิภาคอาเซียน

##### 5.1.5 การปรับโครงสร้างการผลิต

ปรับโครงสร้างการผลิตภาคเกษตร โดยการปรับเปลี่ยนจากการผลิตสินค้าเกษตรขั้นปฐม เป็นสินค้าเกษตรแปรรูปที่มีมูลค่าสูงมีคุณภาพและมาตรฐานสากล สามารถสร้างความเชื่อมโยงทางด้านวัตถุดิบกับ ประเทศเพื่อนบ้านและลดระดับการผลิตสินค้าขั้นปฐมที่สูญเสียขีดความสามารถในการแข่งขัน ลงสู่ระดับที่จำเป็น สำหรับการสร้างความมั่นคงทางด้านอาหารและพลังงาน จัดระบบการผลิตให้สอดคล้องกับศักยภาพพื้นที่และความต้องการของตลาดตั้งแต่ต้นน้ำถึงปลายน้ำทั้งด้านกายภาพและเศรษฐกิจ รวมทั้งส่งเสริมการรวมกลุ่มทางการเกษตรจากกิจการเจ้าของคนเดียวเป็นการประกอบการในลักษณะสหกรณ์ ห้างหุ้นส่วน และบริษัทเพื่อให้เกิด การประหยัดจากขนาด พิจารณาพันธุ์พืชที่เหมาะสมกับศักยภาพของพื้นที่และแหล่งน้ำ ใช้เทคโนโลยีการผลิตใน ระดับที่เหมาะสม ใช้กลไกตลาดในการป้องกันความเสี่ยง ตลอดจนส่งเสริมและเร่งขยายผลแนวความคิดการทำการเกษตรตามหลักปรัชญาของเศรษฐกิจพอเพียง และระบบเกษตรกรรมยั่งยืนปรับโครงสร้างการผลิตภาคบริการ โดยเร่งพัฒนาระบบคมนาคมขนส่งให้เกิดความเชื่อมโยงกันเป็นโครงข่ายทั้งทางบก ทางน้ำ และทางอากาศ เร่ง พัฒนาท่าเทียบเรือขนาดใหญ่เพื่อรองรับการเติบโตของการท่องเที่ยวทางทะเล ปรับปรุงแก้ไขกฎหมายที่เกี่ยวข้อง กับการท่องเที่ยวให้ครอบคลุมและทันสมัยทั้งการควบคุมกิจกรรมต่างๆ เกี่ยวกับการท่องเที่ยวและส่งเสริมการ ท่องเที่ยวและกำหนดและจัดทำกฎหมายเพื่อยกระดับมาตรฐานการท่องเที่ยวของไทยสู่สากลและรองรับการ พัฒนาการท่องเที่ยวให้สามารถแข่งขันได้ในระดับนานาชาติ รวมทั้งส่งเสริมการพัฒนาเชิงพื้นที่ในลักษณะกลุ่มคลัส เตอร์ท่องเที่ยว โดยสนับสนุนการพัฒนาด้านการท่องเที่ยวของพื้นที่ที่มีความเชื่อมโยงทั้งทางกายภาพ วิถีชีวิต/ วัฒนธรรมท้องถิ่นและกิจกรรมการท่องเที่ยว ตลอดจนส่งเสริมการสร้างเชื่อมโยงด้านการท่องเที่ยวในภูมิภาค อาเซียน ทั้งประเทศที่มีพรมแดนติดกันและประเทศที่มีโครงข่ายคมนาคมขนส่งเชื่อมโยงกันเพื่อให้เกิดการพัฒนา แบบองค์รวมทั้งระบบพัฒนาต่อยอดอุตสาหกรรมอนาคตเพื่อเป็นแหล่งการถ่ายทอดเทคโนโลยี เชื่อมโยงการผลิต กับอุตสาหกรรมที่เป็นฐานรายได้ประเทศ และเป็นกลไกการขับเคลื่อนเศรษฐกิจไทยให้เข้าสู่การเป็นศูนย์กลางการ ผลิตและบริการทั้งในระดับอนุภูมิภาคและในภูมิภาคอาเซียนพัฒนาโครงสร้างพื้นฐานที่สนับสนุนการขยายตัวด้าน การค้าการลงทุน เช่น โลจิสติกส์ และพลังงาน รวมทั้งปัจจัยสนับสนุนการลงทุนอื่นๆ เช่น ลดอุปสรรคการ เคลื่อนย้ายเงินทุนระหว่างประเทศ เป็นต้น ส่งเสริมการนำเทคโนโลยีและนวัตกรรมมาประยุกต์ใช้ทั้งภาคการผลิต การตลาด การบริหารจัดการการเงิน และโลจิสติกส์ เชื่อมโยงเศรษฐกิจดิจิทัล ในการอำนวยความสะดวกทาง การค้าการลงทุนด้วยระบบอิเล็กทรอนิกส์ และสนับสนุนการลงทุนเพื่อสร้างเศรษฐกิจและสังคมแห่งปัญญาและ การเรียนรู้ มุ่งเน้นการพัฒนาธุรกิจเชิงสร้างสรรค์ การลงทุนที่ใช้เทคโนโลยีขั้นสูงและเป็นมิตรกับสิ่งแวดล้อม การ ประหยัดพลังงานและการใช้พลังงานทดแทน การลงทุนด้านการวิจัยและพัฒนาเชิงพาณิชย์ การจัดตั้งสำนักงาน ใหญ่ข้ามประเทศ บริษัทการค้าระหว่างประเทศ รวมทั้งการให้ความสำคัญเรื่องความรับผิดชอบต่อสังคมและการตอบแทนสู่ สังคมขององค์กร และกิจการเพื่อสังคม

## 5.2 การพัฒนาศักยภาพคนตามช่วงวัยและการปฏิรูประบบเพื่อสร้างสังคมสูงวัยอย่างมีคุณภาพ

### 5.2.1 การพัฒนาศักยภาพคนในทุกช่วงวัยให้สนับสนุนการเจริญเติบโตของประเทศ

โดยช่วงวัยเด็กตั้งแต่แรกเกิดให้มีพัฒนาการที่สมวัยในทุกด้าน วัยเรียน วัยรุ่นให้มีทักษะ การเรียนรู้ ทักษะชีวิตสามารถอยู่ร่วมกับผู้อื่นภายใต้บริบทสังคมที่เป็นพหุวัฒนธรรม วัยแรงงานให้มีการพัฒนา ยกระดับสมรรถนะฝีมือแรงงานเพื่อสร้างผลิตภาพเพิ่มให้กับประเทศ วัยผู้สูงอายุให้มีการทำงานที่เหมาะสมตาม ศักยภาพและประสบการณ์ มีรายได้ในการดำรงชีวิต มีการส่งเสริมและฟื้นฟูสุขภาพเพื่อป้องกันหรือชะลอความ พหุผลภาพและโรคเรื้อรังต่างๆ ที่จะก่อให้เกิดภาระแก่ปัจเจกบุคคล ครอบครัว และระบบบริการสุขภาพ

### 5.2.2 การยกระดับคุณภาพการศึกษาและการเรียนรู้ให้มีคุณภาพ เท่าเทียมและทั่วถึง โดย

(1) ปฏิรูประบบบริหารจัดการทางการศึกษา โดยปรับระบบบริหารจัดการการศึกษาใหม่ เพื่อสร้างความรับผิดชอบต่อผลลัพธ์ (Accountability)

(2) ปฏิรูประบบการคลังด้านการศึกษา เพื่อเพิ่มคุณภาพและประสิทธิภาพการจัดการศึกษาโดยการจัดสรรงบประมาณตรงสู่ผู้เรียน ส่งเสริมการมีส่วนร่วมจากภาคเอกชนในการจัดการศึกษา

(3) พัฒนาคุณภาพครูทั้งระบบ ตั้งแต่กระบวนการผลิต สรรหา และการคัดเลือกให้ได้คนดีคนเก่ง รวมทั้งระบบการประเมินและรับรองคุณภาพที่เน้นผลลัพธ์จากตัวผู้เรียน และ

(4) ปฏิรูประบบการเรียนรู้ โดยมุ่งจัดการเรียนรู้เพื่อสร้างสมรรถนะกำลังคนทั้งระบบ การศึกษาดังแต่ระดับปฐมศึกษาจนถึงการเรียนรู้ตลอดชีวิต พัฒนาสื่อเพื่อการเรียนรู้ ปรับหลักสูตรและผลิตกำลังคนให้สอดคล้องกับการเปลี่ยนแปลงและความต้องการของตลาด การวิจัยและการใช้เทคโนโลยีและสื่อเพื่อการเรียนรู้

### 5.2.3 การพัฒนาด้านสุขภาพ โดยส่งเสริมการพัฒนาเทคโนโลยีและนวัตกรรมทาง

การแพทย์เพื่อรองรับการเป็นสังคมผู้สูงอายุทั้งในด้านผลิตภัณฑ์สุขภาพและที่อยู่อาศัยสำหรับผู้สูงอายุยกระดับการบริหารจัดการระบบสุขภาพเพื่อลดความเหลื่อมล้ำและสร้างความยั่งยืนในระยะยาว โดยพัฒนาระบบข้อมูลสารสนเทศเพื่อการบริหารทรัพยากรด้านสาธารณสุข บูรณาการระบบหลักประกันสุขภาพภาครัฐให้เกิดความเป็นเอกภาพในการบริหารจัดการและการใช้ทรัพยากร และส่งเสริมการอภิบาลระบบสุขภาพในรูปแบบเครือข่ายที่มีการใช้ทรัพยากรร่วมกัน พัฒนาศักยภาพของประเทศไทยสู่การเป็นศูนย์กลางสุขภาพนานาชาติทั้งในด้านศูนย์กลางบริการสุขภาพ (Medical Service Hub) ศูนย์กลางบริการเพื่อส่งเสริมสุขภาพ (Wellness Hub) ศูนย์กลางยาและผลิตภัณฑ์เพื่อสุขภาพ (Product Hub) และศูนย์กลางบริการวิชาการและงานวิจัย (Academic Hub) เพื่อนำรายได้กลับมาใช้ยกระดับคุณภาพบริการสาธารณสุขภายในประเทศรวมทั้งส่งเสริมให้ความสำคัญกับมิติสุขภาพในทุกนโยบายสาธารณะ (Health in All Policies) เพื่อให้การขับเคลื่อนนโยบายของทุกภาคส่วนตระหนักถึงผลกระทบของนโยบายสาธารณะที่มีต่อสุขภาพของประชาชน

5.2.4 การสร้างสภาพแวดล้อมและนวัตกรรมที่เอื้อต่อการดำรงชีพในสังคมสูงวัย โดยการปรับปรุงสภาพแวดล้อมและความจำเป็นทางกายภาพให้เหมาะกับวัย และการพัฒนาระบบการดูแลผู้สูงอายุในรูปแบบที่หลากหลายทั้งในด้านการจัดบริการสุขภาพและสวัสดิการสังคมอย่างบูรณาการ โดยการมีส่วนร่วมของทุกภาคส่วนอย่างต่อเนื่อง รวมทั้งพัฒนาชุมชนที่มีศักยภาพและความพร้อมให้เป็นต้นแบบของการดูแลผู้สูงอายุเพื่อขยายผลไปสู่ชุมชนอื่น ตลอดจนการพัฒนานวัตกรรมในการใช้ชีวิตประจำวันสำหรับผู้สูงอายุ

## 5.3 การลดความเหลื่อมล้ำทางสังคม

5.3.1 การยกระดับรายได้และสร้างโอกาสในการประกอบอาชีพ มุ่งเน้นการเพิ่มผลิตภาพแรงงาน โดยสนับสนุนให้แรงงานมีโอกาสเข้าถึงการเรียนรู้และพัฒนาทักษะฝีมือแรงงานอย่างมีมาตรฐาน ปรับโครงสร้างค่าจ้างแรงงานให้ชัดเจนและสะท้อนทักษะฝีมือแรงงานอย่างแท้จริง เร่งผลักดันให้การใช้ระบบมาตรฐานคุณวุฒิวิชาชีพและมาตรฐานฝีมือแรงงานในทางปฏิบัติอย่างเป็นรูปธรรม นอกจากนี้ เพิ่มผลิตภาพทางการผลิตของเกษตรกรรายย่อย โดยสนับสนุนการวิจัยและพัฒนาและการผลิตทางการเกษตรที่สอดคล้องกับพื้นที่ สร้างหลักประกันรายได้แทนการอุดหนุนด้านราคาสินค้าเกษตร ลดต้นทุนทางการเกษตรโดยสนับสนุนปัจจัยการผลิต

5.3.2 การจัดบริการทางสังคมให้ทุกคนตามสิทธิขั้นพื้นฐาน และเน้นการสร้างภูมิคุ้มกันระดับปัจเจก โดย (1) พัฒนาระบบบริการสาธารณสุขให้มีคุณภาพและมีช่องทางการเข้าถึงอย่างหลากหลาย โดยเฉพาะระบบบริการสาธารณสุขและการศึกษาขั้นพื้นฐาน สวัสดิการสังคม และกระบวนการยุติธรรม (2) สนับสนุนการจัดหาที่อยู่อาศัยของผู้มีรายได้น้อยและการเข้าถึงระบบสาธารณสุขภาค กำหนดเป็นนโยบายที่อยู่อาศัยแห่งชาติและเมื่อนำอยู่ พัฒนาโครงการที่อยู่อาศัยแก้ปัญหาชุมชนแออัดในเมืองโดยดำเนินการร่วมกับภาคธุรกิจเอกชน และ (3) การจัดรูปแบบสวัสดิการพื้นฐานที่จำเป็นและเหมาะสมตามกลุ่มเป้าหมาย (Customized Welfare) ที่คำนึงถึงฐานะทางเศรษฐกิจและสังคมที่แตกต่างกัน โดยมีแนวทางการรับภาระค่าใช้จ่ายร่วมกัน (Cost Sharing)

**5.3.3 การสร้างความเสมอภาคในการเข้าถึงทรัพยากร** โดยปฏิรูปที่ดินเพื่อการเกษตร สนับสนุนให้เกษตรกรรายย่อยที่ไร้ที่ดินทำกินและยากจนได้มีที่ดินเป็นของตนเองหรือมีสิทธิทำกินในที่ดินปฏิรูป ระบบการบริหารจัดการน้ำอย่างเป็นระบบและเข้าถึงพื้นที่เป้าหมายได้อย่างแท้จริงด้วยการผลักดัน พรบ. ทรัพยากรน้ำ พ.ศ. .... และบูรณาการแผนงานและงบประมาณร่วมกันของหน่วยงาน และสร้างกระบวนการมีส่วนร่วม รวมทั้งปรับโครงสร้างภาษีที่เป็นธรรม เช่น ภาษีที่ดินและสิ่งปลูกสร้าง ภาษีมรดก และภาษีสิ่งแวดล้อม เป็นต้น

**5.3.4 การเข้าถึงกระบวนการยุติธรรมอย่างเสมอภาค** การคุ้มครองสิทธิขั้นพื้นฐาน และการเข้าถึงกระบวนการยุติธรรมอย่างเท่าเทียมโดยการเสริมศักยภาพและความเข้มแข็งด้านกฎหมายให้แก่ประชาชน รวมทั้งการปรับปรุงและบังคับใช้กฎหมายเพื่อลดปัญหาความเหลื่อมล้ำ เช่น กฎหมายป่าชุมชนกฎหมายภาษีมรดก กฎหมายที่ดิน เป็นต้น

## **5.4 การรองรับการเชื่อมโยงภูมิภาคและความเป็นเมือง**

**5.4.1 การลงทุนด้านโครงสร้างพื้นฐานและสิ่งอำนวยความสะดวกของเมือง** เตรียมความพร้อมรองรับความเป็นเมือง ทั้งด้านการบริหารจัดการด้านผังเมืองด้านสาธารณูปโภค สาธารณูปการ ระบบคมนาคมขนส่ง ระบบบริหารจัดการสิ่งแวดล้อม ระบบการศึกษาและระบบสาธารณสุขที่ได้มาตรฐาน มีคุณภาพ และเพียงพอต่อความต้องการของคนในเมือง รวมทั้งเสริมสร้างความสามารถในการบริหารจัดการเมืองตามระดับการพัฒนา

### **5.4.2 การพัฒนาด้านการขนส่งและโลจิสติกส์เชื่อมโยงกับเพื่อนบ้าน**

ส่งเสริมและเร่งรัดการพัฒนากระบวนการบริหารจัดการโลจิสติกส์ของประเทศเพื่อเพิ่มความสามารถในการแข่งขันของประเทศทั้งด้านการค้า การลงทุน และการบริการ โดยคำนึงถึงการเป็นมิตรต่อสิ่งแวดล้อม (Green Logistics) สนับสนุนให้เกิดความร่วมมือในห่วงโซ่อุปทาน และปรับปรุงกฎหมาย กฎระเบียบ รวมทั้งปรับลดกระบวนการด้านอำนวยความสะดวกทางการค้า ขนส่ง และโลจิสติกส์ให้มีความสะดวกและมีประสิทธิภาพต่อภาคธุรกิจอย่างแท้จริง

**5.4.3 การส่งเสริมการลงทุน การค้าชายแดน และการจัดตั้งเขตพัฒนาเศรษฐกิจพิเศษ** ให้มีความสำคัญกับนโยบายส่งเสริมการลงทุนและการค้าชายแดนเพื่อดึงดูดให้นักลงทุนในภูมิภาคเข้ามาลงทุนในไทย และประเทศเพื่อนบ้าน รวมทั้งส่งเสริมการจัดตั้งเขตพัฒนาเศรษฐกิจพิเศษในพื้นที่ชายแดนโดยให้ความสำคัญกับการลงทุนโครงสร้างพื้นฐาน การส่งเสริมการลงทุนและสิทธิประโยชน์ การบริหารจัดการแรงงานต่างด้าว และการให้บริการจุดเดียวเบ็ดเสร็จ เพื่อช่วยอำนวยความสะดวกด้านการค้าชายแดนและการผ่านแดนระหว่างไทยกับประเทศในภูมิภาคมากขึ้น

## **5.5 การสร้างความเจริญเติบโตทางเศรษฐกิจและสังคมอย่างเป็นมิตรกับสิ่งแวดล้อม**

**5.5.1 การรักษาทุนทางธรรมชาติเพื่อการเติบโตสีเขียว ใช้ประโยชน์จากทุนธรรมชาติ** โดยคำนึงถึงขีดจำกัดและศักยภาพในการฟื้นตัว ปกป้องรักษาทรัพยากรป่าไม้ โดยสนธิกำลังของทุกภาคส่วนนำระบบสารสนเทศมาใช้เพื่อการบริหารจัดการ บังคับใช้กฎหมายอย่างมีประสิทธิภาพและเป็นธรรม เพิ่มพื้นที่ป่าไม้โดยส่งเสริมการปลูกไม้มีค่าทางเศรษฐกิจระยะยาว อนุรักษ์และใช้ประโยชน์ความหลากหลายทางชีวภาพอย่างยั่งยืน และแบ่งปันผลประโยชน์อย่างเป็นธรรม รวมทั้งผลักดันแนวทางการประเมินมูลค่าของระบบนิเวศและการสร้างรายได้จากการอนุรักษ์ จัดสรรที่ดินให้แก่ผู้ยากไร้ กระจายการถือครองที่ดิน จัดทำฐานข้อมูลที่ดินเพื่อการบริหารจัดการอย่างเป็นระบบ การจัดเก็บภาษีที่ดินในอัตราก้าวหน้า กำหนดเขตการถือครองที่ดินที่เหมาะสม และกำหนดมาตรการป้องกันการถือครองที่ดินของคนต่างชาติ บริหารจัดการน้ำเพื่อให้เกิดความยั่งยืน บูรณาการระหว่างหน่วยงานอย่างเป็นระบบ สร้างศูนย์ข้อมูลทรัพยากรน้ำ จัดตั้งองค์กรบริหารจัดการน้ำในระดับพื้นที่ เช่น คณะกรรมการลุ่มน้ำ และองค์กรผู้ใช้น้ำ คุ้มครองทรัพยากรทางทะเลและชายฝั่ง ลดความขัดแย้งเชิงนโยบาย ระหว่างการพัฒนาโครงสร้างพื้นฐาน การท่องเที่ยว การประมง และวิถีชีวิตของชุมชนบริหารจัดการแร่โดยกำหนด



ปริมาณที่เหมาะสมในการนำแร่มาใช้ประโยชน์ คำนึงถึงความจำเป็นและมูลค่าในอนาคต บังคับใช้มาตรการควบคุมผลกระทบจากการทำเหมืองแร่ที่ก่อมลพิษต่อสภาพแวดล้อมและสุขภาพอนามัยของประชาชน

**5.5.2 การส่งเสริมการบริโภคที่เป็นมิตรกับสิ่งแวดล้อม** สร้างระบบหมุนเวียนวัสดุที่ใช้แล้ว ที่มีประสิทธิภาพ ขับเคลื่อนสู่ Zero Waste Society ผ่านมาตรการต่างๆ เช่น การปฏิรูประบบภาษีและค่าธรรมเนียมเพื่อสิ่งแวดล้อม การศึกษาเพื่อสิ่งแวดล้อม มาตรฐานและฉลากสินค้า เป็นต้น

**5.5.3 การส่งเสริมการผลิต การลงทุน และการสร้างงานสีเขียว** เพื่อยกระดับประเทศสู่เศรษฐกิจและสังคมที่เป็นมิตรกับสิ่งแวดล้อม พัฒนากลยุทธ์อุตสาหกรรมสีเขียว ส่งเสริมผู้ประกอบการให้สามารถปรับระบบห่วงโซ่อุปทานหรือห่วงโซ่มูลค่าที่เป็นมิตรกับสิ่งแวดล้อม (Green Supply Chain/Green Value Chain) ส่งเสริมการทำเกษตรกรรมยั่งยืน รวมทั้งส่งเสริมภาคบริการที่มีผลกระทบต่อสิ่งแวดล้อมน้อย เพื่อให้ประเทศไทยมีศักยภาพให้มีบทบาทมากขึ้นในการขับเคลื่อนเศรษฐกิจ

**5.5.4 การจัดการมลพิษและรักษาคุณภาพสิ่งแวดล้อม** ด้วยการเร่งรัดการควบคุมมลพิษทั้งทางอากาศ ชยะ น้ำเสีย และของเสียอันตราย ที่เกิดจากการผลิตและบริโภค เพื่อสร้างคุณภาพสิ่งแวดล้อมที่ดีให้กับประชาชน เร่งรัดแก้ไขปัญหาการจัดการขยะเป็นลำดับแรก โดยส่งเสริมให้เกิดกลไกการคิดแยกขยะเพื่อนำกลับมาใช้ใหม่ให้มากที่สุด เร่งกำจัดขยะมูลฝอยตกค้างสะสมในสถานที่กำจัดในพื้นที่วิกฤต สร้างรูปแบบการจัดการขยะมูลฝอยและของเสียอันตรายที่เหมาะสม เน้นการแปรรูปเป็นพลังงาน สร้างวินัยของคนในชาติมุ่งสู่การจัดการที่ยั่งยืน โดยให้ความรู้แก่ประชาชน และการบังคับใช้กฎหมาย

**5.5.5 การพัฒนาความร่วมมือด้านสิ่งแวดล้อมระหว่างประเทศ** ผลักดันการจัดทำแผนแม่บทการบริหารจัดการทรัพยากรธรรมชาติและสิ่งแวดล้อมของอาเซียน หาแนวทางความร่วมมือกับอาเซียนและอนุภูมิภาคกลุ่มน้ำโขงในประเด็นการขนส่งข้ามพรมแดน การเคลื่อนย้ายแรงงาน การบริหารจัดการพลังงานและการบริหารจัดการทรัพยากรธรรมชาติ

**5.5.6 การเพิ่มขีดความสามารถในการปรับตัวเพื่อรองรับการเปลี่ยนแปลงสภาพภูมิอากาศ และการบริหารจัดการเพื่อลดความเสี่ยงด้านภัยพิบัติ** เพิ่มขีดความสามารถในการรับมือและปรับตัวต่อการเปลี่ยนแปลงสภาพภูมิอากาศ เพิ่มศักยภาพในการลดการปล่อยก๊าซเรือนกระจกให้กับทุกภาคส่วน ส่งเสริมการวิจัยและพัฒนาทางวิทยาศาสตร์ เทคโนโลยี และนวัตกรรมเพื่อลดผลกระทบและปรับตัวต่อการเปลี่ยนแปลงสภาพภูมิอากาศ พัฒนาระบบฐานข้อมูลและระบบการเตือนภัย ตลอดจนส่งเสริมความร่วมมือระหว่างประเทศด้านการเปลี่ยนแปลงสภาพภูมิอากาศและภัยพิบัติทางธรรมชาติ ให้ความสำคัญกับการป้องกันน้ำท่วม วางแผนป้องกันเมืองและพื้นที่ชายฝั่ง พัฒนาเมืองที่สามารถปรับตัวและยืดหยุ่นต่อการเปลี่ยนแปลงสภาพภูมิอากาศ (Climate Resilience City) การให้บริการของระบบนิเวศ ส่งเสริมการลงทุนของภาคเอกชนในการรับมือภัยพิบัติโดยสร้างแนวป้องกันตามธรรมชาติ และการจัดทำแผนธุรกิจต่อเนื่อง รวมทั้งการพัฒนาระบบการจัดการภัยพิบัติให้มีประสิทธิภาพพร้อมรองรับแนวโน้มการเกิดภัยพิบัติที่รุนแรงในอนาคต

## 5.6 การบริหารราชการแผ่นดินที่มีประสิทธิภาพ

**5.6.1 การสร้างความโปร่งใสในทุกขั้นตอนของการปฏิบัติราชการ** โดยให้มีช่องทางให้ทุกภาคส่วนสามารถเข้าถึง เข้าตรวจสอบข้อมูลของภาคราชการและร้องเรียนได้ เช่น ข้อมูลการประกวดราคาจัดซื้อ จัดจ้างโครงการของทางราชการ ข้อมูลการประมูลโครงการ ผู้ชนะการประมูลและราคาปิดประมูล ข้อมูลความก้าวหน้าตามกระบวนการยุติธรรม เช่น คดีที่ไม่ดำเนินการตามหลักธรรมาภิบาล คดีทุจริตคอร์รัปชันและคดีที่ประชาชนให้ความสนใจในแต่ละยุคสมัย ฯลฯ

**5.6.2 การพัฒนาบุคลากรภาครัฐ** ให้มีความเป็นมืออาชีพและเพียงพอต่อการขับเคลื่อนภารกิจภาครัฐร่วมกับภาคเอกชนและภาคประชาสังคมที่เปลี่ยนแปลงไป เพื่อให้ระบบราชการเล็กกระทัดรัดแต่มีความคล่องตัวและมีประสิทธิภาพสูง

5.6.3 การสร้างรูปแบบการพัฒนา อปท. ให้เหมาะสม สามารถรับมือการเปลี่ยนแปลงทางด้านเศรษฐกิจ สังคมและสิ่งแวดล้อม รวมทั้งเป็นแกนหลักในการประสานเครือข่ายและเชื่อมโยงภาคส่วนต่างๆ ในระดับพื้นที่ได้อย่างมีประสิทธิภาพ

5.6.4 การสร้างระบบตรวจสอบ ติดตามและประเมินผลที่มีประสิทธิภาพ สร้างผลงานที่มีคุณภาพ รวดเร็วและน่าเชื่อถือ สามารถเป็นเครื่องมือให้กับคณะรัฐมนตรีประกอบการตัดสินใจในเชิงนโยบายได้ โดยเฉพาะอย่างยิ่งการติดตาม ประเมินผลโครงการใหญ่ๆ ที่มีการใช้จ่ายงบประมาณเป็นจำนวนมาก และเป็นโครงการที่มีผลกระทบในวงกว้าง

### 1.3 แผนพัฒนาภาค/แผนพัฒนาภูมิภาค/แผนพัฒนาจังหวัด

#### ➤ แผนพัฒนาภาคตะวันออกเฉียงเหนือ

แผนพัฒนาภาค เป็นแผนที่ยึดกระบวนการมีส่วนร่วมของทุกภาคส่วนจากทุกจังหวัด ทั้ง 4 ภูมิภาคขึ้น เพื่อสนับสนุนจังหวัดและกลุ่มจังหวัดให้สามารถ ใช้เป็นกรอบแนวทางในการจัดทำพัฒนา จังหวัดและแผนพัฒนาภูมิภาค แผนพัฒนาภาค จัดทำโดยสำนักงานพัฒนาการเศรษฐกิจและสังคมแห่งชาติ (สศช.) มีวัตถุประสงค์เพื่อให้เกิดการพัฒนาที่สมดุล ยึดแนวความคิดการพัฒนามตาม “ปรัชญาของเศรษฐกิจพอเพียง” โดยประกอบไปด้วย ยุทธศาสตร์การพัฒนาภาคเหนือ ยุทธศาสตร์การพัฒนาภาคตะวันออกเฉียงเหนือ ยุทธศาสตร์การพัฒนาภาคกลาง ยุทธศาสตร์การพัฒนาภาคใต้ ซึ่งเทศองค์การบริหารส่วนตำบลปากช่องนั้น ตั้งอยู่ภาคตะวันออกเฉียงเหนือ การจัดทำแผนพัฒนาท้องถิ่นสี่ปีขององค์การบริหารส่วนตำบลมีความสัมพันธ์กับ แผนพัฒนาภาคตะวันออกเฉียงเหนือ ด้านเศรษฐกิจ ด้านการเกษตร การท่องเที่ยว การค้าการลงทุน การพัฒนา คนให้มีสุขภาพดีทั้งร่างกาย จิตใจและสติปัญญา รอบรู้ เท่าทันการเปลี่ยนแปลง สามารถดำรงชีพได้อย่างมีคุณภาพ สร้างความมั่นคงด้านอาหาร แก้ไขปัญหาความยากจน หนี้สิน และการออมของครัวเรือน มีสัมมาอาชีพ ที่มั่นคง สามารถพึ่งพาตนเองและดูแลครอบครัวได้อย่างอบอุ่น พื้นฟูทรัพยากรธรรมชาติและสิ่งแวดล้อมให้ สมบูรณ์ ซึ่งแผนพัฒนาภาคตะวันออกเฉียงเหนือมีรายละเอียดสรุปย่อ ดังนี้

#### กรอบยุทธศาสตร์การพัฒนาภาค

ตามพระราชบัญญัติระเบียบบริหารราชการแผ่นดิน (ฉบับที่ 7) พ.ศ. 2550 มาตรา 53/1 และ มาตรา 53/2 บัญญัติให้จังหวัดและกลุ่มจังหวัดทำแผนพัฒนาจังหวัดและแผนพัฒนาภูมิภาคให้สอดคล้องกับ แนวทางการพัฒนาเศรษฐกิจและสังคมแห่งชาติ และตอบสนองความต้องการของประชาชนในท้องถิ่น สำนักงานพัฒนาการเศรษฐกิจและสังคมแห่งชาติ (สศช.) จึงได้จัดทำกรอบยุทธศาสตร์การพัฒนาภาคที่ยึดกระบวนการมีส่วนร่วมของทุกภาคส่วนจากทุกจังหวัดทั้ง 4 ภูมิภาคขึ้น เพื่อสนับสนุนจังหวัดและกลุ่มจังหวัดให้สามารถใช้เป็น กรอบแนวทางในการจัดทำพัฒนาจังหวัดและแผนพัฒนาภูมิภาค

#### 1. แนวคิดและหลักการ

1.1 ยึดแนวความคิดการพัฒนามตาม “ปรัชญาของเศรษฐกิจพอเพียง” ให้เกิดการพัฒนามที่สมดุล เป็นธรรมและมีภูมิคุ้มกันต่อผลกระทบจากกระแสการเปลี่ยนแปลงทั้งจากภายนอกและภายในประเทศ ควบคู่กับกับแนวคิด “การพัฒนาแบบองค์รวม” ที่ยึด คน ผลประโยชน์ของประชาชน ภูมิสังคม ยุทธศาสตร์พระราชทาน เข้าใจ เข้าถึง และพัฒนา ยึดหลักการมีส่วนร่วมของทุกภาคภาคิการพัฒนาม และหลักธรรมาภิบาล เพื่อให้สังคม สมานฉันท์และอยู่เย็นเป็นสุขร่วมกัน

1.2 หลักการ มุ่งสร้างความเชื่อมโยงกับแผนระดับชาติต่างๆ นโยบายรัฐบาล แผนการบริหารราชการแผ่นดิน เพื่อสร้างโอกาสทางการพัฒนา สอดคล้องกับภูมิสังคมของพื้นที่ โดย

(๑) กำหนดรูปแบบการพัฒนาเชิงพื้นที่ของประเทศและภาค รวมถึงชุมชน

(๒) กำหนดบทบาทและยุทธศาสตร์การพัฒนาภาคให้สอดคล้องกับศักยภาพและโอกาสของพื้นที่

#### 2. ทิศทางการพัฒนาเชิงพื้นที่

ภายใต้กระแสโลกาภิวัตน์ที่มีการเปลี่ยนแปลงตลอดเวลา สภาพแวดล้อมภายนอกเป็นปัจจัยสำคัญต่อการพัฒนาประเทศ เป็นผลให้จำเป็นต้องเตรียมการรองรับการเปลี่ยนแปลงดังกล่าวให้เหมาะสม การพัฒนาที่สมดุล ดังนั้นจึงกำหนดทิศทางการพัฒนาพื้นที่ของประเทศ ดังนี้

2.1 พัฒนาพื้นที่ในภูมิภาคต่างๆ ของประเทศให้เชื่อมโยงกับภูมิภาคเอเชียตะวันออกเฉียงใต้ เพื่อเป็นฐานการพัฒนาด้านอุตสาหกรรม การเกษตรและการแปรรูปการเกษตร และการท่องเที่ยวของภูมิภาค โดยเฉพาะ

2.1.1 พัฒนาพื้นที่เชื่อมโยงทางเศรษฐกิจตามแนวตะวันออก - ตะวันตก (East West Economic Corridor) เช่น พื้นที่เขตเศรษฐกิจแม่สอด-สุโขทัย-พิษณุโลก-ขอนแก่น-มุกดาหาร แนวสะพานเศรษฐกิจพื้นที่รัฐประเทศ-สระแก้ว-ปราจีนบุรี พื้นที่เศรษฐกิจระนอง-ชุมพร-บางสะพาน แนวสะพานเศรษฐกิจพังงา-กระบี่-สุราษฎร์ธานี-นครศรีธรรมราช และแนวสะพานเศรษฐกิจสตูล-สงขลา

2.1.2 พัฒนาพื้นที่เชื่อมโยงทางเศรษฐกิจตามแนวเหนือ-ใต้ (North South Economic Corridor) ได้แก่ แนวเศรษฐกิจเชียงใหม่-เชียงราย-พิษณุโลก-นครสวรรค์-จังหวัดปริมณฑล แนวเศรษฐกิจหนองคาย-อุดรธานี-ขอนแก่น-นครราชสีมา-จังหวัดปริมณฑล พื้นที่แหลมฉบัง-ชลบุรี-ฉะเชิงเทรา-สระแก้ว-บุรีรัมย์-มุกดาหาร

2.2 พัฒนาบริการพื้นฐานของชุมชนเพื่อรองรับการพัฒนาเศรษฐกิจเชื่อมโยงระหว่างประเทศ โดยเน้นพื้นที่ชุมชนตามแนวเขตเศรษฐกิจเหนือ-ใต้ และตะวันออก-ตะวันตก โดยเฉพาะชุมชนเศรษฐกิจชายแดน

2.3 พัฒนาระบบโลจิสติกส์และโครงข่ายคมนาคมขนส่งเพื่อสนับสนุนการเพิ่มขีดความสามารถในการแข่งขันเชิงพื้นที่ เช่น การพัฒนาระบบรถราง เพิ่มประสิทธิภาพการขนส่งทางน้ำ และเพิ่มประสิทธิภาพเชื่อมโยงโครงข่ายการคมนาคมบริเวณจุดตัด เช่น พิษณุโลก และขอนแก่น

2.4 สร้างความมั่นคงของฐานทรัพยากรธรรมชาติและสิ่งแวดล้อม เพื่อรักษาสมดุลของระบบนิเวศให้ยั่งยืน ได้แก่ พัฒนาแหล่งน้ำให้เพียงพอต่อการเกษตร พัฒนาสิ่งแวดล้อมเมืองและแหล่งอุตสาหกรรม และการจัดให้มีการจัดการใช้ประโยชน์ที่ดินอย่างมีประสิทธิภาพ

### 3. ยุทธศาสตร์การพัฒนาภาคตะวันออกเฉียงเหนือ

#### 3.1 ยุทธศาสตร์การพัฒนา

(1) เพิ่มศักยภาพการแข่งขันด้านเศรษฐกิจ โดยการยกมาตรฐานและประสิทธิภาพการผลิต การเกษตร การพัฒนาศักยภาพการประกอบการด้านอุตสาหกรรม อุตสาหกรรมบริการและการท่องเที่ยว การตั้งองค์กรร่วมภาครัฐและเอกชนระดับพื้นที่เพื่อส่งเสริมอำนวยความสะดวกด้านการค้าการลงทุน และส่งเสริมความร่วมมือทางเศรษฐกิจกับประเทศเพื่อนบ้าน

(2) สร้างคนให้มีคุณภาพ เพื่อพัฒนาคนให้มีสุขภาพดีทั้งร่างกาย จิตใจและสติปัญญา ครอบรู้เท่าทันการเปลี่ยนแปลง สามารถดำรงชีพได้อย่างมีคุณภาพ

(3) สร้างสังคมและเศรษฐกิจฐานรากให้เข้มแข็ง เพื่อสร้างความมั่นคงด้านอาหาร แก้ไขปัญหาความยากจน หนี้สิน และการออมของครัวเรือน มีสัมมาอาชีพที่มั่นคง สามารถพึ่งพาตนเองและดูแลครอบครัวได้อย่างอบอุ่น

(4) พื้นฟูทรัพยากรธรรมชาติและสิ่งแวดล้อมให้สมบูรณ์ โดยเร่งอนุรักษ์และฟื้นฟูพื้นที่ป่าไม้ให้ได้ 15.9 ล้านไร่ หรือร้อยละ 25 ของพื้นที่ภาค ป้องกันการรุกพื้นที่ชุ่มน้ำ พัฒนาแหล่งน้ำและระบบชลประทาน พื้นฟูดิน ยับยั้งการแพร่กระจายดินเค็ม และเพิ่มประสิทธิภาพการจัดการโดยส่งเสริมทำเกษตรอินทรีย์

#### 3.2 ทิศทางการพัฒนากลุ่มจังหวัดและจังหวัด

(1) กลุ่มภาคตะวันออกเฉียงเหนือตอนบน 1 ประกอบด้วยอุดรธานี หนองคาย หนองบัวลำภู และเลย) เน้นการฟื้นฟูระบบนิเวศน์เพื่อรักษาสมดุลธรรมชาติ การปรับโครงสร้างการผลิตด้านการเกษตร การส่งเสริมการค้า การลงทุนและการท่องเที่ยวเชื่อมโยงกับประเทศเพื่อนบ้าน

(2) กลุ่มภาคตะวันออกเฉียงเหนือตอนบน 2 ประกอบด้วย สกลนคร นครพนม และมุกดาหาร เน้นให้ความสำคัญกับความร่วมมือทางเศรษฐกิจกับประเทศเพื่อนบ้าน เพิ่มประสิทธิภาพการผลิตสินค้า การเกษตร ส่งเสริมพื้นที่ชลประทาน การทำปศุสัตว์โดยเฉพาะโคเนื้อ

(3) กลุ่มภาคตะวันออกเฉียงเหนือตอนกลาง ประกอบด้วย ขอนแก่น กาฬสินธุ์ มหาสารคาม และร้อยเอ็ด เน้นการพัฒนาโครงสร้างพื้นฐานของเมืองรองรับการเป็นศูนย์กลางการค้าบริการ และการลงทุนของภาค การใช้ประโยชน์พื้นที่ชลประทานให้เกิดประโยชน์สูงสุด การทำการเกษตรก้าวหน้า การเตรียมการรองรับ อุตสาหกรรมพลังงานทดแทน (Ethanol) ควบคู่กับการเพิ่มประสิทธิภาพการผลิต

(4) กลุ่มภาคตะวันออกเฉียงเหนือตอนล่าง 1 ประกอบด้วย นครราชสีมา ชัยภูมิ บุรีรัมย์ สุรินทร์ มุ่งเน้นการพัฒนาระบบชลประทานให้เต็มศักยภาพ การเตรียมการรองรับอุตสาหกรรมพลังงานทดแทน (Ethanol) พัฒนาการท่องเที่ยวทั้งการท่องเที่ยวเชิงนิเวศน์และอารยธรรมขอมด้วยการสร้างคุณค่าเพิ่ม และพัฒนา เส้นทาง

(5) กลุ่มภาคตะวันออกเฉียงเหนือตอนล่าง 2 ประกอบด้วย อุบลราชธานี ศรีสะเกษ ยโสธร และอำนาจเจริญ มุ่งเน้นการพัฒนาแหล่งน้ำ และระบบบริหารจัดการเพื่อแก้ไขปัญหาน้ำท่วมและขาดแคลนน้ำ การสร้างงานและรายได้จากการท่องเที่ยวให้มากขึ้น

### 3.3 โครงการที่สำคัญ (Flagship Project)

- (1)โครงการผลิตข้าวหอมมะลิอินทรีย์ในทุ่งกุลาร้องไห้เพื่อการส่งออก
- (2)โครงการพัฒนาเมืองมุกดาหารเป็นประตูสู่อินโดจีน
- (3)โครงการพัฒนาเส้นทางท่องเที่ยวอารยธรรมขอม
- (4)โครงการจัดการผลิตเอทานอลในภาคอีสาน
- (5)โครงการยกมาตรฐานการเรียนการสอนด้วยระบบศึกษาทางไกล
- (6)โครงการเกษตรยั่งยืนเพื่อชุมชนเข้มแข็ง
- (7)โครงการฟื้นฟูลุ่มน้ำชีตอนบนและลุ่มน้ำมูลตอนบนแบบบูรณาการเพื่อการผลิตที่ยั่งยืน

#### ➤ แผนพัฒนากลุ่มจังหวัดภาคตะวันออกเฉียงเหนือตอนล่าง 1

การจัดทำแผนพัฒนาท้องถิ่นสี่ปีขององค์การบริหารส่วนตำบลมีความสัมพันธ์กับแผนพัฒนากลุ่มจังหวัดภาคตะวันออกเฉียงเหนือตอนล่าง 1 เพื่อพัฒนาเกษตรอุตสาหกรรม พลังงานทดแทน พัฒนาแหล่งท่องเที่ยวเชิงนิเวศ อารยธรรมและไหม โดยมีรายละเอียดดังนี้

#### แผนพัฒนากลุ่มจังหวัดภาคตะวันออกเฉียงเหนือตอนล่าง 1

(นครราชสีมา ชัยภูมิ บุรีรัมย์ สุรินทร์) ระยะ 4 ปี พ.ศ. 2558 – 2561 (ฉบับทบทวน)

ได้จัดทำขึ้นบนพื้นฐานการมีส่วนร่วมของการภาคีการพัฒนาทุกภาคส่วน ทั้งภาคราชการ องค์กรปกครองส่วนท้องถิ่น องค์กรภาคเอกชน และภาคประชาชน สังคมทั้ง 4 จังหวัด ทุกขั้นตอน ตั้งแต่การรวบรวมและจัดทำข้อมูลการประเมินศักยภาพของกลุ่มจังหวัด การกำหนดตำแหน่งทางยุทธศาสตร์ วิสัยทัศน์ เป้าประสงค์รวม กลยุทธ์ ตัวชี้วัด แผนงานและโครงการจากการทำงานร่วมกันของทุกภาคส่วน กลุ่มจังหวัดภาคตะวันออกเฉียงเหนือตอนล่าง 1 จึงได้กำหนดตำแหน่งทางยุทธศาสตร์ของกลุ่มจังหวัดในอนาคต คือ

- 1) เป็นศูนย์กลางเกษตรอุตสาหกรรม และพลังงานทดแทนที่สำคัญของภาคตะวันออกเฉียงเหนือ
- 2) เป็นแหล่งท่องเที่ยวเชิงนิเวศ อารยธรรมและไหม
- 3) เป็นศูนย์กลางความเชื่อมโยงระบบ Logistic กระจายสินค้าในภูมิภาคและการค้าชายชายแดน
- 4) เป็นแหล่งทรัพยากรธรรมชาติที่สมบูรณ์ของภาคตะวันออกเฉียงเหนือ

และได้ปรับเปลี่ยนวิสัยทัศน์ “แหล่งผลิตสินค้าเกษตรและอาหารปลอดภัย ศูนย์กลางผลิตภัณฑ์ใหม่ และการท่องเที่ยวอารยธรรมของ” เป็น “ศูนย์กลางเกษตรอุตสาหกรรม ท่องเที่ยวอารยธรรม Logistic และ การค้าชายแดน เชื่อมโยงกลุ่มอาเซียน”

#### เป้าประสงค์รวม

1. เพื่อยกระดับเกษตรอุตสาหกรรมแปรรูปอาหารตามมาตรฐานสากลสู่ครัวโลก
2. เพื่อเพิ่มศักยภาพทางเศรษฐกิจ ด้านการท่องเที่ยวอารยธรรม และใหม่ เชื่อมโยงกลุ่มประเทศอาเซียน
3. เพื่อพัฒนาให้เป็นศูนย์กลางความเชื่อมโยงระบบ Logistic และการกระจายสินค้าในภูมิภาคและ

ประเทศอาเซียน

**ประเด็นยุทธศาสตร์ ที่ 1** เพิ่มขีดความสามารถในการแข่งขันเกษตรอุตสาหกรรมและแปรรูปอาหารเข้าสู่ครัวโลก

#### เป้าประสงค์

1. ข้าวหอมมะลิและผลิตภัณฑ์แปรรูปได้มาตรฐานเป็นที่ยอมรับทั้งในประเทศและต่างประเทศ
2. มันสำปะหลังและผลิตภัณฑ์แปรรูปอาหารและพลังงานทดแทน
3. ส่งเสริมการปลูกอ้อยเข้าสู่โรงงานอุตสาหกรรมเพื่อให้ได้มาตรฐาน
4. ส่งเสริมการเลี้ยงปศุสัตว์เพื่อการค้าในประเทศและกลุ่มประเทศอาเซียน

**ประเด็นยุทธศาสตร์ ที่ 2** ยกระดับการบริหารนครชัยบุรีรินทร์ ด้านการท่องเที่ยว ผลิตภัณฑ์ใหม่และการค้าชายแดน

#### เป้าประสงค์

1. เพิ่มขีดความสามารถในการแข่งขันการท่องเที่ยวที่มีคุณภาพ และได้มาตรฐานสากล

**ประเด็นยุทธศาสตร์ ที่ 3** พัฒนาระบบ Logistic เชื่อมโยงในภูมิภาคและประเทศอาเซียน

#### เป้าประสงค์

1. สร้างความเชื่อมโยงการคมนาคมกระจายสินค้าและการค้าชายแดน

#### ➤ พัฒนาจังหวัดนครราชสีมา

วิสัยทัศน์ จังหวัดนครราชสีมา ระยะ 4 ปี (พ.ศ. 2561 - 2564)

“โคราชเมืองน่าอยู่ มุ่งสู่นวัตกรรม และเกษตรกร อุตสาหกรรม สังคมปลอดภัย”

#### เป้าประสงค์รวม

- 1) เพื่อเพิ่มศักยภาพและขีดความสามารถในการแข่งขันด้านเศรษฐกิจของจังหวัด
- 2) ประชาชนมีคุณภาพชีวิตที่ดี ตามแนวทางเศรษฐกิจพอเพียง และมีความปลอดภัยในชีวิตและทรัพย์สิน
- 3) มีทรัพยากรธรรมชาติที่สมบูรณ์และมีสภาพแวดล้อมที่เหมาะสมต่อการดำเนินชีวิตตามแนวทางเศรษฐกิจพอเพียง
- 4) เพื่อเสริมสร้างความมั่นคง ในการป้องกันและแก้ไขปัญหาภัยคุกคาม และปกป้องสถาบันหลักของชาติ
- 5) เพื่อให้หน่วยงานภาครัฐมีสรณะสูงอย่างมีประสิทธิภาพและประสิทธิผล เพื่อสนับสนุนการบริหารจัดการทุกด้าน

#### ประเด็นยุทธศาสตร์

- 1) การพัฒนาและเพิ่มศักยภาพการแข่งขันเศรษฐกิจ
- 2) ยกระดับสังคมให้เป็นเมืองน่าอยู่ ตามแนวทางเศรษฐกิจพอเพียง
- 3) บริหารจัดการทรัพยากรธรรมชาติและสิ่งแวดล้อมให้มีความสมบูรณ์อย่างยั่งยืนตามแนวทางเศรษฐกิจพอเพียง
- 4) การเสริมสร้างความมั่นคงทุกมิติ เพื่อปกป้องสถาบันหลักของชาติ และความปลอดภัยในชีวิตและทรัพย์สินของประชาชน
- 5) การพัฒนาระบบการบริหารจัดการภาครัฐ

เป้าประสงค์เชิงยุทธศาสตร์ ตัวชี้วัด และกลยุทธ์  
ยุทธศาสตร์ที่ 1 การพัฒนาและเพิ่มศักยภาพการแข่งขันเศรษฐกิจ

เป้าประสงค์เชิงยุทธศาสตร์	ตัวชี้วัดเชิงยุทธศาสตร์	กลยุทธ์
1. เพื่อขยายอัตรา การเจริญเติบโต ทางเศรษฐกิจ	1. อัตราการเปลี่ยนแปลงของรายได้เฉลี่ยของครัวเรือนในจังหวัด (%)	1. ส่งเสริมการสร้างมูลค่าและบริการทั้งในและนอกภาคการเกษตร (ต้นทาง กลางทาง และปลายทาง)
		2. ส่งเสริมการนำนวัตกรรมการเกษตร อุตสาหกรรม และอาหารปลอดภัย (Food Valley) มาใช้เพิ่มศักยภาพในการผลิต
	2. อัตราการเปลี่ยนแปลงของผลิตภัณฑ์มวลรวมจังหวัด (%)	3. ส่งเสริมและพัฒนาโครงสร้างพื้นฐานและระบบโลจิสติกส์เพื่อรองรับการขยายตัวทางเศรษฐกิจ
		4. ส่งเสริมและพัฒนาสินค้าและบริการท่องเที่ยวและการพัฒนาขีดความสามารถในการแข่งขันด้านการท่องเที่ยวของจังหวัด
2. เพื่อสร้าง เสถียรภาพทาง เศรษฐกิจ	3. อัตราว่างงาน (%)	5. นำองค์ความรู้สู่ผู้ปฏิบัติอย่างยั่งยืนตามแนวทางเศรษฐกิจพอเพียง หรือโครงการอันเนื่องมาจากพระราชดำริ
	4. อัตราส่วนหนี้เฉลี่ยต่อรายได้เฉลี่ยของครัวเรือน (เท่า)	
	5. จำนวนครัวเรือนที่ได้รับการส่งเสริมอาชีพในพื้นที่เพิ่มขึ้น (ครัวเรือน/ปี)	
	6. อัตราส่วนการออมเฉลี่ยต่อรายได้เฉลี่ยของครัวเรือน (%)	
3. เพื่อเพิ่มขีด ความสามารถใน การแข่งขัน	7. ผลผลิตภาพแรงงาน (บาท/คน)	7. สร้างโอกาสและพัฒนาฝีมือให้กับผู้อยู่ในวัยแรงงานและผู้ประกอบการ
	8. จำนวนผู้ประกอบการด้านนวัตกรรมและเทคโนโลยีเพิ่มขึ้น (ราย)	8. สนับสนุนการผลิตและสร้างผลงานนวัตกรรมการเกษตรอุตสาหกรรม และอาหารปลอดภัยที่สอดคล้องกับพัฒนาจังหวัด

เป้าประสงค์เชิงยุทธศาสตร์ ตัวชี้วัด และกลยุทธ์  
ยุทธศาสตร์ที่ 2 ยกระดับสังคมให้เป็นเมืองน่าอยู่ ตามแนวทางเศรษฐกิจพอเพียง

เป้าประสงค์เชิงยุทธศาสตร์	ตัวชี้วัดเชิงยุทธศาสตร์	กลยุทธ์
1. เพื่อลดความ ยากจนและความ เหลื่อมล้ำ	1. ร้อยละของประชากร ที่อยู่ใต้เส้นความยากจน (%)	1. ส่งเสริมอาชีพเสริมเพื่อเพิ่มรายได้ลดรายจ่าย ตามแนวทางเศรษฐกิจพอเพียง และการขยายผลตามโครงการอันเนื่องมาจากพระราชดำริ
	2. สัมประสิทธิ์การกระจายรายได้ (Gini Coefficient)	2. ส่งเสริมการกระจายรายได้อย่างทั่วถึง และได้รับสิ่งอำนวยความสะดวกจากโครงสร้างพื้นฐานของภาครัฐรวมทั้งระบบป้องกันภัยที่เอื้อต่อการกระจายเศรษฐกิจ
2. เพื่อพัฒนา โครงข่ายความ คุ้มครองทางสังคม	3. ร้อยละผู้อยู่ในระบบประกันสังคมต่อกำลังแรงงาน (%)	3. ส่งเสริมการเข้าถึงระบบประกันสังคมของแรงงานในจังหวัด
		4. ส่งเสริมการจัดบริการสาธารณสุขที่มีคุณภาพและสามารถบริการได้อย่างครอบคลุม
		5. ส่งเสริมให้สังคมปราศจากโรคระบาดจากสัตว์เรื้อรังสุคน

3. เพื่อสร้าง ภูมิคุ้มกันให้กับ สังคม	4. ระดับความสำเร็จของหน่วยงานที่ จัดกิจกรรมส่งเสริมด้านศาสนา ศิลปะ วัฒนธรรม (ครั้ง)	6. ส่งเสริมให้สังคมมีภูมิคุ้มกันทางสังคม
		7. ส่งเสริมและประชาสัมพันธ์ให้ประชาชนที่ประสบปัญหาทางสังคมขอรับ บริการจากส่วนราชการที่รับผิดชอบตามภารกิจที่กฎหมายกำหนด
4. เพื่อให้ ประชาชนเข้าถึง โอกาสทาง เศรษฐกิจและ สังคม	5. อัตราส่วนแพทย์ต่อประชากร (แพทย์/คน)(ปี 2559 แพทย์ 626 คน ประชากร 2,629,979 คน	8. ส่งเสริมให้มีการผลิตบุคลากรด้านสาธารณสุขเพิ่มขึ้น (แพทย์ ทันตแพทย์ พยาบาล แพทย์เวชศาสตร์)
	6. ประชาชน นักศึกษาและบุคลากร ด้านดิจิทัลได้รับความรู้และประโยชน์ จากเทคโนโลยีดิจิทัล(คน)	9. ส่งเสริมการสร้างทักษะ ด้านเทคโนโลยีดิจิทัลแก่ประชาชนทุกสาขาอาชีพ
	7. จำนวนปีการศึกษาเฉลี่ยประชากร ไทยอายุ 15-59 ปี (ปี)	10. เพิ่มโอกาสทางการศึกษาแก่ประชาชนอายุ 15-59 ปี
	8. ค่าเฉลี่ยคะแนน O-net ม.3 (คะแนน)	11. ยกระดับผลสัมฤทธิ์ทางการเรียนของผู้เรียนชั้นมัธยมศึกษาปีที่ 3 ให้ สูงขึ้น

เป้าประสงค์เชิงยุทธศาสตร์ ตัวชี้วัด และกลยุทธ์

ยุทธศาสตร์ที่ 3 บริหารจัดการทรัพยากรธรรมชาติและสิ่งแวดล้อมให้มีความสมบูรณ์อย่างยั่งยืนตามแนวทางเศรษฐกิจพอเพียง

เป้าประสงค์เชิง ยุทธศาสตร์	ตัวชี้วัดเชิงยุทธศาสตร์	กลยุทธ์
1. เพื่ออนุรักษ์ สิ่งแวดล้อมและ ทรัพยากรธรรมชาติ	1. อัตราการเปลี่ยนแปลงของพื้นที่ ป่าไม้ในจังหวัด (จำนวน 1,920,525 ไร่)	1. อนุรักษ์ ฟื้นฟู และให้ความรู้ สร้างจิตสำนึกประชาชน ได้ ตระหนักถึงคุณค่า และประโยชน์ของทรัพยากรป่าไม้ ตามแนวทาง เศรษฐกิจพอเพียง
	2. ปริมาณขยะในจังหวัด (ตัน)	2. เพิ่มความสามารถในการจัดการขยะ และรณรงค์ให้ทุกภาคส่วน สำนึกรับผิดชอบต่อสังคมเกี่ยวกับการลดปริมาณขยะ
	3. การจัดการน้ำเสีย (แห่ง)	3. ส่งเสริมให้องค์กรปกครองส่วนท้องถิ่นดำเนินการจัดการน้ำเสีย
	4. พื้นที่บริหารจัดการน้ำเพิ่มขึ้น (ไร่)	4. ส่งเสริมให้มีการบริหารจัดการน้ำทั้งในเขตชลประทาน และนอก เขตชลประทาน ตามแนวทางเศรษฐกิจพอเพียง และการขยายผล ตามโครงการอันเนื่องมาจากพระราชดำริ
		5. พัฒนาระบบป้องกันน้ำท่วมในพื้นที่ชุมชนเมือง และเพิ่ม สิ่งก่อสร้างเพื่อลดการพังทลายของตลิ่งตามแม่น้ำลำคลองสายหลัก ของจังหวัด
2. เพื่อใช้พลังงานอย่าง มีประสิทธิภาพ	5. สัดส่วนปริมาณการใช้น้ำมัน เชื้อเพลิงเพื่อยานพาหนะต่อ ประชากร (ลิตร/คน)	6. รณรงค์การใช้พลังงานอย่างมีประสิทธิภาพในระดับครัวเรือน อุตสาหกรรม และภาครัฐ
	6. สัดส่วนปริมาณการใช้ไฟฟ้าภาค ครัวเรือนต่อประชากร (ล้าน กิโลวัตต์/คน/ปี)	

	7. สัดส่วนปริมาณการใช้ไฟฟ้าในภาคที่ไม่ใช่ครัวเรือนต่อ GPP (กิโลวัตต์-ชั่วโมง/ล้านบาท)	
	8. สัดส่วนปริมาณการใช้น้ำมันเชื้อเพลิงในภาคอุตสาหกรรม ต่อ GPP ภาคอุตสาหกรรม (ลิตร/ล้านบาท)	

**เป้าประสงค์เชิงยุทธศาสตร์ ตัวชี้วัด และกลยุทธ์**

**ยุทธศาสตร์ที่ 4 การส่งเสริมความมั่นคง ทุกมิติ เพื่อปกป้องสถาบันหลักของชาติ และความปลอดภัยในชีวิต และทรัพย์สินของประชาชน**

เป้าประสงค์เชิงยุทธศาสตร์	ตัวชี้วัดเชิงยุทธศาสตร์	กลยุทธ์		
1. เสริมสร้างความมั่นคงเพื่อปกป้องสถาบันหลักของชาติ	1. จำนวนตำบลที่เข้าร่วมกิจกรรมเสริมสร้างความรู้ความเข้าใจถึงความสำคัญของสถาบันหลักของชาติ (ตำบล)	1. สร้างความรู้ความเข้าใจถึงความสำคัญของสถาบันหลักของชาติให้ประชาชนได้รับรู้รับทราบ		
		2. ส่งเสริมพัฒนาอาชีพตามแนวทางโครงการอันเนื่องมาจากพระราชดำริ		
		3. ส่งเสริมการเรียนรู้หลักการทรงงานและแนวพระราชดำริ		
2. เป็นศูนย์บริหารจัดการเครือข่ายการป้องกัน และแก้ไขปัญหาด้านความมั่นคงทุกมิติ	2. จำนวนตำบลที่เข้าร่วมโครงการ/กิจกรรมเครือข่ายการป้องกันและแก้ไขปัญหาทุกมิติ (ตำบล)	4. การป้องกันและแก้ไขปัญหายาเสพติด		
		5. การป้องกันและแก้ไขปัญหาระงาต่างด้าวผิดกฎหมายและการค้ามนุษย์		
		6. การป้องกันและแก้ไขปัญหาคาการบุกรุกทำลายทรัพยากรธรรมชาติและสิ่งแวดล้อม		
		7. การป้องกันและแก้ไขปัญหายกย่องการร้ายและอาชญากรรมข้ามชาติ		
		8. การป้องกันและแก้ไขปัญหายกย่องคุกคามรูปแบบใหม่		
		9. การส่งเสริม ป้องกันและแก้ไขปัญหาสาธารณสุข		
		10. การป้องกันและรักษาความสงบเรียบร้อยภายในจังหวัด		
		11. ส่งเสริมและสร้างเครือข่าย		
		3. เสริมสร้างความปรองดองและความสมานฉันท์ในชาติ	3. สร้างการรับรู้ที่ถูกต้อง (ตำบล)	12. ส่งเสริมการสร้างความปลอดภัยของประชาชน หรือนักเรียน นักศึกษาในจังหวัด
			4. สร้างการมีส่วนร่วม (ตำบล)	13. ส่งเสริมการมีส่วนร่วมของทุกภาคส่วน

**เป้าประสงค์เชิงยุทธศาสตร์ ตัวชี้วัด และกลยุทธ์**

**ยุทธศาสตร์ที่ 5 การพัฒนาระบบการบริหารจัดการภาครัฐ**

เป้าประสงค์เชิงยุทธศาสตร์	ตัวชี้วัดเชิงยุทธศาสตร์	กลยุทธ์
1. เพิ่มประสิทธิภาพการปฏิบัติราชการ	1. ร้อยละของสถานพยาบาลที่ได้รับการรับรองคุณภาพ HA (%)	1. เพิ่มขีดความสามารถการให้บริการภาครัฐ ตามแนวทางหลักการทรงงาน
	2. ร้อยละของครัวเรือนที่เข้าถึงน้ำประปา (%)	



	3. ร้อยละของครัวเรือนที่เข้าถึงไฟฟ้า (%)	
	4. ร้อยละของประชากรที่เข้าถึงอินเทอร์เน็ต (%)	
	5. การให้บริการภาครัฐ รัฐวิสาหกิจ และเอกชน	
	5.1 จำนวนครั้ง	
	5.2 ร้อยละความพึงพอใจของผู้รับบริการ	
	6. ร้อยละความสำเร็จของการเบิกจ่ายงบประมาณ (%)	
	7. ร้อยละของภาษีท้องถิ่นที่จัดเก็บรายได้ไม่รวมเงินอุดหนุนเฉพาะกิจ (%) (ปี 58 จำนวน 1,855,699,358 บาท)	2. เพิ่มขีดความสามารถจัดเก็บรายได้ขององค์กรปกครองส่วนท้องถิ่น
	8. ร้อยละความพึงพอใจต่อประสิทธิภาพการพัฒนางองค์กร 8.1 ประชาชน 8.2 บุคลากรภายในองค์กร	3. การพัฒนาบุคลากร 4. การปรับปรุงระบบสารสนเทศ 5. การปรับปรุงวัฒนธรรมองค์กร 6. การสร้างความปลอดภัยในองค์กร

#### 1.4 ยุทธศาสตร์การพัฒนาขององค์กรปกครองส่วนท้องถิ่นในเขตจังหวัด

การจัดทำแผนพัฒนาท้องถิ่นสี่ปีขององค์การบริหารส่วนตำบลมีความสัมพันธ์กับยุทธศาสตร์การพัฒนาขององค์กรปกครองส่วนท้องถิ่นในเขตจังหวัดนครราชสีมา โดยมุ่งเน้นพัฒนาในด้านสานต่อแนวทางพระราชดำริ ด้านการศึกษา การเกษตร พัฒนาสังคม ด้านการพัฒนาสาธารณสุข ด้านการพัฒนาโครงสร้างพื้นฐาน ด้านการพัฒนาการท่องเที่ยว ศาสนา-วัฒนธรรมประเพณีและกีฬา ด้านการบริหารจัดการบ้านเมืองที่ดี ด้านการรักษาความปลอดภัยในชีวิตและทรัพย์สินด้านการอนุรักษ์ทรัพยากรธรรมชาติและสิ่งแวดล้อม โดยปัจจุบันมีรายละเอียดของยุทธศาสตร์การพัฒนาขององค์กรปกครองส่วนท้องถิ่นในเขตจังหวัดนครราชสีมา ดังนี้

##### 1) ยุทธศาสตร์การพัฒนาในด้านสานต่อแนวทางพระราชดำริ

1.1) ประสานและบริหารจัดการน้ำ ตามพระราชดำริของพระบาทสมเด็จพระเจ้าอยู่หัวฯ เมื่อปี 2538 เพื่อแก้ไขและป้องกันปัญหาอุทกภัยอย่างเป็นระบบ

1.2) พัฒนาชุดลอก คูคลองและจัดสร้างแหล่งน้ำ สงวนและเก็บกักน้ำเพื่อการเกษตร เพื่อการอุปโภคและบริโภค รวมทั้งวางโครงการเพื่อแก้ไขปัญหาน้ำท่วมและน้ำแล้ง

1.3) พัฒนาชุมชนและสังคมตามแนวทางปรัชญาเศรษฐกิจพอเพียง

##### 2) ยุทธศาสตร์การพัฒนาด้านการศึกษา

2.1) ส่งเสริมและพัฒนาระบบการศึกษา ให้เป็นไปตามมาตรฐานการศึกษา

2.2) พัฒนาและเตรียมบุคลากรด้านการศึกษา ครู นักเรียน ให้เป็นผู้มีคุณภาพมีทักษะและศักยภาพตามมาตรฐานสากล รองรับประชาคมอาเซียน

2.3) สนับสนุนให้มีการนำระบบเทคโนโลยีสารสนเทศมาใช้เป็นเครื่องมือและประกอบการศึกษา เป็นเครื่องมือของชุมชนและประชาชนทั่วไป

2.4) ส่งเสริมให้ประชาชนได้เตรียมความพร้อม และตระหนักถึงความสำคัญของการเข้าสู่ประชาคมอาเซียนในทุกด้าน

2.5) ส่งเสริมการศึกษาในระบบ นอกระบบ และการศึกษาตามอัธยาศัย

### 3) ยุทธศาสตร์ด้านการพัฒนาเกษตรกร

3.1) พัฒนา ปรับปรุงพันธุ์พืชและเมล็ดพันธุ์พืชที่ดีมีคุณภาพ ส่งเสริมให้เกิดเกษตรอุตสาหกรรม เกิดพันธุ์พืชใหม่ๆ ที่มีคุณภาพสูงขึ้น โดยขอความร่วมมือและให้ความร่วมมือกับหน่วยงานทั้งภาครัฐและเอกชน

3.2) ลดต้นทุนการผลิตและเพิ่มมูลค่าผลผลิตทางการเกษตร ปรับปรุงผลิตผลให้มีคุณภาพ มีมาตรฐานสากลโดยความร่วมมือและให้ความร่วมมือกับหน่วยงานทั้งภาครัฐและเอกชน

3.3) ส่งเสริมและพัฒนาเครือข่ายผู้นำด้านการเกษตรอาสาสมัครการเกษตร

3.4) ส่งเสริมสนับสนุนการถนอมและแปรรูปสินค้าทางการเกษตร และเพิ่มช่องทางตลาด

3.5) สนับสนุนการทำเกษตรทางเลือก ตามนโยบายเศรษฐกิจพอเพียง

3.6) ส่งเสริมประชาชนในท้องถิ่นให้มีการเลี้ยงสัตว์เศรษฐกิจ เพื่อการบริโภคเพื่อจำหน่ายและเพื่อการอนุรักษ์

### 4) ยุทธศาสตร์ด้านการพัฒนาสังคม

4.1) ส่งเสริมและพัฒนาบทบาทของผู้นำชุมชน คณะกรรมการหมู่บ้านและชุมชนให้เข้มแข็ง

4.2) ส่งเสริมความเข้มแข็งของชุมชน

4.3) ส่งเสริม พัฒนารอบบาทและคุณภาพชีวิตของเด็ก เยาวชน สตรี ผู้สูงอายุ ผู้พิการ ผู้ด้อยโอกาส ประชาชน และคุ้มครองสิทธิเสรีภาพของประชาชน

4.4) ส่งเสริมพัฒนาคุณภาพและศักยภาพตามความสามารถของแรงงานในท้องถิ่น

4.5) ป้องกันและแก้ไขปัญหาการเสพติด การผลิตและการจำหน่ายยาเสพติดในทุกระดับ

4.6) ดำเนินการโครงการ เพื่อให้บริการประชาชน และรับทราบปัญหา อุปสรรค และความต้องการของประชาชนในพื้นที่

4.7) ส่งเสริมและประกาศเกียรติคุณผู้ที่เป็นแบบอย่างที่ดี และสร้างคุณประโยชน์ต่อสังคม สร้างชื่อเสียงให้กับจังหวัดนครราชสีมา

### 5) ยุทธศาสตร์ด้านการพัฒนาสาธารณสุข

5.1) พัฒนาศักยภาพของอาสาสมัครสาธารณสุขประจำหมู่บ้าน (อสม)

5.2) ส่งเสริมและสนับสนุนให้การรักษายาบาลประชาชนในทุกะดับ ให้มีคุณภาพและมาตรฐาน โดยร่วมมือกับโรงพยาบาลส่งเสริมสุขภาพตำบลและหน่วยงานหรือองค์กรที่เกี่ยวข้อง

5.3) ส่งเสริมสุขภาพและอนามัยของประชาชนในทุกะดับ ให้มีสุขภาพแข็งแรง โดยให้การเรียนรู้การดูแลสุขภาพ การออกกำลังกาย การป้องกันโรค การใช้ยาอย่างถูกต้อง การรับประทานอาหารที่มีประโยชน์และการเข้ารับการตรวจสุขภาพหรือการรับบริการด้านสาธารณสุขตามขั้นตอนและวิธีการทางการแพทย์

### 6) ยุทธศาสตร์ด้านการพัฒนาโครงสร้างพื้นฐาน

6.1) ส่งเสริมสนับสนุนการวางระบบการพัฒนาด้านโครงสร้างพื้นฐานให้สอดคล้องกับความต้องการจำเป็นและความต้องการของประชาชน

6.2) ก่อสร้าง ปรับปรุงเส้นทางคมนาคมอย่างทั่วถึง

6.3) ประสาน สนับสนุน ร่วมมือกับส่วนราชการ และองค์กรปกครองส่วนท้องถิ่นอื่นๆ เพื่อสนับสนุนเครื่องมือ เครื่องจักรกล ตลอดจนผู้ปฏิบัติงานที่มีความชำนาญในการพัฒนาโครงสร้างพื้นฐาน

6.4) ประสานในการแก้ไขปัญหาความเดือนร้อนของประชาชนในด้านสาธารณสุขปโภค และส่งเสริมให้ประชาชนเข้าใจในการใช้และรักษาสาธารณสุขปโภคอย่างคุ้มค่า

6.5) ดำเนินการปรับปรุงระบบขนส่งในจังหวัดนครราชสีมา เพื่อแก้ไขปัญหาจราจร ความปลอดภัยและความเป็นระเบียบในการให้บริการแก่ประชาชน

## 7) ยุทธศาสตร์ด้านการพัฒนาการท่องเที่ยว ศาสนา-วัฒนธรรมประเพณีและกีฬา

7.1) พัฒนาฟื้นฟูและส่งเสริมกิจกรรมด้านศาสนา ศิลปวัฒนธรรมและประเพณีของชุมชนท้องถิ่นโคราช โดยการอนุรักษ์สืบสานต่อและเชื่อมโยงสู่กิจกรรมการท่องเที่ยว

7.2) พัฒนาและฟื้นฟูแหล่งท่องเที่ยวเดิม สร้างแหล่งท่องเที่ยวใหม่ รวมทั้งกิจกรรมด้านการท่องเที่ยว และสิ่งอำนวยความสะดวกต่างๆ กระตุ้นเศรษฐกิจ และสร้างรายได้จากการท่องเที่ยวของจังหวัดนครราชสีมาเพิ่มขึ้น

7.3) สนับสนุนและส่งเสริมความสามารถของผู้ประกอบการธุรกิจท่องเที่ยว และสร้างเครือข่ายเพื่อพัฒนาคุณภาพสินค้าและบริการ โดยการจับคู่ธุรกิจพัฒนาคุณภาพสินค้าและขยายตลาดสินค้าทั้งภายในประเทศและต่างประเทศ

7.4) ส่งเสริมและสนับสนุนกิจกรรมลานกีฬา และจัดการแข่งขันกีฬาประเภทต่างๆ รวมถึงการสร้างความเป็นเลิศทางด้านกีฬา

## 8) ยุทธศาสตร์ด้านการบริหารจัดการบ้านเมืองที่ดี

8.1) ปรับปรุงโครงสร้างการบริหารงาน ให้รองรับการปฏิบัติการกิจหน้าที่ ตามที่กฎหมายกำหนดอย่างมีประสิทธิภาพ

8.2) นำระบบสารสนเทศมาใช้ในการบริหารงานภายในองค์กร

8.3) สนับสนุนบุคลากรในสังกัด ให้ได้รับการศึกษา อบรม การทำวิจัย เพิ่มพูนความรู้ เพื่อยกระดับประสิทธิภาพ การทำงานให้เกิดประสิทธิผลในการบริการประชาชน และในการสื่อสารและร่วมมือกับประชาคมอาเซียน

8.4) บูรณาการการจัดทำแผนพัฒนาท้องถิ่น ร่วมกันระหว่างหน่วยงานภาครัฐ และเอกชน องค์กรปกครองส่วนท้องถิ่น เพื่อพัฒนาท้องถิ่น สร้างประโยชน์สูงสุด แก่ประชาชนในจังหวัดนครราชสีมา

8.5) เปิดโอกาสให้ประชาชนได้เข้ามีส่วนร่วมในการกำหนดนโยบายและความต้องการของประชาชนในการพัฒนาจังหวัดนครราชสีมา

8.6) เพิ่มประสิทธิภาพในการปฏิบัติราชการ

## 9) ยุทธศาสตร์ด้านการรักษาความปลอดภัยในชีวิตและทรัพย์สิน

9.1) ส่งเสริมและสนับสนุนการติดตั้งระบบเตือนภัยธรรมชาติและภัยพิบัติต่างๆ

9.2) ส่งเสริม สนับสนุนและร่วมมือกับส่วนราชการ หน่วยงาน มูลนิธิการกุศลและองค์กรที่เกี่ยวข้องในการเตรียมความพร้อมในการป้องกันภัย และการช่วยเหลือผู้ประสบภัย

9.3) ส่งเสริมและสนับสนุนการติดตั้งระบบกล้องวงจรปิดในเขตชุมชนและสถานที่สำคัญ โดยสร้างความอบอุ่นใจ และความปลอดภัยในชีวิตและทรัพย์สินของประชาชน

9.4) สนับสนุนการฝึกอบรมจัดตั้งและอบรมฟื้นฟูตำรวจบ้านและอาสาสมัครป้องกันภัยฝ่ายพลเรือน (อปพร.) และดูแลรักษาความปลอดภัยและการจราจร

## 10) ยุทธศาสตร์ด้านการอนุรักษ์ทรัพยากรธรรมชาติและสิ่งแวดล้อม

10.1) พัฒนาฟื้นฟูและอนุรักษ์ธรรมชาติ สิ่งแวดล้อม แหล่งน้ำ ลุ่มน้ำลำคลองและป่าไม้ให้มีความอุดมสมบูรณ์

10.2) รมรงค์สร้างจิตสำนึกเพื่อป้องกันและแก้ไขปัญหาลพิษและปัญหาสิ่งแวดล้อมของชุมชนท้องถิ่นทุกระดับ

10.3) จัดทำระบบกำจัดขยะรวม และจัดการขยะมูลฝอยและสิ่งปฏิกูล

## 2. ยุทธศาสตร์ขององค์กรปกครองส่วนท้องถิ่น

### 2.1 วิสัยทัศน์

องค์การบริหารส่วนตำบลปากช่อง ได้กำหนดวิสัยทัศน์ (Vision) เพื่อแสดงสถานการณ์ในอุดมคติ ซึ่งเป็นจุดมุ่งหมายความคาดหวังที่ต้องการให้เกิดขึ้นในอนาคตข้างหน้า ซึ่งจะสามารถสะท้อนถึงสภาพการณ์ของท้องถิ่นในอนาคตอย่างรอบด้าน ภายใต้การเปลี่ยนแปลงของสภาพแวดล้อมด้านต่างๆ จึงได้กำหนดวิสัยทัศน์ความคาดหวังที่จะให้เกิดขึ้นในอนาคต ดังนี้

**“พัฒนาทั่วถึง ครอบคลุมทุกภารกิจ ประชาชนมีส่วนร่วม ตรวจสอบได้”**

## 2.2 ยุทธศาสตร์

คณะกรรมการพัฒนาองค์การบริหารส่วนตำบลร่วมกับประชาคมท้องถิ่น ส่วนราชการ รัฐวิสาหกิจ รวมทั้งองค์กรต่างๆ ที่เกี่ยวข้อง ได้กำหนดยุทธศาสตร์ขององค์การบริหารส่วนตำบลปากช่อง จำนวน 10 ยุทธศาสตร์ ซึ่งสอดคล้องกับยุทธศาสตร์ขององค์กรปกครองส่วนท้องถิ่นจังหวัดนครราชสีมา โดยมีรายละเอียดดังนี้

### (1) ยุทธศาสตร์การพัฒนาด้านสาธารณสุขต่อแนวทางพระราชดำริ

#### แนวทางการพัฒนา

1.1 พัฒนาชุดลอกคูคลองและจัดสร้างแหล่งน้ำ สงวนและเก็บกักน้ำเพื่อการเกษตรเพื่อการอุปโภคและบริโภค รวมทั้งวางโครงการเพื่อแก้ไขปัญหา น้ำท่วมและน้ำแล้ง

1.2 พัฒนาชุมชนและสังคมตามแนวทางปรัชญาเศรษฐกิจพอเพียง

### (2) ยุทธศาสตร์การพัฒนาศึกษา

#### แนวทางการพัฒนา

2.1 ส่งเสริมและพัฒนาระบบการศึกษา ให้เป็นไปตามมาตรฐานการศึกษา

2.2 พัฒนาและเตรียมบุคลากรด้านการศึกษา ครู นักเรียน ให้เป็นผู้มีคุณภาพมีทักษะและศักยภาพตามมาตรฐานสากล รองรับประชาคมอาเซียน

2.3 สนับสนุนให้มีการนำระบบเทคโนโลยีสารสนเทศมาใช้เป็นเครื่องมือและประกอบการศึกษา เป็นเครื่องมือของชุมชนและประชาชนทั่วไป

2.4 ส่งเสริมให้ประชาชนได้เตรียมความพร้อมและตระหนักถึงความสำคัญของการเข้าสู่ประชาคมอาเซียนในทุกด้าน

2.5 ส่งเสริมการศึกษาในระบบ นอกระบบ และการศึกษาตามอัธยาศัย

### (3) ยุทธศาสตร์ด้านการพัฒนาการเกษตร

#### แนวทางการพัฒนา

3.1 พัฒนา ปรับปรุงพันธุ์พืชและเมล็ดพันธุ์พืชที่ดีมีคุณภาพ

3.2 ลดต้นทุนการผลิตและเพิ่มมูลค่าผลผลิตทางการเกษตร ปรับปรุงผลิตผลให้มีคุณภาพ มีมาตรฐานสากลโดยการร่วมมือและให้ความร่วมมือกับหน่วยงานภาครัฐและเอกชน

3.3 ส่งเสริมสนับสนุนการทำเกษตรทางเลือก ตามนโยบายเศรษฐกิจพอเพียง

3.4 การส่งเสริมสนับสนุนการถนอมและแปรรูปสินค้าทางการเกษตร และเพิ่มช่องทางตลาด

3.5 ส่งเสริมประชาชนในท้องถิ่นให้มีการเลี้ยงสัตว์เศรษฐกิจ เพื่อบริโภค เพื่อจำหน่ายและเพื่อการอนุรักษ์

### (4) ยุทธศาสตร์ด้านการพัฒนาสังคม

#### แนวทางการพัฒนา

4.1 ส่งเสริมและพัฒนาบทบาทของผู้นำชุมชน คณะกรรมการหมู่บ้านและชุมชนให้เข้มแข็ง

4.2 ส่งเสริมความเข้มแข็งของชุมชน

- 4.3 ส่งเสริมพัฒนาบทบาทและคุณภาพชีวิตของเด็ก เยาวชน สตรี ผู้สูงอายุ ผู้พิการ ผู้ด้อยโอกาส ประชาชน และคุ้มครองสิทธิเสรีภาพของประชาชน
- 4.4 ส่งเสริมพัฒนาคุณภาพและศักยภาพตามความสามารถของแรงงานในท้องถิ่น
- 4.5 ป้องกันและแก้ไขปัญหาการเสพติด การผลิตและการจำหน่ายยาเสพติด
- 4.6 ดำเนินการโครงการเพื่อให้บริการประชาชน และรับทราบปัญหา อุปสรรค และความต้องการของประชาชนในพื้นที่
- 4.7 ส่งเสริมและประกาศเกียรติคุณผู้ที่เป็นแบบอย่างที่ดี และสร้างคุณประโยชน์ต่อสังคม

#### (5) ยุทธศาสตร์ด้านการพัฒนาสาธารณสุข

##### แนวทางการพัฒนา

- 5.1 ส่งเสริมและสนับสนุนให้การรักษาพยาบาลประชาชน ให้มีคุณภาพและมาตรฐาน โดยร่วมมือกับโรงพยาบาลส่งเสริมสุขภาพตำบล และหน่วยงาน หรือองค์กรที่เกี่ยวข้อง
- 5.2 ส่งเสริมสุขภาพและอนามัยของประชาชน ให้มีสุขภาพแข็งแรง โดยให้การเรียนรู้ การดูแลสุขภาพ การออกกำลังกาย การป้องกันโรค การใช้ยาอย่างถูกต้อง การรับประทานอาหารที่มีประโยชน์ และการเข้ารับการตรวจสุขภาพหรือการรับบริการด้านสาธารณสุขตามขั้นตอนและวิธีการทางการแพทย์

#### (6) ยุทธศาสตร์ด้านการพัฒนาโครงสร้างพื้นฐาน

##### แนวทางการพัฒนา

- 6.1 ส่งเสริมสนับสนุนการวางระบบการพัฒนาด้านโครงสร้างพื้นฐาน ให้สอดคล้องกับ ความจำเป็นและความต้องการของประชาชน
- 6.2 ก่อสร้าง ปรับปรุงเส้นทางการคมนาคมอย่างทั่วถึง
- 6.3 ประสาน สนับสนุน ร่วมมือกับส่วนราชการและองค์กรปกครองส่วนท้องถิ่นอื่นๆ เพื่อสนับสนุนเครื่องมือ เครื่องจักรกล ตลอดจนผู้ปฏิบัติงานที่มีความชำนาญในการพัฒนาโครงสร้างพื้นฐาน
- 6.4 ประสานในการแก้ไขปัญหาความเดือดร้อนของประชาชนในด้านสาธารณูปโภค และส่งเสริมให้ประชาชนเข้าใจในการใช้และรักษาสาธารณูปโภคอย่างคุ้มค่า
- 6.5 ดำเนินการแก้ไขปรับปรุงปัญหาการจราจร ความปลอดภัยและความเป็นระเบียบ ในการให้บริการแก่ประชาชน

#### (7) ยุทธศาสตร์ด้านการพัฒนาการท่องเที่ยว ศาสนา – วัฒนธรรม ประเพณีและกีฬา

##### แนวทางการพัฒนา

- 7.1 พัฒนาฟื้นฟูและส่งเสริมกิจกรรมด้านศาสนา ศิลปวัฒนธรรมและประเพณีของ ชุมชนท้องถิ่น
- 7.2 พัฒนาและฟื้นฟูแหล่งท่องเที่ยวเดิม สร้างแหล่งท่องเที่ยว และสิ่งอำนวยความสะดวกต่างๆ กระตุ้นเศรษฐกิจ และสร้างรายได้จากการท่องเที่ยวเพิ่มขึ้น
- 7.3 สนับสนุนและส่งเสริมความสามารถของผู้ประกอบการธุรกิจท่องเที่ยว และสร้าง เครือข่าย พัฒนาคุณภาพสินค้าและบริการ
- 7.4 ส่งเสริมและสนับสนุนกิจกรรมลานกีฬา และจัดการแข่งขันกีฬาประเภทต่างๆ รวมถึงการสร้างความเป็นเลิศทางด้านกีฬา

#### (8) ยุทธศาสตร์ด้านการบริหารจัดการบ้านเมืองที่ดี

##### แนวทางการพัฒนา

- 8.1 ปรับปรุงโครงสร้างการบริหารงาน ให้รองรับการปฏิบัติการกิจหน้าที่ ตามกฎหมาย กำหนดอย่างมีประสิทธิภาพ

8.2 นำระบบสารสนเทศมาใช้ในการบริหารงานภายในองค์กร

8.3 สนับสนุนบุคลากรในสังกัด ให้ได้รับการศึกษา อบรมการทำวิจัย เพิ่มพูนความรู้ เพื่อยกระดับประสิทธิภาพการทำงานให้เกิดประสิทธิผลในการบริการประชาชน และในการสื่อสารและร่วมมือกับ ประชาคมอาเซียน

8.4 บูรณาการจัดทำแผนพัฒนาท้องถิ่น ร่วมกันระหว่างหน่วยงานภาครัฐ และเอกชน องค์กรปกครองส่วนท้องถิ่น พัฒนาท้องถิ่น สร้างประโยชน์สูงสุด แก่ประชาชน

8.5 เปิดโอกาสให้ประชาชนได้เข้าร่วมในการกำหนดนโยบายและความต้องการ ของประชาชนในการพัฒนา

8.6 เพิ่มประสิทธิภาพในการปฏิบัติราชการ

#### (9) ยุทธศาสตร์ด้านการรักษาความปลอดภัยในชีวิตและทรัพย์สิน

##### แนวทางการพัฒนา

9.1 ส่งเสริมและสนับสนุนการติดตั้งระบบเตือนภัยธรรมชาติ และภัยพิบัติต่าง ๆ

9.2 ส่งเสริมสนับสนุนและร่วมมือกับส่วนราชการหน่วยงาน มูลนิธิการกุศลและองค์กรที่ เกี่ยวข้องในการเตรียมความพร้อมในการป้องกันภัย และการช่วยเหลือผู้ประสบภัย

9.3 ส่งเสริมและสนับสนุนการติดตั้งระบบกล้องวงจรปิดในเขตชุมชน และสถานที่สำคัญ โดยสร้างความอบอุ่นใจ และความปลอดภัยในชีวิตและทรัพย์สินของประชาชน

9.4 สนับสนุนการฝึกอบรมอาสาสมัครป้องกันภัยฝ่ายพลเรือน (อปพร.) และดูแลรักษา ความปลอดภัยและการจราจร

#### (10) ยุทธศาสตร์ด้านการอนุรักษ์ทรัพยากรธรรมชาติและสิ่งแวดล้อม

##### แนวทางการพัฒนา

10.1 พัฒนาฟื้นฟูและอนุรักษ์ธรรมชาติ สิ่งแวดล้อม แหล่งน้ำ กลุ่มน้ำลำคลอง และป่าไม้ ให้มีความอุดมสมบูรณ์

10.2 รณรงค์สร้างจิตสำนึก เพื่อป้องกันและแก้ไขปัญหามลพิษและปัญหาสิ่งแวดล้อม ของชุมชนท้องถิ่นทุกระดับ

10.3 จัดทำระบบกำจัดขยะรวม และจัดการขยะมูลฝอยและสิ่งปฏิกูล

### 2.3 เป้าประสงค์

- 1) โครงสร้างพื้นฐานสาธารณูปโภคและสาธารณูปการได้มาตรฐาน
- 2) การพัฒนาคุณภาพชีวิตแก่เด็ก สตรี คนชรา ผู้ด้อยโอกาสและการสงเคราะห์ต่างๆเพื่อให้มี คุณภาพชีวิตที่ดีขึ้น
- 3) การป้องกันและบรรเทาสาธารณภัยในชีวิตและทรัพย์สินทั่วถึงและมีประสิทธิภาพ
- 4) การจัดการศึกษาและพัฒนาคุณภาพชีวิต เด็ก เยาวชนและประชาชนให้มีสุขภาพอนามัยที่ดี
- 5) ศาสนา ศิลปะ ประเพณีและภูมิปัญญาท้องถิ่นได้รับการบำรุงรักษา
- 6) พัฒนาระบบการบริหารจัดการมีประสิทธิภาพบุคลากรขององค์กรได้รับการพัฒนาและมีระบบ เทคโนโลยีที่ทันสมัย และส่งเสริมการมีส่วนร่วมของทุกภาคส่วน
- 7) ประชาชนมีงานทำ มีอาชีพและมีรายได้ที่เพียงพอ
- 8) เพิ่มประสิทธิภาพระบบการผลิตจากการเกษตรในชุมชนมีความเข้มแข็งและพึ่งตนเองได้
- 9) การดำเนินชีวิตและการทำงานตามแนวทางเศรษฐกิจพอเพียง
- 10) ทรัพยากรธรรมชาติและสิ่งแวดล้อมได้รับการดูแล รักษา

### 2.4 ตัวชี้วัด

ร้อยละของความสำเร็จของเป้าหมาย/ผลผลิตโครงการ (เช่น จำนวนระบบประปาที่ได้รับการก่อสร้างในแต่ละหมู่บ้าน , จำนวนถนนที่ได้รับการก่อสร้าง และบูรณซ่อมแซม เป็นต้น)

## 2.5 ค่าเป้าหมาย

- 1) ด้านการได้รับบริการด้านโครงสร้างพื้นฐานให้มีความสะดวกและรวดเร็ว
- 2) เด็ก สตรี คนชรา ได้รับการพัฒนาคุณภาพชีวิตที่ดีขึ้น
- 3) ประชาชนมีความรู้และบำรุงรักษา ศิลปวัฒนธรรม และภูมิปัญญาท้องถิ่น
- 4) ประชาชนมีศักยภาพมีรายได้เพียงพอสามารถพึ่งตนเองได้
- 5) ทรัพยากรธรรมชาติและสิ่งแวดล้อมได้รับการดูแล รักษา
- 6) การบริหารจัดการภาครัฐที่ดีและมีส่วนร่วมจากทุกภาคส่วน
- 7) มีความปลอดภัยในชีวิตและทรัพย์สินมากขึ้น
- 8) เกษตรกรในชุมชนมีความเข้มแข็งและพึ่งตนเองได้
- 9) การดำเนินชีวิตและการทำงานตามแนวทางเศรษฐกิจพอเพียง

## 2.6 กลยุทธ์

- 1) พัฒนาชุดลอก คูคลองและจัดสร้างแหล่งน้ำ สวงวนและเก็บกักน้ำเพื่อการเกษตร เพื่อการอุปโภคและบริโภค รวมทั้งวางโครงการเพื่อแก้ไขปัญหา น้ำท่วมและน้ำแล้ง
- 2) ส่งเสริมและพัฒนาระบบการศึกษา บุคลากรด้านการศึกษา ครู นักเรียน ให้เป็นผู้มีคุณภาพ มีทักษะและศักยภาพตามมาตรฐานสากล รองรับประชาคมอาเซียน
- 3) พัฒนา ปรับปรุงพันธุ์พืชและเมล็ดพันธุ์พืชที่ดีมีคุณภาพ ส่งเสริมให้เกิดเกษตรอุตสาหกรรม ลดต้นทุน เพิ่มมูลค่าผลผลิตทางการเกษตร ปรับปรุงผลิตผลให้มีคุณภาพ ส่งเสริมสนับสนุนการถนอมและแปรรูปสินค้าทางการเกษตร ส่งเสริมให้มีการเลี้ยงสัตว์เศรษฐกิจ เพื่อการบริโภคเพื่อจำหน่ายและเพื่อการอนุรักษ์ และเพิ่มช่องทางตลาด
- 4) ส่งเสริมชุมชนให้เข้มแข็ง พัฒนabethาพาทของผู้นำชุมชน คณะกรรมการหมู่บ้านและชุมชนให้ พัฒนabethาพาทและคุณภาพชีวิตของเด็ก เยาวชน สตรี ผู้สูงอายุ ผู้พิการ ผู้ด้อยโอกาส ประชาชน และคุ้มครองสิทธิเสรีภาพของประชาชน พัฒนาคุณภาพและศักยภาพตามความสามารถของแรงงานในท้องถิ่น
- 5) ป้องกันและแก้ไขปัญหาการเสพติด
- 6) ดำเนินการโครงการ เพื่อให้บริการประชาชน และรับทราบปัญหา อุปสรรค และความต้องการของประชาชนในพื้นที่ ส่งเสริมสุขภาพและอนามัยของประชาชนในทุกกระดับ ให้มีสุขภาพแข็งแรง
- 7) ส่งเสริมสนับสนุนการวางระบบการพัฒนาด้านโครงสร้างพื้นฐานให้สอดคล้องกับความจำเป็นและความต้องการของประชาชน ก่อสร้าง ปรับปรุงเส้นทางการคมนาคมอย่างทั่วถึง
- 8) พัฒนาฟื้นฟูและส่งเสริมกิจกรรมด้านศาสนา ศิลปวัฒนธรรมและประเพณี โดยการอนุรักษ์ สืบสานต่อและเชื่อมโยงสู่กิจกรรมการท่องเที่ยว
- 9) ปรับปรุงโครงสร้างการบริหารงาน นำระบบสารสนเทศมาใช้ในการบริหารงานภายในองค์กร สนับสนุนบุคลากรในสังกัดได้รับการศึกษาอบรม การทำวิจัย เพิ่มพูนความรู้
- 10) เพิ่มประสิทธิภาพในการปฏิบัติราชการ
- 11) พัฒนาฟื้นฟูและอนุรักษ์ธรรมชาติ สิ่งแวดล้อม แหล่งน้ำ ลุ่มน้ำลำคลองและป่าไม้ให้มีความอุดมสมบูรณ์ สร้างจิตสำนึกเพื่อป้องกันและแก้ไขปัญหามลพิษและปัญหาสิ่งแวดล้อมของชุมชน จัดทำระบบกำจัดขยะรวม และจัดการขยะมูลฝอยและสิ่งปฏิกูล

12) ส่งเสริม สนับสนุนและร่วมมือกับส่วนราชการ หน่วยงานต่างๆ ในการเตรียมความพร้อมในการป้องกันภัย และการช่วยเหลือผู้ประสบภัย ติดตั้งระบบกล้องวงจรปิดในเขตชุมชนและสถานที่สำคัญ สนับสนุนการฝึกอบรมอาสาสมัครป้องกันภัยฝ่ายพลเรือน (อปพร.) และดูแลรักษาความปลอดภัยและการจรรจ

## 2.7 จุดยืนทางยุทธศาสตร์

- 1) ยุทธศาสตร์การพัฒนาด้านสานต่อแนวทางพระราชดำริ
- 2) ยุทธศาสตร์การพัฒนาด้านการศึกษา
- 3) ยุทธศาสตร์ด้านการพัฒนาเกษตรกร
- 4) ยุทธศาสตร์ด้านการพัฒนาสังคม
- 5) ยุทธศาสตร์ด้านการพัฒนาสาธารณสุข
- 6) ยุทธศาสตร์ด้านการพัฒนาโครงสร้างพื้นฐาน
- 7) ยุทธศาสตร์ด้านการพัฒนาการท่องเที่ยว ศาสนา-วัฒนธรรมประเพณีและกีฬา
- 8) ยุทธศาสตร์ด้านการบริหารจัดการบ้านเมืองที่ดี
- 9) ยุทธศาสตร์ด้านการรักษาความปลอดภัยในชีวิตและทรัพย์สิน
- 10) ยุทธศาสตร์ด้านการอนุรักษ์ทรัพยากรธรรมชาติและสิ่งแวดล้อม

## 2.8 แผนงาน

- 1) แผนงานบริหารงานทั่วไป
- 2) แผนงานการรักษาความสงบภายใน
- 3) แผนงานการศึกษา
- 4) แผนงานสาธารณสุข
- 5) แผนงานสังคมสงเคราะห์
- 6) แผนงานเคหะและชุมชน
- 7) แผนงานสร้างความเข้มแข็งของชุมชน
- 8) แผนงานการศาสนาและวัฒนธรรมและนันทนาการ
- 9) แผนงานอุตสาหกรรมและการโยธา
- 10) แผนงานการเกษตร
- 11) แผนงานการพาณิชย์
- 12) แผนงานงบกลาง

## 2.9 ความเชื่อมโยงของยุทธศาสตร์ในภาพรวม

การจัดทำแผนพัฒนาท้องถิ่นสี่ปีขององค์การบริหารส่วนตำบลมีความเชื่อมโยงของยุทธศาสตร์ในภาพรวม

ดังนี้

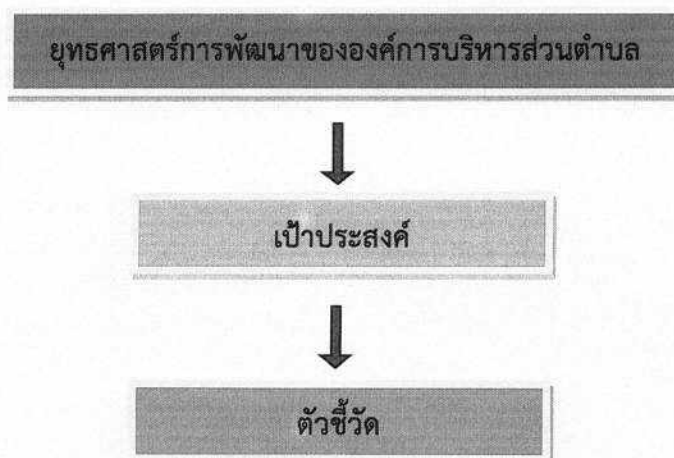





### 3. การวิเคราะห์เพื่อพัฒนาท้องถิ่น

#### 3.1 การวิเคราะห์กรอบการจัดทำยุทธศาสตร์ขององค์กรปกครองส่วนท้องถิ่น

ในการจัดทำแผนพัฒนาท้องถิ่นสี่ปีขององค์การบริหารส่วนตำบลได้ใช้การวิเคราะห์ SWOT Analysis ปัจจัยและสถานการณ์การเปลี่ยนแปลงที่มีผลต่อการพัฒนา อย่างน้อยต้องประกอบด้วย การวิเคราะห์ ศักยภาพด้านเศรษฐกิจ ด้านสังคม ด้านทรัพยากรธรรมชาติและสิ่งแวดล้อม ซึ่งมีรายละเอียดดังนี้

##### 1. จุดแข็ง (Strength)

###### 1. ระบบการบริหาร

- 1) มีการจัดโครงสร้างภายในที่เหมาะสมสอดคล้องกับภารกิจ
- 2) มีการแบ่งแยก / มอบหมายหน้าที่รับผิดชอบที่ชัดเจน
- 3) บริหารจัดการโดยยึดหลักธรรมาภิบาล
- 4) ส่งเสริมการมีส่วนร่วมของประชาชนในรูปแบบประชาคม

###### 2. อัตรากำลังพนักงานส่วนตำบล ลูกจ้างประจำและลูกจ้างชั่วคราว

- 1) บุคลากรมีความรู้ความสามารถในการปฏิบัติงานในระดับดี
- 2) มีการจัดส่งบุคลากรเข้ารับการฝึกอบรมอย่างต่อเนื่อง
- 3) มีแผนอัตรากำลังที่เหมาะสมกับโครงสร้างอำนาจหน้าที่

###### 3. การเงิน / งบประมาณ

- 1) พัฒนารายได้โดยการปรับปรุงแหล่งรายได้และระบบจัดเก็บภาษี
- 2) การใช้จ่ายเงินงบประมาณเป็นไปอย่างมีประสิทธิภาพและบรรลุเป้าหมาย

###### 4. ศักยภาพของชุมชนและพื้นที่

- 1) มีกลุ่มอาชีพในชุมชนซึ่งสามารถพึ่งพาตนเองได้
- 2) มีกลุ่มออมทรัพย์และกองทุนหมู่บ้านทุกหมู่บ้าน
- 3) มีบุคลากรจากหน่วยงานของรัฐและองค์กรเอกชนที่อยู่ในพื้นที่ที่มีความรู้ความสามารถนำ

แนวคิดมาพัฒนาพื้นที่ได้มาก

- 4) มีพื้นที่เป็นป่า และภูเขา อากาศดี พร้อมทั้งมีฝนตกเกือบตลอดทั้งปีและไม่ไกลจากตัวเมือง

เอื้ออำนวยต่อการพัฒนาในด้านการท่องเที่ยว

##### 2. จุดอ่อน (Weaknesses)

###### 1. ระบบการบริหาร

- 1) กฎหมาย ระเบียบ ข้อบังคับ มีการแก้ไขเปลี่ยนแปลงอยู่ตลอดเวลาทำให้

เจ้าหน้าที่ผู้ปฏิบัติสับสน / ขาดความชัดเจน

###### 2. การเงิน / งบประมาณ

- 1) งบประมาณมีจำนวนจำกัด มีรายได้ที่ได้รับการจัดสรรไม่เพียงพอต่อการพัฒนา

### 3. ขนบธรรมเนียมประเพณี และภูมิปัญญาท้องถิ่น

- 1) เยาวชนขาดความตระหนักในการเข้าไปมีส่วนร่วมในกิจกรรมทางศาสนา

### 4. ทรัพยากรธรรมชาติและสิ่งแวดล้อม

- 1) ประชาชนขาดความตระหนักในการดูแล และบำรุงรักษาสิ่งแวดล้อมและทรัพยากรธรรมชาติ
- 2) ขาดระบบกำจัดขยะที่ถูกต้อง และขยะมูลฝอยมีปริมาณมาก

### 3.โอกาส (Opportunity)

1. การแก้ปัญหาความยากจน ปัญหายาเสพติด ตามนโยบายของรัฐบาล
2. รัฐบาลสนับสนุนโครงการตามแผนยุทธศาสตร์
3. ระบบเทคโนโลยีสารสนเทศที่ทันสมัย
4. นโยบายของรัฐบาล/จังหวัด ที่สนับสนุนส่งเสริมด้านการเกษตร การท่องเที่ยว สอดคล้องกับยุทธศาสตร์ตำบล
5. การสร้างความเข้มแข็งตามระบบเศรษฐกิจแบบพอเพียง

### 4.ปัญหาอุปสรรคหรือข้อจำกัด (Threat)

1. กฎหมาย ระเบียบ ข้อบังคับ ขาดความยืดหยุ่นไม่เหมาะสมสอดคล้องกับภารกิจ
2. ห้วงระยะเวลาในการจัดสรร / เบิกจ่ายเงินอุดหนุนของรัฐบาลล่าช้าไม่แน่นอน
3. ผลการถ่ายโอนภารกิจทำให้มีงาน / หน้าที่ เพิ่มขึ้นแต่ไม่มีบุคลากรรองรับ
4. ค่าครองชีพสูง
5. ภาวะวิกฤตการณ์น้ำมันแพง
6. การจัดสรรงบประมาณและระยะการเบิกจ่ายไม่เหมาะสมกับเวลาดำเนินการ
7. ภาระหน้าที่เพิ่มมากขึ้น ตามภารกิจที่ได้รับการถ่ายโอน
8. ตลาดสินค้าการเกษตรมีความต้องการไม่แน่นอน

3. ความเชื่อมโยงยุทธศาสตร์

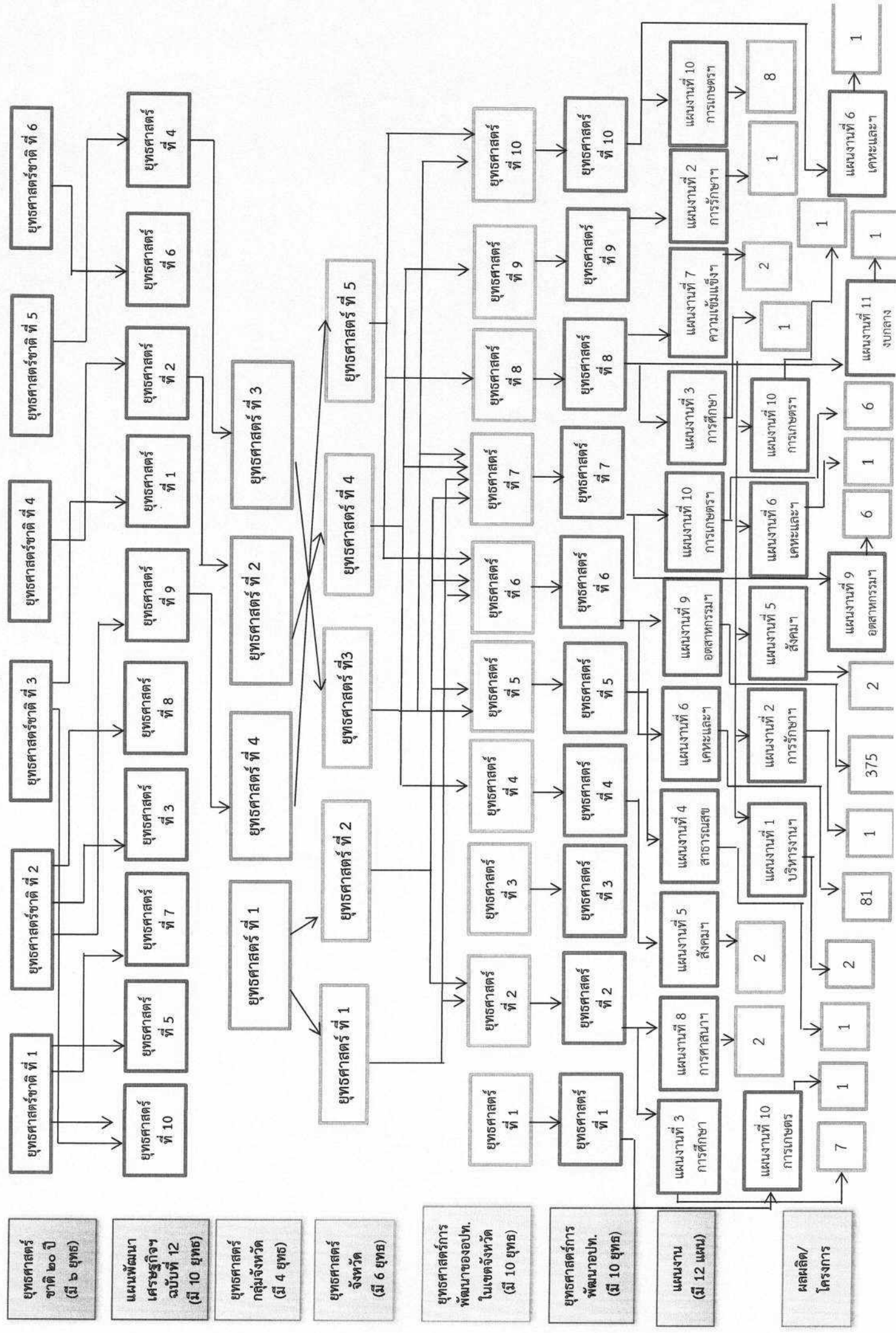

ยุทธศาสตร์ชาติ ๒๐ ปี (มี ๖ ยุทธ)

แผนพัฒนาเศรษฐกิจฉบับที่ 12 (มี 10 ยุทธ)

ยุทธศาสตร์กลุ่มจังหวัด (มี 4 ยุทธ)

ยุทธศาสตร์จังหวัด (มี 6 ยุทธ)

ยุทธศาสตร์การพัฒนาระบบราชการ (มี 10 ยุทธ)

ยุทธศาสตร์การพัฒนาระบบราชการ (มี 10 ยุทธ)

แผนงาน (มี 12 แผน)

ผลผลิต/โครงการ

ยุทธศาสตร์ชาติที่ 1

ยุทธศาสตร์ชาติที่ 2

ยุทธศาสตร์ชาติที่ 3

ยุทธศาสตร์ชาติที่ 4

ยุทธศาสตร์ชาติที่ 5

ยุทธศาสตร์ชาติที่ 6

ยุทธศาสตร์ชาติที่ 7

ยุทธศาสตร์ชาติที่ 8

ยุทธศาสตร์ชาติที่ 9

ยุทธศาสตร์ชาติที่ 10

ยุทธศาสตร์ที่ 1

ยุทธศาสตร์ที่ 2

ยุทธศาสตร์ที่ 3

ยุทธศาสตร์ที่ 4

ยุทธศาสตร์ที่ 5

ยุทธศาสตร์ที่ 6

ยุทธศาสตร์ชาติที่ 1

ยุทธศาสตร์ชาติที่ 2

ยุทธศาสตร์ชาติที่ 3

ยุทธศาสตร์ชาติที่ 4

ยุทธศาสตร์ชาติที่ 5

ยุทธศาสตร์ชาติที่ 6

ยุทธศาสตร์ชาติที่ 7

ยุทธศาสตร์ชาติที่ 8

ยุทธศาสตร์ชาติที่ 9

ยุทธศาสตร์ชาติที่ 10

ยุทธศาสตร์ที่ 1

ยุทธศาสตร์ที่ 2

ยุทธศาสตร์ที่ 3

ยุทธศาสตร์ที่ 4

ยุทธศาสตร์ที่ 5

ยุทธศาสตร์ที่ 6

ยุทธศาสตร์ชาติที่ 1

ยุทธศาสตร์ชาติที่ 2

ยุทธศาสตร์ชาติที่ 3

ยุทธศาสตร์ชาติที่ 4

ยุทธศาสตร์ชาติที่ 5

ยุทธศาสตร์ชาติที่ 6

ยุทธศาสตร์ชาติที่ 7

ยุทธศาสตร์ชาติที่ 8

ยุทธศาสตร์ชาติที่ 9

ยุทธศาสตร์ชาติที่ 10

ยุทธศาสตร์ที่ 1

ยุทธศาสตร์ที่ 2

ยุทธศาสตร์ที่ 3

ยุทธศาสตร์ที่ 4

ยุทธศาสตร์ที่ 5

ยุทธศาสตร์ที่ 6

ยุทธศาสตร์ชาติที่ 1

ยุทธศาสตร์ชาติที่ 2

ยุทธศาสตร์ชาติที่ 3

ยุทธศาสตร์ชาติที่ 4

ยุทธศาสตร์ชาติที่ 5

ยุทธศาสตร์ชาติที่ 6

ยุทธศาสตร์ชาติที่ 7

ยุทธศาสตร์ชาติที่ 8

ยุทธศาสตร์ชาติที่ 9

ยุทธศาสตร์ชาติที่ 10

ยุทธศาสตร์ที่ 1

ยุทธศาสตร์ที่ 2

ยุทธศาสตร์ที่ 3

ยุทธศาสตร์ที่ 4

ยุทธศาสตร์ที่ 5

ยุทธศาสตร์ที่ 6

แผนผังยุทธศาสตร์ (Strategic map)

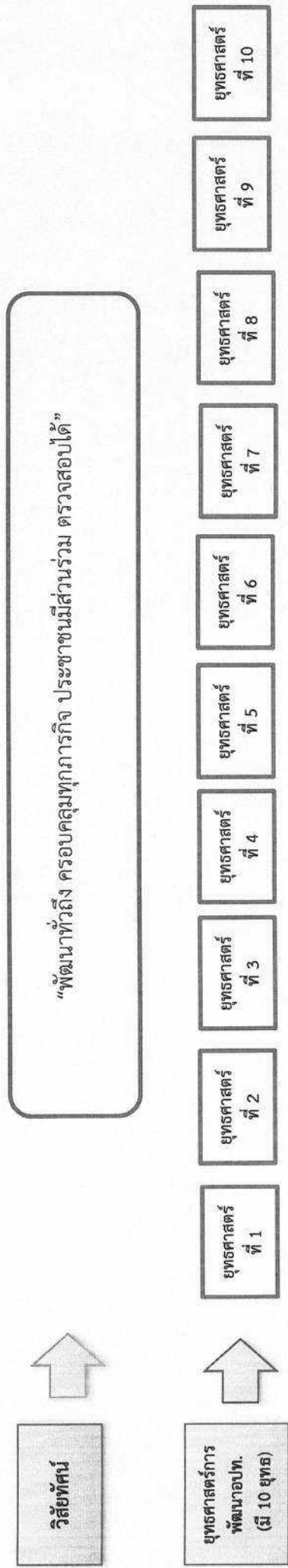

รายละเอียดโครงการพัฒนา  
แผนพัฒนาท้องถิ่น (พ.ศ. 2561-2565)  
เพิ่มเติมหรือเปลี่ยนแปลง ครั้งที่ 1 พ.ศ. 2563  
องค์การบริหารส่วนตำบลปากช่อง  
อำเภอปากช่อง จังหวัดนครราชสีมา

ส่วนที่ 4 การนำแผนพัฒนาท้องถิ่นไปสู่การปฏิบัติ

1.ยุทธศาสตร์พัฒนาและแผนงาน

ที่	ยุทธศาสตร์	ด้าน	แผนงาน	หน่วยงานรับผิดชอบหลัก	หน่วยงานสนับสนุน
1	ยุทธศาสตร์การพัฒนาด้านสวนต่อแนวทางพระราชดำริ	การเศรษฐกิจ	การเกษตร	สำนักงานปลัด	อบต.ปากช่อง
2	ยุทธศาสตร์การพัฒนาด้านการศึกษา	บริการชุมชนและสังคม บริการชุมชนและสังคม	การศึกษา การศึกษา/การศาสนา วัฒนธรรมและนันทนาการ	กองการศึกษา กองการศึกษา	อบต.ปากช่อง
3	ยุทธศาสตร์ด้านการพัฒนาเกษตร	การเศรษฐกิจ	การเกษตร	สำนักงานปลัด	อบต.ปากช่อง
4	ยุทธศาสตร์ด้านการพัฒนาสังคม	บริการชุมชนและสังคม	สังคมสงเคราะห์	สำนักงานปลัด	อบต.ปากช่อง
5	ยุทธศาสตร์ด้านการพัฒนาสาธารณสุข	บริการชุมชนและสังคม	สาธารณสุข	กองสาธารณสุข	อบต.ปากช่อง
6	ยุทธศาสตร์ด้านการพัฒนาโครงสร้างพื้นฐาน	บริการชุมชนและสังคม	อุตสาหกรรมและการโยธา/เคหะ และชุมชน	กองช่าง	อบต.ปากช่อง
7	ยุทธศาสตร์ด้านการพัฒนาแหล่งท่องเที่ยว ศาสนา- วัฒนธรรมประเพณีและกีฬา	การเศรษฐกิจ	การเกษตร/การศาสนาวัฒนธรรม และนันทนาการ/อุตสาหกรรม และการโยธา/การเกษตร	สำนักงานปลัด/กองการศึกษา/ กองช่าง	อบต.ปากช่อง
8	ยุทธศาสตร์ด้านการบริหารจัดการบ้านเมืองที่ดี	ด้านการบริหารทั่วไป/บริการชุมชน และสังคม/การเศรษฐกิจ	บริหารงานทั่วไป/รักษาความ สงบภายใน/การศึกษา/สังคม สงเคราะห์/เคหะและชุมชน/ สร้างความเข้มแข็งชุมชน/ สาธารณสุข/งบกลาง	สำนักงานปลัด/กองการศึกษา/ กองช่าง/กองสาธารณสุข	อบต.ปากช่อง
9	ยุทธศาสตร์ด้านการรักษาความปลอดภัยในชีวิตและ ทรัพย์สิน	ด้านการบริหารทั่วไป	รักษาความสงบภายใน	สำนักงานปลัด	อบต.ปากช่อง
10	ยุทธศาสตร์ด้านการอนุรักษ์ทรัพยากรธรรมชาติและ สิ่งแวดล้อม	การเศรษฐกิจ	การเกษตร	สำนักงานปลัด	อบต.ปากช่อง

บัญชีสรุปโครงการพัฒนาแยกตามยุทธศาสตร์และแผนงาน  
แผนพัฒนาท้องถิ่น (พ.ศ. 2561-2565) เพิ่มเติมหรือเปลี่ยนแปลง ครั้งที่ 1 พ.ศ. 2563  
องค์การบริหารส่วนตำบลปากช่อง อำเภอปากช่อง จังหวัดนครราชสีมา

ยุทธศาสตร์	ปี 2561		ปี 2562		ปี 2563		ปี 2564		ปี 2565		รวม 5 ปี	
	จำนวนโครงการ	งบประมาณ (บาท)	จำนวนโครงการ	งบประมาณ (บาท)	จำนวนโครงการ	งบประมาณ (บาท)	จำนวนโครงการ	งบประมาณ (บาท)	จำนวนโครงการ	งบประมาณ (บาท)	จำนวนโครงการ	รวม 5 ปี
1.ยุทธศาสตร์การสานต่อแนวทางพระราชดำริ แผนงานการเกษตร	-	-	-	-	-	-	1	30,000	1	30,000	2	60,000
	0	0	0	0	0	0	1	30,000	1	30,000	2	60,000
2.ยุทธศาสตร์ด้านการพัฒนาการศึกษา แผนงานการศึกษา แผนงานสาธารณสุข วัฒนธรรม และนันทนาการ	-	-	-	2,352,830	7	2,352,830	7	2,352,830	7	2,352,830	21	7,058,490
	-	-	-	-	2	-	2	300,000	2	300,000	4	600,000
รวม	0	0	0	2,352,830	9	2,652,830	9	2,652,830	9	2,652,830	25	7,658,490
3.ยุทธศาสตร์ด้านการพัฒนาการเกษตร												
รวม	0	0	0	0	0	0	0	0	0	0	0	0
4.ยุทธศาสตร์ด้านการพัฒนาสังคม แผนงานสังคมสงเคราะห์	-	-	-	-	-	-	2	130,000	2	130,000	4	260,000
	0	0	0	0	0	0	2	130,000	2	130,000	4	260,000
รวม	0	0	0	0	2	130,000	2	130,000	2	130,000	4	260,000
5.ยุทธศาสตร์ด้านการพัฒนาสาธารณสุข แผนงานสาธารณสุข	-	-	-	200,000	1	200,000	1	200,000	1	200,000	3	600,000
รวม	0	0	0	200,000	1	200,000	1	200,000	1	200,000	3	600,000
6.ยุทธศาสตร์ด้านการพัฒนาโครงสร้างพื้นฐาน แผนงานเกษตรและชุมชน แผนงานอุตสาหกรรมและการโยธา	-	-	-	-	-	-	81	18,710,000	81	18,710,000	162	37,420,000
	-	-	-	-	-	-	375	254,462,000	375	254,462,000	750	508,924,000
รวม	0	0	0	0	0	0	456	273,172,000	456	273,172,000	912	546,344,000
7.ยุทธศาสตร์ด้านการพัฒนาการท่องเที่ยว ศาสนา วัฒนธรรม ประเพณี และกีฬา แผนงานการเกษตร / แผนงานอุตสาหกรรมและการโยธา	-	-	-	100,000	1	100,000	6	900,000	6	900,000	13	1,900,000
	0	0	0	0	1	100,000	6	900,000	6	900,000	13	1,900,000
รวม	0	0	0	100,000	1	100,000	6	900,000	6	900,000	13	1,900,000
8.ยุทธศาสตร์ด้านการบริหารจัดการบ้านเมืองที่ดี แผนงานบริหารงานทั่วไป แผนงานการรักษาความสงบภายใน / แผนงานการเกษตร แผนงานการศึกษา แผนงานเกษตรและชุมชน	-	-	-	-	-	-	2	80,000	2	80,000	4	160,000
	-	-	-	500,000	1	500,000	1	500,000	1	500,000	3	1,500,000
รวม	-	-	-	500,000	1	500,000	1	500,000	1	500,000	3	1,500,000
รวม	-	-	-	100,000	1	100,000	1	100,000	1	100,000	3	300,000

ยุทธศาสตร์	ปี 2561		ปี 2562		ปี 2563		ปี 2564		ปี 2565		รวม 5 ปี	
	จำนวนโครงการ	งบประมาณ (บาท)	จำนวนโครงการ	งบประมาณ (บาท)	จำนวนโครงการ	งบประมาณ (บาท)	จำนวนโครงการ	งบประมาณ (บาท)	จำนวนโครงการ	งบประมาณ (บาท)	จำนวนโครงการ	งบประมาณ (บาท)
	โครงการ	(บาท)	โครงการ	(บาท)	โครงการ	(บาท)	โครงการ	(บาท)	โครงการ	(บาท)	โครงการ	(บาท)
แผนงานสร้างความเข้มแข็งชุมชน	-	-	-	-	2	100,000	2	100,000	2	100,000	6	300,000
งบกลาง	-	-	-	-	1	500,000	1	500,000	1	500,000	3	1,500,000
รวม	0	0	0	0	6	1,250,000	8	1,330,000	8	1,330,000	22	3,910,000
9.ยุทธศาสตร์ด้านการรักษาความปลอดภัยในชีวิตและทรัพย์สิน	-	-	-	-	1	30,000	1	30,000	1	30,000	3	90,000
แผนงานการรักษาความสงบภายใน	-	-	-	-	1	30,000	1	30,000	1	30,000	3	90,000
รวม	0	0	0	0	1	30,000	1	30,000	1	30,000	3	90,000
10.ยุทธศาสตร์ด้านการอนุรักษ์ทรัพยากรธรรมชาติและสิ่งแวดล้อม	-	-	-	-	1	200,000	7	500,000	7	500,000	15	1,200,000
แผนงานการเกษตร / แผนงานทะเลและชุมชน	0	0	0	0	1	200,000	7	500,000	7	500,000	15	1,200,000
รวม	0	0	0	0	17	4,132,830	491	278,944,830	491	278,944,830	982	557,889,660
รวมทั้งสิ้น	0	0	0	0	17	4,132,830	491	278,944,830	491	278,944,830	982	557,889,660



รายละเอียดโครงการพัฒนา  
 แผนพัฒนาท้องถิ่น (พ.ศ. 2561-2565) เพิ่มเติมหรือเปลี่ยนแปลง ครั้งที่ 1 พ.ศ. 2563  
 องค์การบริหารส่วนตำบลปากช่อง อำเภอปากช่อง จังหวัดนครราชสีมา

ยุทธศาสตร์จังหวัดที่ 5  
 ยุทธศาสตร์การพัฒนาขององค์กรปกครองส่วนท้องถิ่นในเขตจังหวัดนครราชสีมา  
 ยุทธศาสตร์ที่ 1 ยุทธศาสตร์การสนับสนุนหน่วยงานพระราชดำริ  
 แผนงาน การเกษตร

ที่	โครงการ	วัตถุประสงค์	เป้าหมาย (ผลผลิตของโครงการ)	งบประมาณและที่ผ่านมา					ตัวชี้วัด (KPI)	ผลที่คาดว่าจะได้รับ	หน่วยงาน รับผิดชอบหลัก
				2561 (บาท)	2562 (บาท)	2563 (บาท)	2564 (บาท)	2565 (บาท)			
1	โครงการพัฒนาและรณรงค์ การใช้หญ้าแฝกอัน เนื่องมาจากพระราชดำริ	เพื่อสนองพระราชดำริในการ รณรงค์การใช้หญ้าแฝก	เป้าหมาย 22 หมู่บ้าน	-	-	-	30,000 (บาท)	30,000 (บาท)	มีการพัฒนาทรัพยากร ดิน ทรัพยากรน้ำ และ สิ่งแวดล้อมได้รับการ อนุรักษ์อย่างยั่งยืน	มีการพัฒนาทรัพยากร ดิน ทรัพยากรน้ำ และ สิ่งแวดล้อมได้รับการ อนุรักษ์อย่างยั่งยืน	สำนักงานปศุ สัตว์

## รายละเอียดโครงการพัฒนา

แผนพัฒนาท้องถิ่น (พ.ศ. 2561-2565) เพิ่มเติมหรือเปลี่ยนแปลง ครั้งที่ 1 พ.ศ. 2563  
องค์การบริหารส่วนตำบลปากช่อง อำเภอปากช่อง จังหวัดนครราชสีมา

ยุทธศาสตร์จังหวัดที่ 1, 2, 4

ยุทธศาสตร์การพัฒนาขององค์กรปกครองส่วนท้องถิ่นในเขตจังหวัดนครราชสีมา

ยุทธศาสตร์ที่ 2 ยุทธศาสตร์ด้านการศึกษา

แผนงาน การศึกษา

ที่	โครงการ	วัตถุประสงค์	เป้าหมาย (ผลผลิตของโครงการ)	งบประมาณและที่มา					ตัวชี้วัด (KPI)	ผลที่คาดว่าจะได้รับ	หน่วยงาน รับผิดชอบหลัก
				2561 (บาท)	2562 (บาท)	2563 (บาท)	2564 (บาท)	2565 (บาท)			
1	โครงการก่อสร้างสนามเด็ก เล่นปูพื้นด้วยยางพารา ณ ศูนย์พัฒนาเด็กเล็กบ้านหนอง มะค่า	เพื่อก่อสร้างสนามเด็กเล่นที่ปู พื้นด้วยแผ่นยางพารา ณ ศูนย์ พัฒนาเด็กเล็กบ้านหนองมะค่า สังกัดองค์การบริหารส่วน ตำบลปากช่อง	สนามเด็กเล่นที่ปูพื้นด้วยแผ่น ยางพารา ขนาด 120 ตาราง เมตร	-	250,000	250,000	250,000	250,000	ร้อยละ 60 ของความ พึงพอใจของเด็กเล็ก ครูผู้ดูแลเด็ก และ ผู้ปกครอง ของศูนย์ พัฒนาเด็กเล็กมีการ บริหารจัดการในระดับ ที่ดี (4)	เด็กนักเรียนศูนย์พัฒนา เด็กเล็กมีสถานที่เล่นที่ ได้มาตรฐาน และ ปลอดภัย	กองการศึกษา ศาสนา และวัฒนธรรม
2	โครงการก่อสร้างสนามเด็ก เล่นปูพื้นด้วยยางพารา ณ ศูนย์พัฒนาเด็กเล็กบ้านบ้านไต่ ม้า	เพื่อก่อสร้างสนามเด็กเล่นที่ปู พื้นด้วยแผ่นยางพารา ณ ศูนย์ พัฒนาเด็กเล็กบ้านบ้านไต่ ม้า สังกัดองค์การบริหารส่วน ตำบลปากช่อง	สนามเด็กเล่นที่ปูพื้นด้วยแผ่น ยางพารา ขนาด 120 ตาราง เมตร	-	-	250,000	250,000	250,000	ร้อยละ 60 ของความ พึงพอใจของเด็กเล็ก ครูผู้ดูแลเด็ก และ ผู้ปกครอง ของศูนย์ พัฒนาเด็กเล็กมีการ บริหารจัดการในระดับ ที่ดี (4)	เด็กนักเรียนศูนย์พัฒนา เด็กเล็กมีสถานที่เล่นที่ ได้มาตรฐาน และ ปลอดภัย	กองการศึกษา ศาสนา และวัฒนธรรม

ที่	โครงการ	วัตถุประสงค์	เป้าหมาย (ผลผลิตของโครงการ)	งบประมาณและที่ดำเนินงาน					ตัวชี้วัด (KPI)	ผลที่คาดว่าจะได้รับ	หน่วยงาน รับผิดชอบหลัก
				2561 (บาท)	2562 (บาท)	2563 (บาท)	2564 (บาท)	2565 (บาท)			
3	โครงการก่อสร้างสนามเด็กเล่นปูพื้นด้วยยางพารา ณ ศูนย์พัฒนาเด็กเล็กบ้านลำพองกลาง	เพื่อก่อสร้างสนามเด็กเล่นที่ปูพื้นด้วยแผ่นยางพารา ณ ศูนย์พัฒนาเด็กเล็กบ้านลำพองกลาง ซึ่งต้องการบริหารส่วนตำบลปากช่อง	สนามเด็กเล่นที่ปูพื้นด้วยแผ่นยางพารา ขนาด 120 ตารางเมตร	-	-	250,000 (บาท)	250,000 (บาท)	250,000 (บาท)	ร้อยละ 60 ของความพึงพอใจของเด็กเล็ก ครูผู้ดูแลเด็ก และผู้ปกครอง ของศูนย์พัฒนาเด็กเล็กมีการบริหารจัดการในระดับที่ดี (4)	เด็กนักเรียนศูนย์พัฒนาเด็กเล็กมีสถานที่เล่นที่ได้มาตรฐาน และปลอดภัย	กองการศึกษา ศาสนา และวัฒนธรรม
4	โครงการซ่อมแซมและปรับปรุงอาคารเรียนและบริเวณภายในศูนย์พัฒนาเด็กเล็กบ้านหนองมะค่า ซึ่งต้องการบริหารส่วนตำบลปากช่อง	เพื่อซ่อมแซมและปรับปรุง เช่น อาคารเรียน ห้องน้ำ โรงอาหาร และบริเวณภายในศูนย์พัฒนาเด็กเล็กบ้านหนองมะค่า ซึ่งต้องการบริหารส่วนตำบลปากช่อง	อาคารเรียน ห้องน้ำ โรงอาหาร ที่ดี สามารถใช้งานได้ตามปกติ และบริเวณภายในศูนย์พัฒนาเด็กเล็กมีความปลอดภัย และเหมาะสมแก่การพัฒนาการเรียนรู้อุทิศให้การพัฒนาศูนย์พัฒนาเด็กเล็ก	-	-	500,000 (บาท)	500,000 (บาท)	500,000 (บาท)	ร้อยละ 60 ของความพึงพอใจของเด็กเล็ก ครูผู้ดูแลเด็ก และผู้ปกครอง ของศูนย์พัฒนาเด็กเล็กมีการบริหารจัดการในระดับที่ดี (4)	เด็กเล็กในศูนย์พัฒนาเด็กเล็กมีอาคารสถานที่เรียนที่ได้มาตรฐานและมีความปลอดภัย และเอื้อประโยชน์ต่อเด็กในการศึกษาเล่าเรียน และพัฒนาการของเด็กได้อย่างมีประสิทธิภาพ	กองการศึกษา ศาสนา และวัฒนธรรม (ศูนย์พัฒนาเด็กเล็กบ้านหนองมะค่า)
5	โครงการซ่อมแซมและปรับปรุงอาคารเรียน และบริเวณภายในศูนย์พัฒนาเด็กเล็กบ้านลำพองกลาง	เพื่อซ่อมแซมและปรับปรุง เช่น อาคารเรียน ห้องน้ำ โรงอาหาร และบริเวณภายในศูนย์พัฒนาเด็กเล็ก ณ ศูนย์พัฒนาเด็กเล็กบ้านลำพองกลาง ซึ่งต้องการบริหารส่วนตำบลปากช่อง	อาคารเรียน ห้องน้ำ โรงอาหาร ที่ดี สามารถใช้งานได้ตามปกติ และบริเวณภายในศูนย์พัฒนาเด็กเล็กมีความปลอดภัย และเหมาะสมแก่การพัฒนาการเรียนรู้อุทิศให้การพัฒนาศูนย์พัฒนาเด็กเล็กได้อย่างมีประสิทธิภาพ	-	-	500,000 (บาท)	500,000 (บาท)	500,000 (บาท)	ร้อยละ 60 ของความพึงพอใจของเด็กเล็ก ครูผู้ดูแลเด็ก และผู้ปกครอง ของศูนย์พัฒนาเด็กเล็กมีการบริหารจัดการในระดับที่ดี (4)	เด็กเล็กในศูนย์พัฒนาเด็กเล็กมีอาคารสถานที่เรียนที่ได้มาตรฐานและมีความปลอดภัย และเอื้อประโยชน์ต่อเด็กในการศึกษาเล่าเรียน และพัฒนาการของเด็กได้อย่างมีประสิทธิภาพ	กองการศึกษา ศาสนา และวัฒนธรรม (ศูนย์พัฒนาเด็กเล็กบ้านลำพองกลาง)

ที่	โครงการ	วัตถุประสงค์	เป้าหมาย (ผลผลิตของโครงการ)	งบประมาณและที่ผ่านมา					ตัวชี้วัด (KPI)	ผลที่คาดว่าจะได้รับ	หน่วยงาน รับผิดชอบหลัก
				2561 (บาท)	2562 (บาท)	2563 (บาท)	2564 (บาท)	2565 (บาท)			
6	โครงการซ่อมแซมและปรับปรุงอาคารเรียน และบริเวณภายในศูนย์พัฒนาเด็กเล็ก ณ ศูนย์พัฒนาเด็กเล็กบ้านบันไดม้า	เพื่อซ่อมแซมและปรับปรุง เช่น อาคารเรียน ห้องน้ำ โรงอาหาร และบริเวณภายในศูนย์พัฒนาเด็กเล็ก ณ ศูนย์พัฒนาเด็กเล็กบ้านบันไดม้า	อาคารเรียน ห้องน้ำ โรงอาหาร อยู่ในสภาพที่ดี สามารถใช้งานได้ตามปกติ และบริเวณภายในศูนย์พัฒนาเด็กเล็กมีความปลอดภัย และเหมาะสมแก่การพัฒนาการเรียนรู้อันดี และการพัฒนาการของเด็กปฐมวัยที่อยู่ในศูนย์พัฒนาเด็กเล็ก	-	500,000	500,000	500,000	500,000	ร้อยละ 60 ของความพึงพอใจของเด็กเล็ก ครูผู้ดูแลเด็ก และผู้ปกครอง ของศูนย์พัฒนาเด็กเล็กมีการบริหารจัดการในระดับที่ดี (4)	เด็กเล็กในศูนย์พัฒนาเด็กเล็กมีอาคารสถานที่ได้มาตรฐานและมีความปลอดภัย ตลอดภัย และเอื้อประโยชน์ต่อเด็กในการศึกษาเล่าเรียน และพัฒนาการของเด็กได้อย่างมีประสิทธิภาพ	กองการศึกษา ศาสนา และวัฒนธรรม (ศูนย์พัฒนาเด็กเล็ก บ้านบันไดม้า)
7	โครงการส่งเสริมการบริหารงานศูนย์พัฒนาเด็กเล็ก (เงินอุดหนุนสนับสนุนค่าใช้จ่ายในการจัดการศึกษาสำหรับศูนย์พัฒนาเด็กเล็ก)	เพื่อให้การดำเนินงานและการบริหารงบประมาณรายการเงินอุดหนุนสำหรับสนับสนุนค่าใช้จ่ายในการจัดการศึกษาสำหรับศูนย์พัฒนาเด็กเล็ก เป็นไปอย่างมีประสิทธิภาพ	เด็กปฐมวัย อายุ 3-5 ปี ในศูนย์พัฒนาเด็กเล็ก ในสังกัด อบต.ปากซอ้ง ทั้ง 3 แห่ง ได้รับการจัดสรรงบประมาณเงินอุดหนุนจำนวน 4 รายการ ดังนี้ 1. ค่าหนังสือเรียน อัตราคนละ 200 บาท/ปี 2. ค่าอุปกรณ์การเรียน อัตราคนละ 200 บาท/ปี 3. ค่าเครื่องแบบผู้เรียน อัตราคนละ 300 บาท/ปี 4. ค่ากิจกรรมพัฒนาคุณภาพผู้เรียน อัตราคนละ 430 บาท/ปี	-	102,830	102,830	102,830	ร้อยละ 100 ของเด็กปฐมวัย อายุ 3-5 ปี ในศูนย์พัฒนาเด็กเล็ก ได้รับการจัดสรรงบประมาณ ร้อยละ 80 ของความพึงพอใจของเด็กเล็ก ครูผู้ดูแลเด็ก และผู้ปกครอง ของศูนย์พัฒนาเด็กเล็กมีการบริหารจัดการในระดับดีมาก (5)	เด็กปฐมวัย อายุ 3-5 ปี ในศูนย์พัฒนาเด็กเล็ก ได้รับงบประมาณสนับสนุนค่าใช้จ่ายในการจัดการศึกษาครบทุกคน และเกิดประสิทธิภาพ	กองการศึกษา ศาสนา และวัฒนธรรม (ศูนย์พัฒนาเด็กเล็ก)	

## รายละเอียดโครงการพัฒนา

แผนพัฒนาท้องถิ่น (พ.ศ. 2561-2565) เพิ่มเติมหรือเปลี่ยนแปลง ครั้งที่ 1 พ.ศ. 2563

องค์การบริหารส่วนตำบลปากช่อง อำเภอปากช่อง จังหวัดนครราชสีมา

ยุทธศาสตร์จังหวัดที่ 2, 4

ยุทธศาสตร์การพัฒนาขององค์กรปกครองส่วนท้องถิ่นในเขตจังหวัดนครราชสีมา

ยุทธศาสตร์ที่ 2 ยุทธศาสตร์ด้านการศึกษา

แผนงาน การศึกษา วัฒนธรรมและนันทนาการ

ที่	โครงการ	วัตถุประสงค์	เป้าหมาย (ผลผลิตของโครงการ)	งบประมาณและที่ผ่านมา					ตัวชี้วัด (KPI)	ผลที่คาดว่าจะได้รับ	หน่วยงาน รับผิดชอบหลัก
				2561 (บาท)	2562 (บาท)	2563 (บาท)	2564 (บาท)	2565 (บาท)			
1	โครงการสืบสานประเพณีลอยกระทง	ส่งเสริมสนับสนุนกิจกรรมเพื่อ การสืบสานด้านศาสนา วัฒนธรรมและประเพณีอันดี งาม	มีการส่งเสริมสนับสนุนกิจกรรม	-	-	200,000	200,000	200,000	ประชาชนได้รับการสืบ สานวัฒนธรรมประเพณี ไทยอันดีงาม	ประชาชนได้รับการสืบ สานวัฒนธรรมประเพณี ไทยอันดีงาม	กองการศึกษา ศาสนา และวัฒนธรรม
2	โครงการเทียนวันเข้าพรรษา	ส่งเสริมสนับสนุนกิจกรรมเพื่อ การสืบสานด้านศาสนา วัฒนธรรมและประเพณีอันดี งาม	มีการส่งเสริมสนับสนุนกิจกรรม	-	100,000	100,000	100,000	100,000	ประชาชนได้รับการสืบ สานวัฒนธรรมประเพณี ไทยอันดีงาม	ประชาชนได้รับการสืบ สานวัฒนธรรมประเพณี ไทยอันดีงาม	กองการศึกษา ศาสนา และวัฒนธรรม

## รายละเอียดโครงการพัฒนา

แผนพัฒนาท้องถิ่น (พ.ศ.2561-2565) เพิ่มเติมหรือเปลี่ยนแปลง ครั้งที่ 1/2563

องค์การบริหารส่วนตำบลปากช่อง อำเภอปากช่อง จังหวัดนครราชสีมา

ยุทธศาสตร์จังหวัดที่ 1 และ 4

ยุทธศาสตร์การพัฒนาขององค์การปกครองส่วนท้องถิ่นในเขตจังหวัดนครราชสีมา

ยุทธศาสตร์ที่ 3 ยุทธศาสตร์ด้านการพัฒนาการเกษตร

แผนงาน -

ที่	โครงการ	วัตถุประสงค์	เป้าหมาย (ผลผลิตของโครงการ)	งบประมาณและที่ผ่านมา				ตัวชี้วัด (KPI)	ผลที่คาดว่าจะได้รับ	หน่วยงาน รับผิดชอบ หลัก	หมายเหตุ
				2561 (บาท)	2562 (บาท)	2563 (บาท)	2564 (บาท)				

## รายละเอียดโครงการพัฒนา

แผนพัฒนาท้องถิ่น (พ.ศ. 2561-2565) เพิ่มเติมหรือเปลี่ยนแปลง ครั้งที่ 1 พ.ศ. 2563  
องค์การบริหารส่วนตำบลปากช่อง อำเภอปากช่อง จังหวัดนครราชสีมา

ยุทธศาสตร์จังหวัดที่ 4  
ยุทธศาสตร์การพัฒนาขององค์กรปกครองส่วนท้องถิ่นในเขตจังหวัดนครราชสีมา  
ยุทธศาสตร์ที่ 4 ยุทธศาสตร์ด้านการพัฒนาสังคม  
แผนงาน สังคมสงเคราะห์

ที่	โครงการ	วัตถุประสงค์	เป้าหมาย (ผลผลิตของโครงการ)	งบประมาณและที่ผ่านมา					ตัวชี้วัด (KPI)	ผลที่คาดว่าจะได้รับ	หน่วยงาน รับผิดชอบหลัก
				2561 (บาท)	2562 (บาท)	2563 (บาท)	2564 (บาท)	2565 (บาท)			
1	โครงการเงินสมทบกองทุนสวัสดิการชุมชนที่ประชาชนในชุมชนร่วมกันจัดตั้งขึ้น	เพื่อสนับสนุนให้ชุมชนหมู่บ้าน ดำเนินงานกองทุนสวัสดิการชุมชนที่ประชาชนในชุมชนร่วมกันจัดตั้งขึ้น	พื้นที่ตำบลปากช่อง 22 หมู่บ้าน	-	-	-	100,000 (บาท)	100,000 (บาท)	จำนวนหมู่บ้านที่ได้เข้าร่วมโครงการ	หมู่บ้าน ดำเนินงานกองทุนสวัสดิการชุมชนที่ประชาชนร่วมกันจัดตั้งขึ้น	สำนักงานปลัด
2	โครงการส่งเสริมคุณธรรมจริยธรรม	เพื่อให้ประชาชนได้รับการพัฒนาจิตใจให้มีคุณธรรมจริยธรรมประจำใจ	ประชาชนในเขตพื้นที่รับผิดชอบของ อบต.ปากช่อง	-	-	-	30,000 (บาท)	30,000 (บาท)	ผู้เข้าร่วมโครงการได้รับการพัฒนาจิตใจให้มีคุณธรรมและจริยธรรม	ผู้เข้าร่วมโครงการได้รับการพัฒนาจิตใจให้มีคุณธรรมและจริยธรรม	สำนักงานปลัด

## รายละเอียดโครงการพัฒนา

แผนพัฒนาท้องถิ่น (พ.ศ. 2561-2565) เพิ่มเติมหรือเปลี่ยนแปลง ครั้งที่ 1 พ.ศ. 2563

องค์การบริหารส่วนตำบลปากช่อง อำเภอปากช่อง จังหวัดนครราชสีมา

ยุทธศาสตร์จังหวัดที่ 2, 3

ยุทธศาสตร์การพัฒนาขององค์การปกครองส่วนท้องถิ่นในเขตจังหวัดนครราชสีมา

ยุทธศาสตร์ที่ 5. ยุทธศาสตร์ด้านการพัฒนาสาธารณสุข

แผนงาน สาธารณสุข

ที่	โครงการ	วัตถุประสงค์	เป้าหมาย (ผลผลิตของโครงการ)	งบประมาณและที่ผ่านมา					ตัวชี้วัด (KPI)	ผลที่คาดว่าจะได้รับ	หน่วยงาน รับผิดชอบหลัก
				2561 (บาท)	2562 (บาท)	2563 (บาท)	2564 (บาท)	2565 (บาท)			
1	โครงการฉีดวัคซีนโรค ไขหวัดใหญ่ จากโรคพิษสุนัขบ้า ตามพระปณิธาน ศาสตราจารย์ ดร.สมเด็จเจ้าฟ้าฯ กรมพระศรีสวางควัฒน วรขัตติยราชนารี	เพื่อป้องกันและควบคุมโรคพิษสุนัขบ้า	สุนัขและแมวในเขตพื้นที่รับผิดชอบของ อบต.ปากช่อง ได้รับการฉีดวัคซีนป้องกันโรคพิษสุนัขบ้าร้อยละ 100	-	200,000	200,000	200,000	200,000	ร้อยละของจำนวนสุนัขและแมวในพื้นที่ได้รับการควบคุมและป้องกันโรคพิษสุนัขบ้า	สุนัขและแมวในเขตพื้นที่รับผิดชอบของ อบต.ปากช่อง ได้รับ การควบคุมและป้องกันโรคพิษสุนัขบ้า	กองสาธารณสุขและ สิ่งแวดล้อม
2	โครงการติดตั้งเครื่องออกกำลังกายประจำหมู่บ้าน	ประชาชนในตำบล มีสถานที่สำหรับพักผ่อน และออกกำลังกาย	ติดตั้งเครื่องออกกำลังกาย	-	-	-	500,000	500,000	ประชาชนในตำบล มีสถานที่สำหรับพักผ่อน และออกกำลังกาย	ประชาชนในตำบล มี สถานที่สำหรับพักผ่อน และออกกำลังกาย	กองสาธารณสุขและ สิ่งแวดล้อม
3	รายงานเพื่อสำรวจข้อมูล จำนวนสัตว์และชิ้นพะเบียน สัตว์ตามโครงการสัตว์ปลอดโรคคนปลอดภัยจากโรคพิษสุนัขบ้า	เพื่อดำเนินการสำรวจข้อมูล จำนวนสัตว์และชิ้นพะเบียน สัตว์ตามโครงการสัตว์ปลอดโรคคนปลอดภัยจากโรคพิษสุนัขบ้า	พื้นที่ตำบลปากช่อง จำนวน 22 หมู่บ้าน	-	-	100,000	100,000	100,000	จำนวนสัตว์ที่ได้รับการสำรวจและขึ้นทะเบียน สัตว์	สัตว์ปลอดโรคคน ปลอดภัยจากโรคพิษสุนัขบ้า	กองสาธารณสุขและ สิ่งแวดล้อม



## รายละเอียดโครงการพัฒนา

แผนพัฒนาท้องถิ่น (พ.ศ. 2561-2565) เพิ่มเติมหรือเปลี่ยนแปลง ครั้งที่ 1 พ.ศ. 2563

องค์การบริหารส่วนตำบลปากช่อง อำเภอปากช่อง จังหวัดนครราชสีมา

ยุทธศาสตร์จังหวัดที่ 1 และ 2

-ยุทธศาสตร์การพัฒนาขององค์กรปกครองส่วนท้องถิ่นในเขตจังหวัดนครราชสีมา

6. ยุทธศาสตร์ด้านการพัฒนาโครงสร้างพื้นฐาน

และงาน เศรษฐกิจชุมชน

ที่	โครงการ	วัตถุประสงค์	เป้าหมาย (ผลผลิตของโครงการ)	งบประมาณและค่าจ้าง					ตัวชี้วัด (KPI)	ผลที่คาดว่าจะได้รับ	หน่วยงาน รับผิดชอบหลัก
				2561 (บาท)	2562 (บาท)	2563 (บาท)	2564 (บาท)	2565 (บาท)			
1	โครงการขยายเขตไฟฟ้าส่องสว่าง เข้าขอบ บ้านนายเสมอ ดาศรี หมู่ที่ 1	เพื่อให้ประชาชนมีความ ปลอดภัยในชีวิตและทรัพย์สิน	ขยายเขตไฟฟ้าส่องสว่าง ระยะทาง 250 ม.	-	-	-	50,000	50,000	ประชาชนมีความ ปลอดภัยในชีวิตและ ทรัพย์สิน	ประชาชนมีความ ปลอดภัยในชีวิตและ ทรัพย์สิน	กองช่าง
2	โครงการขยายเขตไฟฟ้าส่องสว่าง โค้งบ้านสูง ถัน อุดระเคียน หมู่ที่ 1	เพื่อให้ประชาชนมีความ ปลอดภัยในชีวิตและทรัพย์สิน	ขยายเขตไฟฟ้าส่องสว่าง ระยะทาง 300 ม.	-	-	-	50,000	50,000	ประชาชนมีความ ปลอดภัยในชีวิตและ ทรัพย์สิน	ประชาชนมีความ ปลอดภัยในชีวิตและ ทรัพย์สิน	กองช่าง
3	โครงการขยายเขตไฟฟ้าส่องสว่าง (ซอยนาง สมศรี เดชชู) หมู่ที่ 1	เพื่อให้ประชาชนมีความ ปลอดภัยในชีวิตและทรัพย์สิน	ขยายเขตไฟฟ้าส่องสว่าง ระยะทาง 400 ม.	-	-	-	150,000	150,000	ประชาชนมีความ ปลอดภัยในชีวิตและ ทรัพย์สิน	ประชาชนมีความ ปลอดภัยในชีวิตและ ทรัพย์สิน	กองช่าง
4	โครงการขยายเขตไฟฟ้าส่องสว่าง (ซอยนางปี ยะพร) หมู่ที่ 1	เพื่อให้ประชาชนมีความ ปลอดภัยในชีวิตและทรัพย์สิน	ขยายเขตไฟฟ้าส่องสว่าง ระยะทาง 40 ม.	-	-	-	20,000	20,000	ประชาชนมีความ ปลอดภัยในชีวิตและ ทรัพย์สิน	ประชาชนมีความ ปลอดภัยในชีวิตและ ทรัพย์สิน	กองช่าง
5	โครงการติดตั้งไฟส่องสว่างโซล่าเซลล์ (ถนน ภายในหมู่บ้าน) หมู่ที่ 1	เพื่อให้ประชาชนมีความ ปลอดภัยในชีวิตและทรัพย์สิน	ขยายเขตไฟฟ้าส่องสว่าง จำนวน 10 จุด	-	-	-	150,000	150,000	ประชาชนมีความ ปลอดภัยในชีวิตและ ทรัพย์สิน	ประชาชนมีความ ปลอดภัยในชีวิตและ ทรัพย์สิน	กองช่าง
6	โครงการขยายเขตไฟฟ้าแรงต่ำ (ซอยบ้าน นายสรณ์ชัย) หมู่ที่ 1	เพื่อให้ประชาชนมีความ ปลอดภัยในชีวิตและทรัพย์สิน	ขยายเขตไฟฟ้าแรงต่ำ ระยะทาง 200 ม.	-	-	-	250,000	250,000	ประชาชนมีความ ปลอดภัยในชีวิตและ ทรัพย์สิน	ประชาชนมีความ ปลอดภัยในชีวิตและ ทรัพย์สิน	กองช่าง
7	โครงการติดตั้งไฟส่องสว่างโซล่าเซลล์ (ถนน ภายในหมู่บ้าน) หมู่ที่ 2	เพื่อให้ประชาชนมีความ ปลอดภัยในชีวิตและทรัพย์สิน	ขยายเขตไฟฟ้าส่องสว่าง จำนวน 10 จุด	-	-	-	150,000	150,000	ประชาชนมีความ ปลอดภัยในชีวิตและ ทรัพย์สิน	ประชาชนมีความ ปลอดภัยในชีวิตและ ทรัพย์สิน	กองช่าง

ที่	โครงการ	วัตถุประสงค์	เป้าหมาย (ผลผลิตของโครงการ)	งบประมาณและที่ผ่านมา					ตัวชี้วัด (KPI)	ผลที่คาดว่าจะได้รับ	หน่วยงาน รับผิดชอบหลัก
				2561 (บาท)	2562 (บาท)	2563 (บาท)	2564 (บาท)	2565 (บาท)			
8	โครงการขยายเขตไฟฟ้าแรงต่ำ (คุ้มหนองกลางง) หมู่ที่ 2	เพื่อให้ประชาชน มีไฟฟ้าใช้อย่างทั่วถึง	ขยายเขตไฟฟ้าแรงต่ำระยะทาง 900 ม.	-	-	-	200,000	200,000	ประชาชนมีไฟฟ้าใช้อย่างทั่วถึง	ประชาชนมีไฟฟ้าใช้อย่างทั่วถึง	กองช่าง
9	โครงการขยายเขตไฟฟ้าแรงต่ำ (บ้านลุงลิ้ม) หมู่ที่ 2	เพื่อให้ประชาชนมีความปลอดภัยในชีวิตและทรัพย์สิน	ระยะทาง 500 ม.	-	-	-	200,000	200,000	ประชาชนมีความปลอดภัยในชีวิตและทรัพย์สิน	ประชาชนมีความปลอดภัยในชีวิตและทรัพย์สิน	กองช่าง
10	โครงการขยายเขตไฟฟ้าแรงต่ำ (สายหนองกลางตง-สี่คอกอนวีร์) หมู่ที่ 2	เพื่อให้ประชาชนมีความปลอดภัยในชีวิตและทรัพย์สิน	ระยะทาง 500 ม.	-	-	-	500,000	500,000	ประชาชนมีความปลอดภัยในชีวิตและทรัพย์สิน	ประชาชนมีความปลอดภัยในชีวิตและทรัพย์สิน	กองช่าง
11	โครงการขยายเขตไฟฟ้าแสงสว่าง (บริเวณทางข้าววัดโป่งประทุน) หมู่ที่ 3	เพื่อให้ประชาชนมีความปลอดภัยในชีวิตและทรัพย์สิน	ขยายเขตไฟฟ้าส่องสว่าง จำนวน 10 จุด	-	-	-	150,000	150,000	ประชาชนมีความปลอดภัยในชีวิตและทรัพย์สิน	ประชาชนมีความปลอดภัยในชีวิตและทรัพย์สิน	กองช่าง
12	โครงการขยายเขตไฟฟ้าแสงสว่าง (ซอยจรรย์) หมู่ที่ 3	เพื่อให้ประชาชนมีความปลอดภัยในชีวิตและทรัพย์สิน	ระยะทาง 150 เมตร	-	-	-	20,000	20,000	เพื่อให้ประชาชนมีไฟฟ้าใช้อย่างทั่วถึง	เพื่อให้ประชาชนมีไฟฟ้าใช้อย่างทั่วถึง	กองช่าง
13	โครงการขยายเขตไฟฟ้าแสงสว่าง (เส้นคลองบ้าน) หมู่ที่ 3	เพื่อให้ประชาชนมีความปลอดภัยในชีวิตและทรัพย์สิน	ขยายเขตไฟฟ้าแสงสว่าง	-	-	-	150,000	150,000	ประชาชนมีความปลอดภัยในชีวิตและทรัพย์สิน	ประชาชนมีความปลอดภัยในชีวิตและทรัพย์สิน	กองช่าง
14	โครงการขยายเขตไฟฟ้าแสงสว่าง (ซอย 15 ต่อจากเดิม) หมู่ที่ 3	เพื่อให้ประชาชนมีความปลอดภัยในชีวิตและทรัพย์สิน	ระยะทาง 40 เมตร	-	-	-	10,000	10,000	เพื่อให้ประชาชนมีไฟฟ้าใช้อย่างทั่วถึง	เพื่อให้ประชาชนมีไฟฟ้าใช้อย่างทั่วถึง	กองช่าง
15	โครงการขยายเขตไฟฟ้าแสงสว่าง (ซอยมาตล) หมู่ที่ 3	เพื่อให้ประชาชนมีความปลอดภัยในชีวิตและทรัพย์สิน	ระยะทาง 300 เมตร	-	-	-	30,000	30,000	เพื่อให้ประชาชนมีไฟฟ้าใช้อย่างทั่วถึง	เพื่อให้ประชาชนมีไฟฟ้าใช้อย่างทั่วถึง	กองช่าง
16	โครงการติดตั้งไฟแสงสว่างโซล่าเซลล์ (ถนนภายในหมู่บ้าน) หมู่ที่ 3	เพื่อให้ประชาชนมีความปลอดภัยในชีวิตและทรัพย์สิน	ขยายเขตไฟฟ้าแสงสว่าง จำนวน 10 จุด	-	-	-	150,000	150,000	ประชาชนมีความปลอดภัยในชีวิตและทรัพย์สิน	ประชาชนมีความปลอดภัยในชีวิตและทรัพย์สิน	กองช่าง
17	โครงการขยายเขตไฟฟ้าแรงต่ำ (ซอย 10 ต่อจากบ้านนายมงคล) หมู่ที่ 3	เพื่อให้ประชาชนมีความปลอดภัยในชีวิตและทรัพย์สิน	ขยายเขตไฟฟ้าแรงต่ำระยะทาง 100 ม.	-	-	-	60,000	60,000	ประชาชนมีความปลอดภัยในชีวิตและทรัพย์สิน	ประชาชนมีความปลอดภัยในชีวิตและทรัพย์สิน	กองช่าง
18	โครงการขยายเขตไฟฟ้าแรงต่ำ (บริเวณบ้านนายชัย) หมู่ที่ 3	เพื่อให้ประชาชนมีไฟฟ้าใช้อย่างทั่วถึง	ขยายเขตไฟฟ้าแรงต่ำ	-	-	-	40,000	40,000	เพื่อให้ประชาชนมีไฟฟ้าใช้อย่างทั่วถึง	เพื่อให้ประชาชนมีไฟฟ้าใช้อย่างทั่วถึง	กองช่าง

ที่	โครงการ	วัตถุประสงค์	เป้าหมาย (ผลผลิตของโครงการ)	งบประมาณและที่ผ่านมา					ตัวชี้วัด (KPI)	ผลที่คาดว่าจะได้รับ	หน่วยงาน รับผิดชอบหลัก
				2561 (บาท)	2562 (บาท)	2563 (บาท)	2564 (บาท)	2565 (บาท)			
19	โครงการขยายเขตไฟฟ้าแรงต่ำ (ขอยางชัย) หมู่ที่ 3	เพื่อให้ประชาชนมีไฟฟ้าใช้ อย่างทั่วถึง	ระยะทาง 150 เมตร	-	-	-	50,000	50,000	ประชาชนมีความ ปลอดภัยในชีวิตและ ทรัพย์สิน	ประชาชนมีความ ปลอดภัยในชีวิตและ ทรัพย์สิน	กองช่าง
20	โครงการติดตั้งไฟแสงสว่างโซลาร์เซลล์ (ถนน ภายในหมู่บ้าน) หมู่ที่ 4	เพื่อให้ประชาชนมีความ ปลอดภัยในชีวิตและทรัพย์สิน	ขยายเขตไฟฟ้าแสงสว่าง จำนวน 10 จุด	-	-	-	150,000	150,000	ประชาชนมีความ ปลอดภัยในชีวิตและ ทรัพย์สิน	ประชาชนมีความ ปลอดภัยในชีวิตและ ทรัพย์สิน	กองช่าง
21	โครงการขยายเขตไฟฟ้าแรงสูงและแรงต่ำ (บริเวณ ม.4 เข้มปางอโศก) หมู่ที่ 4	เพื่อให้ประชาชนมีไฟฟ้าใช้ อย่างทั่วถึง	ขยายเขตไฟฟ้าแรงสูงและแรงต่ำ ระยะ 500 ม.	-	-	-	1,000,000	1,000,000	ประชาชนมีไฟฟ้าใช้ อย่างทั่วถึง	ประชาชนมีไฟฟ้าใช้ อย่างทั่วถึง	กองช่าง
22	โครงการขยายเขตไฟฟ้าแรงต่ำ (ขอยางชัย) หมู่ที่ 4	เพื่อให้ประชาชนมีไฟฟ้าใช้ อย่างทั่วถึง	ระยะทาง 100 เมตร	-	-	-	100,000	100,000	ประชาชนมีความ ปลอดภัยในชีวิตและ ทรัพย์สิน	ประชาชนมีความ ปลอดภัยในชีวิตและ ทรัพย์สิน	กองช่าง
23	โครงการติดตั้งโคมไฟถนนแสงสว่างข้างทาง (บริเวณเส้นลำน้ำ) หมู่ที่ 5	เพื่อความปลอดภัยในการ คมนาคม	ขยายเขตไฟฟ้าแสงสว่าง จำนวน 4 จุด	-	-	-	400,000	400,000	ประชาชนนับแต่บัดนี้ มีความปลอดภัยในชีวิต และทรัพย์สิน	ประชาชนมีความ ปลอดภัยในการ คมนาคม	กองช่าง
24	โครงการติดตั้งไฟแสงสว่างโคมไฟเซลล์ (ถนน ภายในหมู่บ้าน) หมู่ที่ 5	เพื่อให้ประชาชนมีความ ปลอดภัยในชีวิตและทรัพย์สิน	ขยายเขตไฟฟ้าแสงสว่าง จำนวน 10 จุด	-	-	-	150,000	150,000	ประชาชนมีความ ปลอดภัยในชีวิตและ ทรัพย์สิน	ประชาชนมีความ ปลอดภัยในชีวิตและ ทรัพย์สิน	กองช่าง
25	โครงการขยายเขตไฟฟ้าแรงต่ำ (ขอยาง ชัย) หมู่ที่ 5	เพื่อให้ประชาชน มีไฟฟ้าใช้ อย่างทั่วถึง	ขยายเขตไฟฟ้าแรงต่ำระยะทาง 150 ม.	-	-	-	120,000	120,000	ประชาชนมีไฟฟ้าใช้ อย่างทั่วถึง	ประชาชนมีไฟฟ้าใช้ อย่างทั่วถึง	กองช่าง
26	โครงการติดตั้งไฟแสงสว่างโซลาร์เซลล์ (ถนน ภายในหมู่บ้าน) หมู่ที่ 6	เพื่อให้ประชาชนมีความ ปลอดภัยในชีวิตและทรัพย์สิน	ขยายเขตไฟฟ้าแสงสว่าง จำนวน 10 จุด	-	-	-	150,000	150,000	ประชาชนมีความ ปลอดภัยในชีวิตและ ทรัพย์สิน	ประชาชนมีความ ปลอดภัยในชีวิตและ ทรัพย์สิน	กองช่าง
27	โครงการขยายเขตไฟฟ้าแรงต่ำ (คุ้มบ้านบาง กนกพลอย) หมู่ที่ 6	เพื่อให้ประชาชนมีความ ปลอดภัยในชีวิตและทรัพย์สิน	ขยายเขตไฟฟ้าแรงต่ำ ระยะทาง 400 ม.	-	-	-	250,000	250,000	ประชาชนมีความ ปลอดภัยในชีวิตและ ทรัพย์สิน	ประชาชนมีความ ปลอดภัยในชีวิตและ ทรัพย์สิน	กองช่าง
28	โครงการขยายเขตไฟฟ้าแรงสูงพร้อม แปลงและแรงต่ำ (เส้นหมู่ 6 เข้มหมู่ 2) หมู่ที่ 6	เพื่อให้ประชาชนมีไฟฟ้าใช้ อย่างทั่วถึง	ขยายเขตไฟฟ้า ระยะทาง 1,300 ม.	-	-	-	700,000	700,000	ประชาชนมีไฟฟ้าใช้ อย่างทั่วถึง	ประชาชนมีไฟฟ้าใช้ อย่างทั่วถึง	กองช่าง
29	โครงการขยายเขตไฟฟ้าแสงสว่าง (คุ้มบ้าน) หมู่ที่ 7	เพื่อให้ประชาชนมีความ ปลอดภัยในชีวิตและทรัพย์สิน	ขยายเขตไฟฟ้าแสงสว่าง	-	-	-	100,000	100,000	เพื่อให้ประชาชนมี ไฟฟ้าใช้อย่างทั่วถึง	เพื่อให้ประชาชนมี ไฟฟ้าใช้อย่างทั่วถึง	กองช่าง

ที่	โครงการ	วัตถุประสงค์	เป้าหมาย (ผลผลิตของโครงการ)	งบประมาณและค่าใช้จ่าย					ตัวชี้วัด (KPI)	ผลที่คาดว่าจะได้รับ	หน่วยงาน รับผิดชอบหลัก
				2561 (บาท)	2562 (บาท)	2563 (บาท)	2564 (บาท)	2565 (บาท)			
30	โครงการติดตั้งไฟส่องสว่างโซล่าเซลล์ (ถนนภายในหมู่บ้าน) หมู่ที่ 7	เพื่อให้ประชาชนมีความปลอดภัยในชีวิตและทรัพย์สิน	ขยายเขตไฟฟ้าแสงสว่าง จำนวน 10 จุด	-	-	-	150,000	150,000	ประชาชนมีความปลอดภัยในชีวิตและทรัพย์สิน	ประชาชนมีความปลอดภัยในชีวิตและทรัพย์สิน	กองช่าง
31	โครงการขยายเขตไฟฟ้าส่องสว่าง (คูหลังวัด) หมู่ที่ 7	เพื่อให้ประชาชนมีความปลอดภัยในชีวิตและทรัพย์สิน	ขยายเขตไฟฟ้าส่องสว่าง ระยะทาง 200 ม.	-	-	-	100,000	100,000	ประชาชนมีความปลอดภัยในชีวิตและทรัพย์สิน	ประชาชนมีความปลอดภัยในชีวิตและทรัพย์สิน	กองช่าง
32	โครงการขยายเขตไฟฟ้าแรงดันต่ำ บึงสาพาคสาย ถนนหลังวัดบ้านลำทองหลาง หมู่ที่ 7	เพื่อให้ประชาชนมีไฟฟ้าใช้อย่างทั่วถึง	ขยายเขตไฟฟ้าส่องสว่าง ระยะทาง 200 ม.	-	-	-	150,000	150,000	ประชาชนมีไฟฟ้าใช้อย่างทั่วถึง	ประชาชนมีไฟฟ้าใช้อย่างทั่วถึง	กองช่าง
33	โครงการติดตั้งไฟส่องสว่างโซล่าเซลล์ (ถนนภายในหมู่บ้าน) หมู่ที่ 8	เพื่อให้ประชาชนมีความปลอดภัยในชีวิตและทรัพย์สิน	ขยายเขตไฟฟ้าแสงสว่าง จำนวน 10 จุด	-	-	-	150,000	150,000	ประชาชนมีความปลอดภัยในชีวิตและทรัพย์สิน	ประชาชนมีความปลอดภัยในชีวิตและทรัพย์สิน	กองช่าง
34	โครงการขยายเขตไฟฟ้าส่องสว่าง ซอยบุญนิศา หมู่ที่ 9	เพื่อให้ประชาชนมีความปลอดภัยในชีวิตและทรัพย์สิน	ขยายเขตไฟฟ้าส่องสว่าง ระยะทาง 300 ม. จำนวน 5 จุด	-	-	-	50,000	50,000	ประชาชนมีความปลอดภัยในชีวิตและทรัพย์สิน	ประชาชนมีความปลอดภัยในชีวิตและทรัพย์สิน	กองช่าง
35	โครงการขยายเขตไฟฟ้าส่องสว่าง ซอยจู้ทร หมู่ที่ 9	เพื่อให้ประชาชนมีความปลอดภัยในชีวิตและทรัพย์สิน	ขยายเขตไฟฟ้าส่องสว่าง ระยะทาง 300 ม. จำนวน 5 จุด	-	-	-	50,000	50,000	ประชาชนมีความปลอดภัยในชีวิตและทรัพย์สิน	ประชาชนมีความปลอดภัยในชีวิตและทรัพย์สิน	กองช่าง
36	โครงการขยายเขตไฟฟ้าส่องสว่าง จากบ้านทรงไทย ถึงสี่แยกอโศกวิชัย หมู่ที่ 9	เพื่อให้ประชาชนมีความปลอดภัยในชีวิตและทรัพย์สิน	ขยายเขตไฟฟ้าส่องสว่าง ระยะทาง 250 ม. จำนวน 5 จุด	-	-	-	50,000	50,000	ประชาชนมีความปลอดภัยในชีวิตและทรัพย์สิน	ประชาชนมีความปลอดภัยในชีวิตและทรัพย์สิน	กองช่าง
37	โครงการติดตั้งโคมไฟถนนส่องสว่างข้างทาง (บริเวณเส้นถนน) หมู่ที่ 9	เพื่อความปลอดภัยในการคมนาคม	ขยายเขตไฟฟ้าส่องสว่าง จำนวน 4 จุด	-	-	-	400,000	400,000	ประชาชนในตำบลมีความปลอดภัยในชีวิตและทรัพย์สิน	ประชาชนมีความปลอดภัยในการคมนาคม	กองช่าง
38	โครงการติดตั้งไฟส่องสว่างโซล่าเซลล์ (ถนนภายในหมู่บ้าน) หมู่ที่ 9	เพื่อให้ประชาชนมีความปลอดภัยในชีวิตและทรัพย์สิน	ขยายเขตไฟฟ้าส่องสว่าง จำนวน 10 จุด	-	-	-	150,000	150,000	ประชาชนมีความปลอดภัยในชีวิตและทรัพย์สิน	ประชาชนมีความปลอดภัยในชีวิตและทรัพย์สิน	กองช่าง
39	โครงการขยายเขตไฟฟ้าส่องสว่าง ระบบโซล่าเซลล์ (บริเวณภายในหมู่บ้าน) หมู่ที่ 10	เพื่อให้ประชาชนมีความปลอดภัยในชีวิตและทรัพย์สิน	ขยายเขตไฟฟ้าส่องสว่าง จำนวน 50 จุด	-	-	-	500,000	500,000	ประชาชนมีความปลอดภัยในชีวิตและทรัพย์สิน	ประชาชนมีความปลอดภัยในชีวิตและทรัพย์สิน	กองช่าง

ที่	โครงการ	วัตถุประสงค์	เป้าหมาย (ผลผลิตของโครงการ)	งบประมาณและที่เข้ามา					ตัวชี้วัด (KPI)	ผลที่คาดว่าจะได้รับ	หน่วยงานรับผิดชอบหลัก
				2561 (บาท)	2562 (บาท)	2563 (บาท)	2564 (บาท)	2565 (บาท)			
40	โครงการติดตั้งไฟส่องสว่างโซล่าเซลล์ (ถนนภายในหมู่บ้าน) หมู่ที่ 10	เพื่อให้ประชาชนมีความปลอดภัยในชีวิตและทรัพย์สิน	ขยายเขตไฟฟ้าแสงสว่าง จำนวน 10 จุด	-	-	-	150,000	150,000	ประชาชนมีความปลอดภัยในชีวิตและทรัพย์สิน	ประชาชนมีความปลอดภัยในชีวิตและทรัพย์สิน	กองช่าง
41	โครงการขยายเขตไฟฟ้าส่องสว่าง (บริเวณแยกภูตะบัน-ทางหลวง) หมู่ที่ 10	เพื่อให้ประชาชนมีความปลอดภัยในชีวิตและทรัพย์สิน	ขยายเขตไฟฟ้าส่องสว่าง	-	-	-	130,000	130,000	ประชาชนมีความปลอดภัยในชีวิตและทรัพย์สิน	ประชาชนมีความปลอดภัยในชีวิตและทรัพย์สิน	กองช่าง
42	โครงการขยายเขตไฟฟ้าส่องสว่าง (เชื่อมหมู่ 10 กับหมู่ 22) หมู่ที่ 10	เพื่อให้ประชาชนมีความปลอดภัยในชีวิตและทรัพย์สิน	ขยายเขตไฟฟ้าส่องสว่าง	-	-	-	200,000	200,000	เพื่อให้ประชาชนมีไฟฟ้าใช้อย่างทั่วถึง	เพื่อให้ประชาชนมีไฟฟ้าใช้อย่างทั่วถึง	กองช่าง
43	โครงการติดตั้งไฟส่องสว่างโซล่าเซลล์ (ถนนภายในหมู่บ้าน) หมู่ที่ 11	เพื่อให้ประชาชนมีความปลอดภัยในชีวิตและทรัพย์สิน	ขยายเขตไฟฟ้าแสงสว่าง จำนวน 10 จุด	-	-	-	150,000	150,000	ประชาชนมีความปลอดภัยในชีวิตและทรัพย์สิน	ประชาชนมีความปลอดภัยในชีวิตและทรัพย์สิน	กองช่าง
44	โครงการติดตั้งโคมไฟถนนส่องสว่างข้างทาง (บริเวณหน้าลำปางบ้าน) หมู่ที่ 12	เพื่อความปลอดภัยในการคมนาคม	ขยายเขตไฟฟ้าแสงสว่าง จำนวน 4 จุด	-	-	-	400,000	400,000	ประชาชนปลอดภัยในชีวิตและทรัพย์สิน	ประชาชนมีความปลอดภัยในการคมนาคม	กองช่าง
45	โครงการติดตั้งไฟส่องสว่างโซล่าเซลล์ (ถนนภายในหมู่บ้าน) หมู่ที่ 12	เพื่อให้ประชาชนมีความปลอดภัยในชีวิตและทรัพย์สิน	ขยายเขตไฟฟ้าแสงสว่าง จำนวน 10 จุด	-	-	-	150,000	150,000	ประชาชนมีความปลอดภัยในชีวิตและทรัพย์สิน	ประชาชนมีความปลอดภัยในชีวิตและทรัพย์สิน	กองช่าง
46	โครงการขยายเขตไฟฟ้าแรงสูงและติดตั้งหม้อแปลงพร้อมไฟฟ้าแรงต่ำ (บริเวณซอยพ้อมี อุบลมณี) หมู่ที่ 12	เพื่อให้ประชาชนมีไฟฟ้าใช้อย่างทั่วถึง	ขยายเขตไฟฟ้า ระยะ 300 ม.	-	-	-	1,200,000	1,200,000	ประชาชนมีไฟฟ้าใช้อย่างทั่วถึง	ประชาชนมีไฟฟ้าใช้อย่างทั่วถึง	กองช่าง
47	โครงการขยายเขตไฟฟ้าแรงต่ำ (บริเวณซอยพ้อมี อุบลมณี) หมู่ที่ 12	เพื่อให้ประชาชน มีไฟฟ้าใช้อย่างทั่วถึง	ขยายเขตไฟฟ้า ระยะ 300 ม.	-	-	-	100,000	100,000	ประชาชนมีไฟฟ้าใช้อย่างทั่วถึง	ประชาชนมีไฟฟ้าใช้อย่างทั่วถึง	กองช่าง
48	โครงการติดตั้งไฟส่องสว่างโซล่าเซลล์ (ถนนภายในหมู่บ้าน) หมู่ที่ 13	เพื่อให้ประชาชนมีความปลอดภัยในชีวิตและทรัพย์สิน	ขยายเขตไฟฟ้าแสงสว่าง จำนวน 10 จุด	-	-	-	150,000	150,000	ประชาชนมีความปลอดภัยในชีวิตและทรัพย์สิน	ประชาชนมีความปลอดภัยในชีวิตและทรัพย์สิน	กองช่าง
49	โครงการขยายเขตไฟฟ้าแรงต่ำ (บริเวณบ้านบางบ้านเพ็ญ-บ้านบางปราณี) หมู่ที่ 13	เพื่อให้ประชาชนมีความปลอดภัยในชีวิตและทรัพย์สิน	ขยายเขตไฟฟ้าแรงต่ำ	-	-	-	150,000	150,000	เพื่อให้ประชาชนมีไฟฟ้าใช้อย่างทั่วถึง	เพื่อให้ประชาชนมีไฟฟ้าใช้อย่างทั่วถึง	กองช่าง
50	โครงการขยายเขตไฟฟ้าแรงต่ำ (ซอยบ้านแดง เขยลำโรง) หมู่ที่ 13	เพื่อให้ประชาชน มีไฟฟ้าใช้อย่างทั่วถึง	ขยายเขตไฟฟ้าแรงต่ำ ระยะทาง 300 เมตร	-	-	-	100,000	100,000	ประชาชนมีไฟฟ้าใช้อย่างทั่วถึง	ประชาชนมีไฟฟ้าใช้อย่างทั่วถึง	กองช่าง

ที่	โครงการ	วัตถุประสงค์	เป้าหมาย (ผลผลิตของโครงการ)	งบประมาณและที่ผ่านมา					ตัวชี้วัด (KPI)	ผลที่คาดว่าจะได้รับ	หน่วยงานรับผิดชอบหลัก
				2561 (บาท)	2562 (บาท)	2563 (บาท)	2564 (บาท)	2565 (บาท)			
51	โครงการติดตั้งไฟแสงสว่างโซล่าเซลล์ (ถนนภายในหมู่บ้าน) หมู่ที่ 14	เพื่อให้ประชาชนมีความปลอดภัยในชีวิตและทรัพย์สิน	ขยายเขตไฟฟ้าแสงสว่าง จำนวน 10 จุด	-	-	-	150,000	150,000	ประชาชนมีความปลอดภัยในชีวิตและทรัพย์สิน	กองช่าง	
52	โครงการติดตั้งไฟแสงสว่างโซล่าเซลล์ (ถนนภายในหมู่บ้าน) หมู่ที่ 15	เพื่อให้ประชาชนมีความปลอดภัยในชีวิตและทรัพย์สิน	ขยายเขตไฟฟ้าแสงสว่าง จำนวน 10 จุด	-	-	-	150,000	150,000	ประชาชนมีความปลอดภัยในชีวิตและทรัพย์สิน	กองช่าง	
53	โครงการขยายเขตไฟฟ้าแสงสว่าง (ถนนบ้านนายมนตรี หมู่บ้านโคก) หมู่ที่ 15	เพื่อให้ประชาชนมีความปลอดภัยในชีวิตและทรัพย์สิน	ขยายเขตไฟฟ้าแสงสว่าง	-	-	-	80,000	80,000	เพื่อให้ประชาชนมีไฟฟ้าใช้อย่างทั่วถึง	กองช่าง	
54	โครงการขยายเขตไฟฟ้าแสงสว่าง (ซอยสำนักสงฆ์โคกโคก) หมู่ที่ 15	เพื่อให้ประชาชนมีความปลอดภัยในชีวิตและทรัพย์สิน	ขยายเขตไฟฟ้าแสงสว่าง	-	-	-	100,000	100,000	เพื่อให้ประชาชนมีไฟฟ้าใช้อย่างทั่วถึง	กองช่าง	
55	โครงการติดตั้งไฟแสงสว่างโซล่าเซลล์ (ถนนภายในหมู่บ้าน) หมู่ที่ 16	เพื่อให้ประชาชนมีความปลอดภัยในชีวิตและทรัพย์สิน	ขยายเขตไฟฟ้าแสงสว่าง จำนวน 10 จุด	-	-	-	150,000	150,000	ประชาชนมีความปลอดภัยในชีวิตและทรัพย์สิน	กองช่าง	
56	โครงการติดตั้งไฟแสงสว่างโซล่าเซลล์ (ถนนภายในหมู่บ้าน) หมู่ที่ 17	เพื่อให้ประชาชนมีความปลอดภัยในชีวิตและทรัพย์สิน	ขยายเขตไฟฟ้าแสงสว่าง จำนวน 10 จุด	-	-	-	150,000	150,000	ประชาชนมีความปลอดภัยในชีวิตและทรัพย์สิน	กองช่าง	
57	โครงการขยายเขตไฟฟ้าแรงต่ำ (ซอยบ้านป่าเจ๊ก) หมู่ที่ 18	เพื่อให้ประชาชนมีความปลอดภัยในชีวิตและทรัพย์สิน	ขยายเขตไฟฟ้าแรงต่ำ	-	-	-	30,000	30,000	เพื่อให้ประชาชนมีไฟฟ้าใช้อย่างทั่วถึง	กองช่าง	
58	โครงการติดตั้งไฟแสงสว่างโซล่าเซลล์ (ถนนภายในหมู่บ้าน) หมู่ที่ 18	เพื่อให้ประชาชนมีความปลอดภัยในชีวิตและทรัพย์สิน	ขยายเขตไฟฟ้าแสงสว่าง จำนวน 10 จุด	-	-	-	150,000	150,000	ประชาชนมีความปลอดภัยในชีวิตและทรัพย์สิน	กองช่าง	
59	โครงการขยายเขตไฟฟ้าแสงสว่าง ซอย 3 หมู่ที่ 19	เพื่อให้ประชาชนมีความปลอดภัยในชีวิตและทรัพย์สิน	ขยายเขตไฟฟ้าแสงสว่าง จำนวน 5 จุด	-	-	-	50,000	50,000	ประชาชนมีความปลอดภัยในชีวิตและทรัพย์สิน	กองช่าง	
60	โครงการขยายเขตไฟฟ้าแสงสว่าง จากหน้าวัดเขาวงกตถึงชุมชนบูรณ หมู่ที่ 19	เพื่อให้ประชาชนมีความปลอดภัยในชีวิตและทรัพย์สิน	ขยายเขตไฟฟ้าแสงสว่าง จำนวน 10 จุด	-	-	-	120,000	120,000	ประชาชนมีความปลอดภัยในชีวิตและทรัพย์สิน	กองช่าง	
61	โครงการขยายเขตไฟฟ้าแสงสว่าง (บริเวณซอยโรงปุ๋ย-บ้านลุงช้อย) หมู่ที่ 19	เพื่อความปลอดภัยในการคมนาคม	ขยายเขตไฟฟ้าแสงสว่าง ระยะ 300 ม.	-	-	-	100,000	100,000	ประชาชนมีความปลอดภัยในการคมนาคม	กองช่าง	

ที่	โครงการ	วัตถุประสงค์	เป้าหมาย (ผลผลิตของโครงการ)	งบประมาณและที่ผ่านมา					ตัวชี้วัด (KPI)	ผลที่คาดว่าจะได้รับ	หน่วยงานรับผิดชอบหลัก
				2561 (บาท)	2562 (บาท)	2563 (บาท)	2564 (บาท)	2565 (บาท)			
62	โครงการขยายเขตไฟฟ้าแสงสว่าง (คุ้มบ้าน ตำบล-ทองสมบูรณ์) หมู่ที่ 19	เพื่อให้ประชาชน มีไฟฟ้าใช้ อย่างทั่วถึง	ขยายเขตไฟฟ้าแสงสว่าง ระยะ 800 ม.	-	-	-	250,000	250,000	ประชาชนมีไฟฟ้าใช้ อย่างทั่วถึง	ประชาชนมีไฟฟ้าใช้ อย่างทั่วถึง	กองช่าง
63	โครงการติดตั้งไฟแสงสว่างโซล่าเซลล์ (ถนน ภายในหมู่บ้าน) หมู่ที่ 19	เพื่อให้ประชาชนมีความปลอดภัยในชีวิตและทรัพย์สิน	ขยายเขตไฟฟ้าแสงสว่าง จำนวน 10 จุด	-	-	-	150,000	150,000	ประชาชนมีความปลอดภัยในชีวิตและทรัพย์สิน	ประชาชนมีความปลอดภัยในชีวิตและทรัพย์สิน	กองช่าง
64	โครงการติดตั้งไฟแสงสว่างโซล่าเซลล์ (ถนน ภายในหมู่บ้าน) หมู่ที่ 20	เพื่อให้ประชาชนมีความปลอดภัยในชีวิตและทรัพย์สิน	ขยายเขตไฟฟ้าแสงสว่าง จำนวน 10 จุด	-	-	-	150,000	150,000	ประชาชนมีความปลอดภัยในชีวิตและทรัพย์สิน	ประชาชนมีความปลอดภัยในชีวิตและทรัพย์สิน	กองช่าง
65	โครงการติดตั้งไฟแสงสว่างโซล่าเซลล์ (ถนน ภายในหมู่บ้าน) หมู่ที่ 21	เพื่อให้ประชาชนมีความปลอดภัยในชีวิตและทรัพย์สิน	ขยายเขตไฟฟ้าแสงสว่าง จำนวน 10 จุด	-	-	-	150,000	150,000	ประชาชนมีความปลอดภัยในชีวิตและทรัพย์สิน	ประชาชนมีความปลอดภัยในชีวิตและทรัพย์สิน	กองช่าง
66	โครงการขยายเขตไฟฟ้าแรงต่ำ จากบ้านนาสุดใจ ไปทางสายถนนบ้านบางมี พุดผด หมู่ที่ 21	เพื่อให้ประชาชน มีไฟฟ้าใช้ อย่างทั่วถึง	ระยะทางประมาณ 500 เมตร	-	-	-	50,000	50,000	ประชาชนมีไฟฟ้าใช้ อย่างทั่วถึง	ประชาชนมีไฟฟ้าใช้ อย่างทั่วถึง	กองช่าง
67	โครงการขยายเขตไฟฟ้าแรงต่ำ จากถัดน้ำ ไปยังบ้านนายสนั่น หมู่ที่ 21	เพื่อให้ประชาชน มีไฟฟ้าใช้ อย่างทั่วถึง	ระยะทางประมาณ 100 เมตร	-	-	-	250,000	250,000	ประชาชนมีไฟฟ้าใช้ อย่างทั่วถึง	ประชาชนมีไฟฟ้าใช้ อย่างทั่วถึง	กองช่าง
68	โครงการขยายเขตไฟฟ้าแรงต่ำ จากบ้านอาก ไปยังบ้านบางบุญศรี หมู่ที่ 21	เพื่อให้ประชาชน มีไฟฟ้าใช้ อย่างทั่วถึง	ระยะทางประมาณ 400 เมตร	-	-	-	250,000	250,000	ประชาชนมีไฟฟ้าใช้ อย่างทั่วถึง	ประชาชนมีไฟฟ้าใช้ อย่างทั่วถึง	กองช่าง
69	โครงการขยายเขตไฟฟ้าแรงต่ำ จากบ้านถวิล ไปยังบ้านนายณัฐวุฒิ หมู่ที่ 21	เพื่อให้ประชาชน มีไฟฟ้าใช้ อย่างทั่วถึง	ระยะทางประมาณ 400 เมตร	-	-	-	300,000	300,000	ประชาชนมีไฟฟ้าใช้ อย่างทั่วถึง	ประชาชนมีไฟฟ้าใช้ อย่างทั่วถึง	กองช่าง
70	โครงการขยายเขตไฟฟ้าแรงสูงและแรงต่ำ (กลุ่มบ้านนายภานุพงษ์) หมู่ที่ 21	เพื่อให้ประชาชนมีไฟฟ้าใช้ อย่างทั่วถึง	ขยายเขตไฟฟ้า ระยะทาง 1,000 ม.	-	-	-	2,000,000	2,000,000	ประชาชนมีไฟฟ้าใช้ อย่างทั่วถึง	ประชาชนมีไฟฟ้าใช้ อย่างทั่วถึง	กองช่าง
71	โครงการขยายเขตไฟฟ้าแรงสูง และติดตั้งหม้อแปลงพร้อมแรงต่ำ (บ้านนายสายัญญ์) หมู่ที่ 21	เพื่อให้ประชาชน มีไฟฟ้าใช้ อย่างทั่วถึง	ขยายเขตไฟฟ้า ระยะทาง 1,000 ม.	-	-	-	2,000,000	2,000,000	ประชาชนมีไฟฟ้าใช้ อย่างทั่วถึง	ประชาชนมีไฟฟ้าใช้ อย่างทั่วถึง	กองช่าง
72	โครงการขยายเขตไฟฟ้าแรงต่ำ (บริเวณหลัง ประปา-บ้านนายสนั่น) หมู่ที่ 21	เพื่อให้ประชาชน มีไฟฟ้าใช้ อย่างทั่วถึง	ขยายเขตไฟฟ้าแรงต่ำระยะทาง 350 ม.	-	-	-	250,000	250,000	ประชาชนมีไฟฟ้าใช้ อย่างทั่วถึง	ประชาชนมีไฟฟ้าใช้ อย่างทั่วถึง	กองช่าง
73	โครงการขยายเขตไฟฟ้าแรงต่ำ (บริเวณ บ้านอากง-บ้านนางบุญศรี) หมู่ที่ 21	เพื่อให้ประชาชน มีไฟฟ้าใช้ อย่างทั่วถึง	ขยายเขตไฟฟ้าแรงต่ำระยะทาง 250 ม.	-	-	-	200,000	200,000	ประชาชนมีไฟฟ้าใช้ อย่างทั่วถึง	ประชาชนมีไฟฟ้าใช้ อย่างทั่วถึง	กองช่าง

ที่	โครงการ	วัตถุประสงค์	เป้าหมาย (ผลผลิตของโครงการ)	งบประมาณและที่ผ่านมา					ตัวชี้วัด (KPI)	ผลที่คาดว่าจะได้รับ	หน่วยงาน รับผิดชอบหลัก
				2561 (บาท)	2562 (บาท)	2563 (บาท)	2564 (บาท)	2565 (บาท)			
74	โครงการขยายเขตไฟฟ้าแรงต่ำ (บริเวณ บ้านบางคูเจียง-บ้านบางมี) หมู่ที่ 21	เพื่อให้ประชาชน มีไฟฟ้าใช้ อย่างทั่วถึง	ขยายเขตไฟฟ้าแรงต่ำระยะทาง 400 ม.	-	-	-	300,000	300,000	ประชาชนมีไฟฟ้าใช้ อย่างทั่วถึง	ประชาชนมีไฟฟ้าใช้ อย่างทั่วถึง	กองช่าง
75	โครงการขยายเขตไฟฟ้าแรงต่ำ (บริเวณ ศาลาประชาคม-เสริมรังษี) หมู่ที่ 21	เพื่อให้ประชาชน มีไฟฟ้าใช้ อย่างทั่วถึง	ขยายเขตไฟฟ้าแรงต่ำระยะทาง 250 ม.	-	-	-	200,000	200,000	ประชาชนมีไฟฟ้าใช้ อย่างทั่วถึง	ประชาชนมีไฟฟ้าใช้ อย่างทั่วถึง	กองช่าง
76	โครงการขยายเขตไฟฟ้าแรงต่ำ (บริเวณ บ้านนาขาม-บ้านกุ่ม) หมู่ที่ 21	เพื่อให้ประชาชน มีไฟฟ้าใช้ อย่างทั่วถึง	ขยายเขตไฟฟ้าแรงต่ำระยะทาง 180 ม.	-	-	-	200,000	200,000	ประชาชนมีไฟฟ้าใช้ อย่างทั่วถึง	ประชาชนมีไฟฟ้าใช้ อย่างทั่วถึง	กองช่าง
77	โครงการขยายเขตไฟฟ้าแรงต่ำ (บริเวณ บ้านนาขาม-ปราสาท) หมู่ที่ 21	เพื่อให้ประชาชน มีไฟฟ้าใช้ อย่างทั่วถึง	ขยายเขตไฟฟ้าแรงต่ำ ระยะทาง 150 เมตร	-	-	-	50,000	50,000	ประชาชนมีไฟฟ้าใช้ อย่างทั่วถึง	ประชาชนมีไฟฟ้าใช้ อย่างทั่วถึง	กองช่าง
78	โครงการขยายเขตไฟฟ้าแรงต่ำ (บริเวณ บ้านนาขาม-บ้านหนอง มาตรฐาน) หมู่ที่ 21	เพื่อให้ประชาชน มีไฟฟ้าใช้ อย่างทั่วถึง	ขยายเขตไฟฟ้าแรงต่ำ ระยะทาง 150 เมตร	-	-	-	50,000	50,000	ประชาชนมีไฟฟ้าใช้ อย่างทั่วถึง	ประชาชนมีไฟฟ้าใช้ อย่างทั่วถึง	กองช่าง
79	โครงการขยายเขตไฟฟ้าแสงสว่าง (คุ้มบ้าน โนน) หมู่ที่ 22	เพื่อให้ประชาชนมีความ ปลอดภัยในชีวิตและทรัพย์สิน	ขยายเขตไฟฟ้าแสงสว่าง จำนวน 10 จุด	-	-	-	200,000	200,000	ประชาชนมีความ ปลอดภัยในชีวิตและ ทรัพย์สิน	ประชาชนมีความ ปลอดภัยในชีวิตและ ทรัพย์สิน	กองช่าง
80	โครงการติดตั้งไฟแสงสว่างโซล่าเซลล์ (ถ่าน ภายในหมู่บ้าน) หมู่ที่ 22	เพื่อให้ประชาชนมีความ ปลอดภัยในชีวิตและทรัพย์สิน	ขยายเขตไฟฟ้าแสงสว่าง จำนวน 10 จุด	-	-	-	150,000	150,000	ประชาชนมีความ ปลอดภัยในชีวิตและ ทรัพย์สิน	ประชาชนมีความ ปลอดภัยในชีวิตและ ทรัพย์สิน	กองช่าง
81	โครงการขยายเขตไฟฟ้าแสงสว่าง (คุ้มบ้าน โนน) หมู่ที่ 22	เพื่อให้ประชาชนมีความ ปลอดภัยในชีวิตและทรัพย์สิน	ขยายเขตไฟฟ้าแสงสว่าง ระยะทาง 500 ม.	-	-	-	200,000	200,000	ประชาชนมีความ ปลอดภัยในชีวิตและ ทรัพย์สิน	ประชาชนมีความ ปลอดภัยในชีวิตและ ทรัพย์สิน	กองช่าง



## รายละเอียดโครงการพัฒนา

แผนพัฒนาท้องถิ่น (พ.ศ. 2561-2565) เพิ่มเดิมหรือเปลี่ยนแปลง ครั้งที่ 1 พ.ศ. 2563  
องค์การบริหารส่วนตำบลปากช่อง อำเภอปากช่อง จังหวัดนครราชสีมา

ยุทธศาสตร์จังหวัดที่ 1, 2 และ 5

ยุทธศาสตร์การพัฒนาขององค์กรปกครองส่วนท้องถิ่นในเขตจังหวัดนครราชสีมา

ยุทธศาสตร์ที่ 6 ยุทธศาสตร์ด้านการพัฒนาโครงสร้างพื้นฐาน

แผนงาน อุตสาหกรรมและการโยธา

ที่	โครงการ	วัตถุประสงค์	เป้าหมาย (ผลผลิตของโครงการ)	งบประมาณและที่ผ่านมา					ตัวชี้วัด (KPI)	ผลที่คาดว่าจะได้รับ	หน่วยงาน รับผิดชอบหลัก
				2561 (บาท)	2562 (บาท)	2563 (บาท)	2564 (บาท)	2565 (บาท)			
1	โครงการซ่อมสร้างถนนลาดยาง จากบ้านนายทองแดง ศิริปฐมย์ ถึงบ้านนายอนุช นูห์ที่ 1	เพื่อให้ประชาชนมีกิจกรรมนันทนาการและออกกำลังกาย	กว้าง 4 เมตร ยาว 350 เมตร	-	-	-	500,000	500,000	การสัญจรมีความสะดวกสบายและปลอดภัยมากขึ้น	ประชาชนในตำบลมีกิจกรรมนันทนาการและออกกำลังกาย	กองช่าง
2	โครงการซ่อมสร้างถนนลาดยางจากบ้านก้านหินถึงบ้านนายอุทิศธรณ เจริญฤทธิ์ นูห์ที่ 1	เพื่อให้ประชาชนมีกิจกรรมนันทนาการและออกกำลังกาย	กว้าง 4 เมตร ยาว 350 เมตร	-	-	-	500,000	500,000	การสัญจรมีความสะดวกสบายและปลอดภัยมากขึ้น	ประชาชนในตำบลมีกิจกรรมนันทนาการและออกกำลังกาย	กองช่าง
3	โครงการซ่อมสร้างถนนลาดยาง เข้าขอมอนงูเขตรังถึงบ้านลุงสพ นูห์ที่ 1	เพื่อให้ประชาชนมีกิจกรรมนันทนาการและออกกำลังกาย	กว้าง 4 เมตร ยาว 250 เมตร	-	-	-	450,000	450,000	การสัญจรมีความสะดวกสบายและปลอดภัยมากขึ้น	ประชาชนในตำบลมีกิจกรรมนันทนาการและออกกำลังกาย	กองช่าง
4	โครงการซ่อมสร้างถนนลาดยาง (เส้นเชื่อมหมู่ 4) หมู่ที่ 1	เพื่อให้ประชาชนมีกิจกรรมนันทนาการและออกกำลังกาย	กว้าง 6 เมตร ยาว 400 เมตร	-	-	-	900,000	900,000	การสัญจรมีความสะดวกสบายและปลอดภัยมากขึ้น	ประชาชนในตำบลมีกิจกรรมนันทนาการและออกกำลังกาย	กองช่าง
5	โครงการซ่อมสร้างถนนลาดยางสามแยกสวนเพิ่มพูน หมู่ที่ 1	เพื่อให้ประชาชนมีกิจกรรมนันทนาการและออกกำลังกาย	กว้าง 5 เมตร ยาว 300 เมตร	-	-	-	550,000	550,000	การสัญจรมีความสะดวกสบายและปลอดภัยมากขึ้น	ประชาชนในตำบลมีกิจกรรมนันทนาการและออกกำลังกาย	กองช่าง
6	โครงการก่อสร้างถนนลาดยาง จากบ้านก้านหินถึงบ้านนายพิทักษ์ บวรคุณทด หมู่ที่ 1	เพื่อให้ประชาชนมีกิจกรรมนันทนาการและออกกำลังกาย	กว้าง 5 เมตร ยาว 350 เมตร	-	-	-	600,000	600,000	จำนวนถนนที่เพิ่มขึ้นและมีความสะดวกสบายเพิ่มมากขึ้น	ประชาชนในตำบลมีกิจกรรมนันทนาการและออกกำลังกาย	กองช่าง
7	โครงการก่อสร้างถนนลาดยาง ทางเข้าบ้านนายณรงค์ มาลัย นูห์ที่ 1	เพื่อให้ประชาชนมีกิจกรรมนันทนาการและออกกำลังกาย	กว้าง 4 เมตร ยาว 100 เมตร	-	-	-	200,000	200,000	จำนวนถนนที่เพิ่มขึ้นและมีความสะดวกสบายเพิ่มมากขึ้น	ประชาชนในตำบลมีกิจกรรมนันทนาการและออกกำลังกาย	กองช่าง

ที่	โครงการ	วัตถุประสงค์	เป้าหมาย (ผลผลิตของโครงการ)	งบประมาณและที่ผ่านมา					ตัวชี้วัด (KPI)	ผลที่คาดว่าจะได้รับ	หน่วยงาน รับผิดชอบหลัก
				2561 (บาท)	2562 (บาท)	2563 (บาท)	2564 (บาท)	2565 (บาท)			
8	โครงการก่อสร้างถนนหินคลุก ต่อจาก บ้านนายสรราช หมู่ที่ 1	เพื่อให้ประชาชนมี คมนาคมสะดวกรวดเร็ว และ ปลอดภัย	กว้าง 4 เมตร ยาว 250 เมตร	-	-	-	450,000 (บาท)	450,000 (บาท)	จำนวนถนนที่เพิ่มขึ้นและ มีความสะดวกสบายเพิ่ม มากขึ้น	ประชาชนในตำบลมีการ คมนาคมที่สะดวกรวดเร็ว	กองช่าง
9	โครงการก่อสร้างถนนลาดยาง จาก บ้านป่ากล้วยถึงบ้านนาโพธิ์ หมู่ที่ 1	เพื่อให้ประชาชนมี คมนาคมสะดวกรวดเร็ว และ ปลอดภัย	กว้าง 4 เมตร ยาว 200 เมตร	-	-	-	400,000 (บาท)	400,000 (บาท)	จำนวนถนนที่เพิ่มขึ้นและ มีความสะดวกสบายเพิ่ม มากขึ้น	ประชาชนในตำบลมีการ คมนาคมที่สะดวกรวดเร็ว	กองช่าง
10	โครงการก่อสร้างถนนลาดยาง ขยาย บ้านนางแสง กอบัวถาง หมู่ที่ 1	เพื่อให้ประชาชนมี คมนาคมสะดวกรวดเร็ว และ ปลอดภัย	กว้าง 4 เมตร ยาว 100 เมตร	-	-	-	200,000 (บาท)	200,000 (บาท)	จำนวนถนนที่เพิ่มขึ้นและ มีความสะดวกสบายเพิ่ม มากขึ้น	ประชาชนในตำบลมีการ คมนาคมที่สะดวกรวดเร็ว	กองช่าง
11	โครงการติดตั้งการจราจร (บริเวณ สะพาน) หมู่ที่ 1	เพื่อความปลอดภัยในการ คมนาคม	ติดตั้งการจราจร	-	-	-	100,000 (บาท)	100,000 (บาท)	เพื่อความปลอดภัยในการ คมนาคม	เพื่อความปลอดภัยในการ คมนาคม	กองช่าง
12	โครงการก่อสร้างระบบประปา บริเวณ บ้านนายสนั่น พูลเกษ หมู่ที่ 1	เพื่อให้ประชาชนมีน้ำสำหรับ อุปโภค-บริโภค	เจาะบ่อบาดลึกลง 15 สบ.ม.	-	-	-	450,000 (บาท)	450,000 (บาท)	ประชาชนในตำบล มีน้ำ สำหรับอุปโภค-บริโภค	ประชาชนในตำบล มีน้ำ สำหรับอุปโภค-บริโภค	กองช่าง
13	โครงการเจาะบ่อบาดลึกลง บ้านคลองตาก สองใต้ (บริเวณบ้านนายเริ่ม) หมู่ที่ 1	เพื่อให้ประชาชนมีน้ำสำหรับ อุปโภค-บริโภค	เจาะบ่อบาดลึกลง 15 สบ.ม.	-	-	-	450,000 (บาท)	450,000 (บาท)	ประชาชนในตำบล มีน้ำ สำหรับอุปโภค-บริโภค	ประชาชนในตำบล มีน้ำ สำหรับอุปโภค-บริโภค	กองช่าง
14	โครงการขยายท่อเมนประปา จาก บ้านนางตัวถึงบ้านนางพิพรรณ หมู่ที่ 1	เพื่อให้ประชาชนมีน้ำเพียงพอ สำหรับอุปโภค-บริโภค	ระยะทาง 200 เมตร	-	-	-	100,000 (บาท)	100,000 (บาท)	ประชาชนมีน้ำเพียงพอ สำหรับอุปโภค-บริโภค	ประชาชนมีน้ำเพียงพอ สำหรับอุปโภค-บริโภค	กองช่าง
15	โครงการติดตั้งป้ายชื่อหมู่บ้านคลองตาก สอง และป้ายแผนที่แผนที่บ้าน หมู่ที่ 1	เพื่อบอกชื่อหมู่บ้านและ สถานที่ภายในหมู่บ้าน	ประชาชนได้รับความสะดวกใน การสัญจรและติดต่อ	-	-	-	30,000 (บาท)	30,000 (บาท)	มีความสะดวกสบายเพิ่ม มากขึ้นในการสัญจรและ ติดต่อ	ประชาชนไม่ได้รับความ สะดวกในการสัญจรและ ติดต่อ	กองช่าง
16	โครงการติดตั้งจราจรถนนพร้อมติดตั้ง ปุ่มสะท้อนแสง (เส้นกลางบ้าน) หมู่ที่ 1	เพื่อให้ประชาชน มีการ คมนาคมสะดวกรวดเร็ว และ ปลอดภัย	ติดตั้งจราจรถนน พร้อมติดตั้ง ปุ่มสะท้อนแสง	-	-	-	200,000 (บาท)	200,000 (บาท)	การคมนาคมมีความ สะดวกและปลอดภัยเพิ่ม มากขึ้น	ประชาชนในตำบลมีการ คมนาคมที่สะดวกรวดเร็ว และปลอดภัย	กองช่าง
17	โครงการติดตั้งจราจรถนน (เส้น กลางบ้าน) หมู่ที่ 1	เพื่อให้ประชาชน มีการ คมนาคมสะดวกรวดเร็ว และ ปลอดภัย	ติดตั้งจราจรถนน	-	-	-	100,000 (บาท)	100,000 (บาท)	การคมนาคมมีความ สะดวกและปลอดภัยเพิ่ม มากขึ้น	ประชาชนในตำบลมีการ คมนาคมที่สะดวกรวดเร็ว และปลอดภัย	กองช่าง
18	โครงการติดตั้งปุ่มสะท้อนแสง (เส้น กลางบ้าน) หมู่ที่ 1	เพื่อให้ประชาชน มีการ คมนาคมสะดวกรวดเร็ว และ ปลอดภัย	ติดตั้งปุ่มสะท้อนแสง	-	-	-	100,000 (บาท)	100,000 (บาท)	การคมนาคมมีความ สะดวกและปลอดภัยเพิ่ม มากขึ้น	ประชาชนในตำบลมีการ คมนาคมที่สะดวกรวดเร็ว และปลอดภัย	กองช่าง

ที่	โครงการ	วัตถุประสงค์	เป้าหมาย (ต่อผลผลิตของโครงการ)	งบประมาณและที่ผ่านมา					คำชี้แจง (KPI)	ผลที่คาดว่าจะได้รับ	หน่วยงานรับผิดชอบหลัก
				2561 (บาท)	2562 (บาท)	2563 (บาท)	2564 (บาท)	2565 (บาท)			
19	โครงการติดตั้งสัญญาณโทรศัพท์ (บริเวณจุดเสี่ยงภายในหมู่บ้าน) หมู่ที่ 1	เพื่อความปลอดภัยในการคมนาคม	ถนนบริเวณทางร่วม ทางแยก และในบริเวณชุมชน	-	-	-	200,000	200,000	ประชาชนมีความปลอดภัยในการคมนาคม	กองช่าง	
20	โครงการก่อสร้างถนนลาดยาง (คู่มือกลางจนถึงบ้านนางแมว) หมู่ที่ 2 (กิจการนอกเขต)	เพื่อให้ประชาชนมีกิจกรรมคมนาคมสะดวกรวดเร็ว และปลอดภัย	กว้าง 6 เมตร ยาว 1,000 เมตร	-	-	-	2,000,000	2,000,000	จำนวนถนนที่เพิ่มขึ้นและมีความสะดวกสบายเพิ่มมากขึ้น	กองช่าง	
21	โครงการก่อสร้างถนนลาดยาง (สายบ้านนางแมวจังหวัดบ้านนาเยียม) หมู่ที่ 2 (กิจการนอกเขต)	เพื่อให้ประชาชนมีกิจกรรมคมนาคมสะดวกรวดเร็ว และปลอดภัย	กว้าง 6 เมตร ยาว 1,000 เมตร	-	-	-	2,000,000	2,000,000	จำนวนถนนที่เพิ่มขึ้นและมีความสะดวกสบายเพิ่มมากขึ้น	กองช่าง	
22	โครงการก่อสร้างถนนลาดยาง (บ้านเบ็ญถึงแยกนายเปือย) หมู่ที่ 2 (กิจการนอกเขต)	เพื่อให้ประชาชนมีกิจกรรมคมนาคมสะดวกรวดเร็ว และปลอดภัย	กว้าง 6 เมตร ยาว 600 เมตร	-	-	-	1,300,000	1,300,000	จำนวนถนนที่เพิ่มขึ้นและมีความสะดวกสบายเพิ่มมากขึ้น	กองช่าง	
23	โครงการก่อสร้างถนนลาดยาง (คู่มือหนองพิกทองถึงหมู่ 20) หมู่ที่ 2	เพื่อให้ประชาชนมีกิจกรรมคมนาคมสะดวกรวดเร็ว และปลอดภัย	กว้าง 6 เมตร ยาว 600 เมตร	-	-	-	1,300,000	1,300,000	จำนวนถนนที่เพิ่มขึ้นและมีความสะดวกสบายเพิ่มมากขึ้น	กองช่าง	
24	โครงการก่อสร้างถนนลาดยาง (สายหนองเสนถึงบ้านสูงสูง) หมู่ที่ 2 (กิจการนอกเขต)	เพื่อให้ประชาชนมีกิจกรรมคมนาคมสะดวกรวดเร็ว และปลอดภัย	กว้าง 6 เมตร ยาว 1,000 เมตร	-	-	-	2,000,000	2,000,000	จำนวนถนนที่เพิ่มขึ้นและมีความสะดวกสบายเพิ่มมากขึ้น	กองช่าง	
25	โครงการก่อสร้างถนนลาดยาง (บ้านสูงจนถึงบ้านนางแมว) หมู่ที่ 2 (กิจการนอกเขต)	เพื่อให้ประชาชนมีกิจกรรมคมนาคมสะดวกรวดเร็ว และปลอดภัย	กว้าง 6 เมตร ยาว 400 เมตร	-	-	-	800,000	800,000	จำนวนถนนที่เพิ่มขึ้นและมีความสะดวกสบายเพิ่มมากขึ้น	กองช่าง	
26	โครงการก่อสร้างถนนลาดยาง (คู่มือหนองกลางตง-แยกบ้านนายเปือย) หมู่ที่ 2 (กิจการนอกเขต)	เพื่อให้ประชาชนมีกิจกรรมคมนาคมสะดวกรวดเร็ว และปลอดภัย	กว้าง 6 เมตร ยาว 2,174 เมตร	-	-	-	1,160,000	1,160,000	จำนวนถนนที่เพิ่มขึ้นและมีความสะดวกสบายเพิ่มมากขึ้น	กองช่าง	
27	โครงการก่อสร้างถนนลาดยาง (คู่มือหนองกลางตง-แยกบ้านนายเปือย) หมู่ที่ 2 (กิจการนอกเขต)	เพื่อให้ประชาชนมีกิจกรรมคมนาคมสะดวกรวดเร็ว และปลอดภัย	กว้าง 6 เมตร ยาว 2,174 เมตร	-	-	-	5,200,000	5,200,000	จำนวนถนนที่เพิ่มขึ้นและมีความสะดวกสบายเพิ่มมากขึ้น	กองช่าง	
28	โครงการก่อสร้างถนนลาดยาง (จากหนองเสนสายบ้านสูงถึงบ้านนางแมว) หมู่ที่ 2 (กิจการนอกเขต)	เพื่อให้ประชาชนมีกิจกรรมคมนาคมสะดวกรวดเร็ว และปลอดภัย	กว้าง 6 เมตร ยาว 1,480 เมตร	-	-	-	3,000,000	3,000,000	จำนวนถนนที่เพิ่มขึ้นและมีความสะดวกสบายเพิ่มมากขึ้น	กองช่าง	

ที่	โครงการ	วัตถุประสงค์	เป้าหมาย (ผลผลิตของโครงการ)	งบประมาณและที่ผ่านมา					ตัวชี้วัด (KPI)	ผลที่คาดว่าจะได้รับ	หน่วยงาน รับผิดชอบหลัก
				2561 (บาท)	2562 (บาท)	2563 (บาท)	2564 (บาท)	2565 (บาท)			
29	โครงการก่อสร้างถนนหินคลุก (คุ่มหนองฟ้าทอง-ลำน้ำสงขล) หมู่ที่ 2	เพื่อให้ประชาชนมีการคมนาคมสะดวกรวดเร็ว	กว้าง 5 เมตร ยาว 1,400 เมตร	-	-	-	700,000	700,000	การสัญจรมีความสะดวกสบายและปลอดภัยมากขึ้น	ประชาชนในตำบลมีการคมนาคมที่สะดวกปลอดภัย	กองช่าง
30	โครงการก่อสร้างถนนลาดยาง (คุ่มหนองฟ้าทอง-ลำน้ำสงขล) หมู่ที่ 2	เพื่อให้ประชาชนมีการคมนาคมสะดวกรวดเร็ว	กว้าง 5 เมตร ยาว 1,400 เมตร	-	-	-	2,500,000	2,500,000	จำนวนถนนที่เพิ่มขึ้นและมีความสะดวกสบายเพิ่มขึ้น	ประชาชนในตำบลมีการคมนาคมที่สะดวกรวดเร็ว	กองช่าง
31	โครงการก่อสร้างถนนหินคลุก (บ้านนาขม-บ้านนาขมรงค์) หมู่ที่ 2 (กิจการนอกเขต)	เพื่อให้ประชาชนมีการคมนาคมสะดวกรวดเร็ว	กว้าง 4 ม. ยาว 400 ม.	-	-	-	120,000	120,000	การสัญจรมีความสะดวกสบายและปลอดภัยมากขึ้น	ประชาชนในตำบลมีการคมนาคมที่สะดวกปลอดภัย	กองช่าง
32	โครงการก่อสร้างถนนลาดยาง (คุ่มหนองกลาง) หมู่ที่ 2 (กิจการนอกเขต)	เพื่อให้ประชาชนมีการคมนาคมสะดวกรวดเร็ว	กว้าง 5 ม. ยาว 3,000 ม.	-	-	-	5,500,000	5,500,000	การสัญจรมีความสะดวกสบายและปลอดภัยมากขึ้น	ประชาชนในตำบลมีการคมนาคมที่สะดวกปลอดภัย	กองช่าง
33	โครงการก่อสร้างถนนลาดยาง (คุ่มหนองเสนนอก) หมู่ที่ 2 (กิจการนอกเขต)	เพื่อให้ประชาชนมีการคมนาคมสะดวกรวดเร็ว	กว้าง 5 ม. ยาว 350 ม.	-	-	-	600,000	600,000	การสัญจรมีความสะดวกสบายและปลอดภัยมากขึ้น	ประชาชนในตำบลมีการคมนาคมที่สะดวกปลอดภัย	กองช่าง
34	โครงการก่อสร้างถนนลาดยาง (บ้านหนองฝักเลนเชื่อมต่อระหว่างพื้นที่ อบต.ปากช่องกับพื้นที่ อบต.หนองย่างเสือ) หมู่ที่ 2 (กิจการนอกเขต)	เพื่อให้ประชาชนมีการคมนาคมสะดวกรวดเร็ว	กว้าง 5 เมตร ยาว 3,000 เมตร	-	-	-	6,300,000	6,300,000	การสัญจรมีความสะดวกสบายและปลอดภัยมากขึ้น	ประชาชนในตำบลมีการคมนาคมที่สะดวกปลอดภัย	กองช่าง
35	โครงการก่อสร้างถนนหินคลุก (บ้านหนองฝักเลนเชื่อมต่อระหว่างพื้นที่ อบต.ปากช่องกับพื้นที่ อบต.หนองย่างเสือ) หมู่ที่ 2 (กิจการนอกเขต)	เพื่อให้ประชาชนมีการคมนาคมสะดวกรวดเร็ว	กว้าง 5 เมตร ยาว 3,000 เมตร	-	-	-	1,200,000	1,200,000	การสัญจรมีความสะดวกสบายและปลอดภัยมากขึ้น	ประชาชนในตำบลมีการคมนาคมที่สะดวกปลอดภัย	กองช่าง
36	โครงการซ่อมแซมถนนหินคลุก (บ้านหนองฝักเลนเชื่อมต่อระหว่างพื้นที่ อบต.ปากช่องกับพื้นที่ อบต.หนองย่างเสือ) หมู่ที่ 2 (กิจการนอกเขต)	เพื่อให้ประชาชนมีการคมนาคมสะดวกรวดเร็ว	กว้าง 5 เมตร ยาว 3,000 เมตร	-	-	-	1,200,000	1,200,000	การสัญจรมีความสะดวกสบายและปลอดภัยมากขึ้น	ประชาชนในตำบลมีการคมนาคมที่สะดวกปลอดภัย	กองช่าง

ที่	โครงการ	วัตถุประสงค์	เป้าหมาย (ผลผลิตของโครงการ)	งบประมาณและที่ผ่านมา					ตัวชี้วัด (KPI)	ผลที่คาดว่าจะได้รับ	หน่วยงาน รับผิดชอบหลัก
				2561 (บาท)	2562 (บาท)	2563 (บาท)	2564 (บาท)	2565 (บาท)			
37	โครงการซ่อมแซมถนนหินคลุก (บริเวณสายหนองกลางดงเชื่อมต่อระหว่างพื้นที่ อบต.ปากช่องกับพื้นที่ อบต.หนองข่างสี) (กิจกรรมนอกเขต) หมู่ที่ 2	เพื่อให้ประชาชนมีการคมนาคมสะดวกรวดเร็ว	กว้าง 6 เมตร ยาว 925 เมตร	-	-	500,000	500,000	500,000	การสัญจรมีความสะดวกสบายและปลอดภัยมากขึ้น	ประชาชนในตำบลมีการคมนาคมที่สะดวกปลอดภัย	กองช่าง
38	โครงการซ่อมแซมถนนหินคลุก (บริเวณบ้านม่วง-แยกบ้านพรหมพุดเชื่อมต่อระหว่างพื้นที่ อบต.ปากช่องกับพื้นที่ อบต.หนองข่างสี) หมู่ที่ 2 (กิจกรรมนอกเขต)	เพื่อให้ประชาชนมีการคมนาคมสะดวกรวดเร็ว	กว้าง 6 เมตร ยาว 600 เมตร	-	-	500,000	500,000	500,000	การสัญจรมีความสะดวกสบายและปลอดภัยมากขึ้น	ประชาชนในตำบลมีการคมนาคมที่สะดวกปลอดภัย	กองช่าง
39	โครงการซ่อมแซมถนนหินคลุก (บริเวณสายบ้านดูสูงเชื่อมต่อระหว่างพื้นที่ อบต.ปากช่องกับพื้นที่ อบต.หนองข่างสี) หมู่ที่ 2 (กิจกรรมนอกเขต)	เพื่อให้ประชาชนมีการคมนาคมสะดวกรวดเร็ว	กว้าง 5 เมตร ยาว 3,000 เมตร	-	-	700,000	700,000	700,000	การสัญจรมีความสะดวกสบายและปลอดภัยมากขึ้น	ประชาชนในตำบลมีการคมนาคมที่สะดวกปลอดภัย	กองช่าง
40	โครงการซ่อมแซมถนนหินคลุก (บ้านหนองพิกทอง-หมู่ 6) หมู่ที่ 2	เพื่อให้ประชาชนมีการคมนาคมสะดวกรวดเร็ว และปลอดภัย	กว้าง 4 เมตร ยาว 700 เมตร	-	-	300,000	300,000	300,000	การคมนาคมมีความสะดวกและปลอดภัยเพิ่มขึ้นมากขึ้น	ประชาชนในตำบลมีการคมนาคมที่สะดวกรวดเร็วและปลอดภัย	กองช่าง
41	โครงการซ่อมแซมถนนหินคลุก (เส้นหนองพิกทอง-สำนักสงฆ์) หมู่ที่ 2	เพื่อให้ประชาชนมีการคมนาคมสะดวกรวดเร็ว	กว้าง 5 เมตร ยาว 1,400 เมตร	-	-	700,000	700,000	700,000	การสัญจรมีความสะดวกสบายและปลอดภัยมากขึ้น	ประชาชนในตำบลมีการคมนาคมที่สะดวกปลอดภัย	กองช่าง
42	โครงการซ่อมสร้างถนนลาดยาง (เส้นหนองเสนนอก) หมู่ที่ 2 (กิจกรรมนอกเขต)	เพื่อให้ประชาชนมีการคมนาคมสะดวกรวดเร็ว	กว้าง 5 ม. ยาว 1,000 ม.	-	-	1,500,000	1,500,000	1,500,000	การสัญจรมีความสะดวกสบายและปลอดภัยมากขึ้น	ประชาชนในตำบลมีการคมนาคมที่สะดวกปลอดภัย	กองช่าง
43	โครงการซ่อมสร้างถนนลาดยาง (เส้นกลางบ้าน) หมู่ที่ 2 (กิจกรรมนอกเขต)	เพื่อให้ประชาชนมีการคมนาคมสะดวกรวดเร็ว	กว้าง 5 ม. ยาว 500 ม.	-	-	900,000	900,000	900,000	การสัญจรมีความสะดวกสบายและปลอดภัยมากขึ้น	ประชาชนในตำบลมีการคมนาคมที่สะดวกปลอดภัย	กองช่าง
44	โครงการวางท่อระบายน้ำ (บริเวณแยกทางบ้านพรหมพุด) หมู่ที่ 2 (กิจกรรมนอกเขต)	เพื่อบรรเทาความเดือดร้อนของประชาชนเรื่องน้ำท่วม	วางท่อระบายน้ำ ท่อเรียง 2 แถว	-	-	60,000	60,000	60,000	จำนวนรางระบายน้ำที่เพิ่มมากขึ้น	เพื่อบรรเทาความเดือดร้อนของประชาชนเรื่องน้ำท่วม	กองช่าง

ที่	โครงการ	วัตถุประสงค์	เป้าหมาย (ผลผลิตของโครงการ)	งบประมาณและที่เข้ามา					คำชี้แจง (KPI)	ผลที่คาดว่าจะได้รับ	หน่วยงาน รับผิดชอบหลัก
				2561 (บาท)	2562 (บาท)	2563 (บาท)	2564 (บาท)	2565 (บาท)			
45	โครงการก่อสร้างห้องสมุดเสริมบริเวณ ฝ่ายน้ำล้นบ้านหนองผักเสี้ยน หมู่ที่ 2 (กิจการนอกเขต)	เพื่อบรรเทาความเดือดร้อน ของประชาชนเรื่องน้ำท่วม	กว้าง 5 ม. ยาว 500 ม.	-	-	-	1,200,000 (บาท)	1,200,000 (บาท)	จำนวนราษฎรขยายที่เพิ่ม มากขึ้น	เพื่อบรรเทาความ เดือดร้อนของประชาชน เรื่องน้ำท่วม	กองช่าง
46	โครงการก่อสร้างบ่อบาดาลพร้อม (บริเวณไร่นาสำราญ) หมู่ที่ 2 (กิจการนอกเขต)	เพื่อความปลอดภัยในการ คมนาคม	ก่อสร้างบ่อบาดาลพร้อม ท่อ PVC 6 นิ้ว พร้อมซีเมนต์	-	-	-	300,000 (บาท)	300,000 (บาท)	เพื่อความปลอดภัยในการ คมนาคม	เพื่อความปลอดภัยในการ คมนาคม	กองช่าง
47	โครงการก่อสร้างบ่อบาดาลพร้อม (บริเวณไร่นาสำราญ) หมู่ที่ 2 (กิจการ นอกเขต)	เพื่อความปลอดภัยในการ คมนาคม	ก่อสร้างบ่อบาดาลพร้อม ท่อ PVC 6 นิ้ว พร้อมซีเมนต์	-	-	-	300,000 (บาท)	300,000 (บาท)	เพื่อความปลอดภัยในการ คมนาคม	เพื่อความปลอดภัยในการ คมนาคม	กองช่าง
48	โครงการก่อสร้างบ่อบาดาล (บริเวณไร่นา นายสมนึก จันทร์ระสี) หมู่ที่ 2 (กิจการนอกเขต)	เพื่อให้ประชาชนมีน้ำสำหรับ อุปโภค-บริโภค	วางท่อ Q 6 นิ้ว พร้อมซีเมนต์	-	-	-	150,000 (บาท)	150,000 (บาท)	ประชาชนมีน้ำสำหรับ อุปโภค-บริโภค	ประชาชนมีน้ำสำหรับ อุปโภค-บริโภค	กองช่าง
49	โครงการก่อสร้างระบบประปา (บริเวณ ไร่ข้างฉลุย) หมู่ที่ 2 (กิจการนอกเขต)	เพื่อให้ประชาชนมีน้ำสำหรับ อุปโภค-บริโภค	เจาะบ่อบาดาล พร้อมติดตั้ง ประปาขนาดความจุ 15 ลบ.ม.	-	-	-	450,000 (บาท)	450,000 (บาท)	ประชาชนมีน้ำสำหรับ อุปโภค-บริโภค	ประชาชนมีน้ำสำหรับ อุปโภค-บริโภค	กองช่าง
50	โครงการซ่อมแซมเปลี่ยนท่อประปา (บ้านหนองสนมเอก - บ้านนายปาน) หมู่ที่ 2 (กิจการนอกเขต)	เพื่อให้ประชาชนมีน้ำสำหรับ อุปโภค-บริโภค	ซ่อมแซมเปลี่ยนท่อประปาเป็น 2 นิ้ว	-	-	-	300,000 (บาท)	300,000 (บาท)	ประชาชนมีน้ำสำหรับ อุปโภค-บริโภค	ประชาชนมีน้ำสำหรับ อุปโภค-บริโภค	กองช่าง
51	โครงการขุดลอกฝาย (ฝายน้ำล้นหนอง ผักเสี้ยน) หมู่ที่ 2 (กิจการนอกเขต)	เพื่อบรรเทาความเดือดร้อน ของประชาชนเรื่องน้ำท่วม	ขุดลอกฝาย	-	-	-	300,000 (บาท)	300,000 (บาท)	บรรเทาความเดือดร้อน ของประชาชนเรื่องน้ำท่วม	บรรเทาความเดือดร้อน ของประชาชนเรื่องน้ำท่วม	กองช่าง
52	โครงการขุดลอกคลอง (บ้านค้อสี - บ้านนางลำไย) หมู่ที่ 2 (กิจการนอกเขต)	เพื่อบรรเทาความเดือดร้อน ของประชาชนเรื่องน้ำท่วม	ขุดลอกคลอง	-	-	-	300,000 (บาท)	300,000 (บาท)	บรรเทาความเดือดร้อน ของประชาชนเรื่องน้ำท่วม	บรรเทาความเดือดร้อน ของประชาชนเรื่องน้ำท่วม	กองช่าง
53	โครงการขุดลอกคลอง (บ้าน หนองลาน - บ้านนายศรี) หมู่ที่ 2 (กิจการนอก เขต)	เพื่อบรรเทาความเดือดร้อน ของประชาชนเรื่องน้ำท่วม	ขุดลอกคลอง	-	-	-	300,000 (บาท)	300,000 (บาท)	บรรเทาความเดือดร้อน ของประชาชนเรื่องน้ำท่วม	บรรเทาความเดือดร้อน ของประชาชนเรื่องน้ำท่วม	กองช่าง
54	โครงการจัดตั้งป้ายชื่อหมู่บ้าน และป้ายเขตที่แม่น้ำเส้นทาง หมู่ที่ 2	เพื่อบอกชื่อหมู่บ้านและ สถานที่ภายในหมู่บ้าน	ประชาชนได้รับความสะดวกใน การสัญจรและติดต่อ	-	-	-	30,000 (บาท)	30,000 (บาท)	มีความสะดวกสบายเพิ่ม มากขึ้นในการสัญจรและ ติดต่อ	ประชาชนได้รับความ สะดวกในการสัญจรและ ติดต่อ	กองช่าง

ที่	โครงการ	วัตถุประสงค์	เป้าหมาย (ผลผลิตของโครงการ)	งบประมาณและที่ผ่านมา					ตัวชี้วัด (KPI)	ผลที่คาดว่าจะได้รับ	หน่วยงานรับผิดชอบหลัก
				2561 (บาท)	2562 (บาท)	2563 (บาท)	2564 (บาท)	2565 (บาท)			
55	โครงการที่เสด็จราชรถพร้อมติดตั้งปุ่มสะท้อนแสง (เสด็จกลางบ้าน) หมู่ที่ 2	เพื่อให้ประชาชน มีการคมนาคมสะดวกรวดเร็ว และปลอดภัย	ดีเสด็จราชรถบน พร้อมติดตั้งปุ่มสะท้อนแสง	-	-	-	200,000	200,000	การคมนาคมมีความสะดวกและปลอดภัยเพิ่มขึ้น	ประชาชนในตำบลมีการคมนาคมที่สะดวกรวดเร็ว และปลอดภัย	กองช่าง
56	โครงการที่เสด็จราชรถบน (เสด็จกลางบ้าน) หมู่ที่ 2	เพื่อให้ประชาชน มีการคมนาคมสะดวกรวดเร็ว และปลอดภัย	ดีเสด็จราชรถบน	-	-	-	100,000	100,000	การคมนาคมมีความสะดวกและปลอดภัยเพิ่มขึ้น	ประชาชนในตำบลมีการคมนาคมที่สะดวกรวดเร็ว และปลอดภัย	กองช่าง
57	โครงการติดตั้งปุ่มสะท้อนแสง (เสด็จกลางบ้าน) หมู่ที่ 2	เพื่อให้ประชาชน มีการคมนาคมสะดวกรวดเร็ว และปลอดภัย	ติดตั้งปุ่มสะท้อนแสง	-	-	-	100,000	100,000	การคมนาคมมีความสะดวกและปลอดภัยเพิ่มขึ้น	ประชาชนในตำบลมีการคมนาคมที่สะดวกรวดเร็ว และปลอดภัย	กองช่าง
58	โครงการติดตั้งสัญญาณไฟกระพริบ (บริเวณจุดเสี่ยงภายในหมู่บ้าน) หมู่ที่ 2	เพื่อความปลอดภัยในการคมนาคม	ถนนบริเวณทางร่วม ทางแยก และในบริเวณชุมชน	-	-	-	200,000	200,000	ประชาชนมีความปลอดภัยในการคมนาคม	ประชาชนมีความปลอดภัยในการคมนาคม	กองช่าง
59	โครงการก่อสร้าง ศพด. หมู่ที่ 2	เพื่อให้มีสถานที่ดูแล และรับเลี้ยงเด็กกำพร้าวัยเรียน	กว้าง 12 เมตร ยาว 12 เมตร	-	-	-	1,500,000	1,500,000	มีสถานที่ดูแล และรับเลี้ยงเด็กกำพร้าวัยเรียน	มีสถานที่ดูแล และรับเลี้ยงเด็กกำพร้าวัยเรียน	กองช่าง
60	โครงการก่อสร้างถนน คสล.(บริเวณทางเข้าราชประชา) หมู่ที่ 3	เพื่อให้ประชาชนมีการคมนาคมสะดวกรวดเร็ว และปลอดภัย	กว้าง 6 เมตร ยาว 500 เมตร	-	-	-	1,650,000	1,650,000	จำนวนถนนที่เพิ่มขึ้นและมีความสะดวกสบายเพิ่มขึ้น	ประชาชนในตำบลมีการคมนาคมที่สะดวกรวดเร็ว	กองช่าง
61	โครงการก่อสร้างถนนลาดยาง (ซอยรชชโย) หมู่ที่ 3	เพื่อให้ประชาชนมีการคมนาคมสะดวกรวดเร็ว	กว้าง 4 ม. ยาว 150 ม.	-	-	-	200,000	200,000	การสัญจรมีความสะดวกสบายและปลอดภัยมากขึ้น	ประชาชนในตำบลมีการคมนาคมที่สะดวกปลอดภัย	กองช่าง
62	โครงการก่อสร้างถนนลาดยาง (ซอย 10/1) หมู่ที่ 3	เพื่อให้ประชาชนมีการคมนาคมสะดวกรวดเร็ว	กว้าง 4 ม. ยาว 100 ม.	-	-	-	150,000	150,000	การสัญจรมีความสะดวกสบายและปลอดภัยมากขึ้น	ประชาชนในตำบลมีการคมนาคมที่สะดวกปลอดภัย	กองช่าง
63	โครงการก่อสร้างถนนลาดยาง (ซอย ร่มเย็น 2) หมู่ที่ 3	เพื่อให้ประชาชนมีการคมนาคมสะดวกรวดเร็ว	กว้าง 4 ม. ยาว 80 ม.	-	-	-	1,500,000	1,500,000	การสัญจรมีความสะดวกสบายและปลอดภัยมากขึ้น	ประชาชนในตำบลมีการคมนาคมที่สะดวกปลอดภัย	กองช่าง
64	โครงการก่อสร้างถนน คสล. (ข.หน้าบ้านนางจันทน์เพ็ญ) หมู่ที่ 3	เพื่อให้ประชาชนมีการคมนาคมสะดวกรวดเร็ว	กว้าง 3 ม. ยาว 40 ม.	-	-	-	100,000	100,000	การสัญจรมีความสะดวกสบายและปลอดภัยมากขึ้น	ประชาชนในตำบลมีการคมนาคมที่สะดวกปลอดภัย	กองช่าง
65	โครงการซ่อมสร้างถนนลาดยาง (บริเวณทางเข้าราชประชา) หมู่ที่ 3	เพื่อให้ประชาชนมีการคมนาคมสะดวก ปลอดภัย	กว้าง 5 เมตร ยาว 1,500 เมตร	-	-	-	2,000,000	2,000,000	การสัญจรมีความสะดวกสบายและปลอดภัยมากขึ้น	ประชาชนในตำบลมีการคมนาคมที่สะดวกปลอดภัย	กองช่าง

ที่	โครงการ	วัตถุประสงค์	เป้าหมาย (ผลผลิตของโครงการ)	งบประมาณและที่ผ่านมา					ตัวชี้วัด (KPI)	ผลที่คาดว่าจะได้รับ	หน่วยงานรับผิดชอบหลัก
				2561 (บาท)	2562 (บาท)	2563 (บาท)	2564 (บาท)	2565 (บาท)			
66	โครงการซ่อมสร้างถนนลาดยาง (บริเวณทางเข้าราชประชา) หมู่ที่ 3	เพื่อให้ประชาชนมีกิจกรรมนันทนาการ และความปลอดภัย	กว้าง 6 เมตร ยาว 500 เมตร	-	-	1,000,000	1,000,000	การสัญจรมีความสะดวกสบายและปลอดภัยมากขึ้น	ประชาชนในตำบลมีการคมนาคมที่สะดวกปลอดภัย	กองช่าง	
67	โครงการซ่อมสร้างถนนลาดยาง (บ้านนางแม่) หมู่ที่ 3	เพื่อให้ประชาชนมีกิจกรรมนันทนาการ และความปลอดภัย	กว้าง 4 ม. ยาว 30 ม.	-	-	70,000	70,000	การสัญจรมีความสะดวกสบายและปลอดภัยมากขึ้น	ประชาชนในตำบลมีการคมนาคมที่สะดวกปลอดภัย	กองช่าง	
68	โครงการขยายไหล่ทางคอนกรีต (ตลอดเส้นทางบ้าน) หมู่ที่ 3	เพื่อให้ประชาชนมีกิจกรรมนันทนาการ และความปลอดภัย	กว้าง 15 ซม. ยาว 1,200 ม.	-	-	200,000	200,000	การสัญจรมีความสะดวกและปลอดภัย	ประชาชนในตำบลมีการคมนาคมที่สะดวกปลอดภัย	กองช่าง	
69	โครงการเจาะบ่อบาดาล (ซอย 9) หมู่ที่ 3	เพื่อให้ประชาชนมีน้ำสำหรับอุปโภค-บริโภค	เจาะบ่อบาดาล พร้อมติดตั้งปั๊มเมอร์ส	-	-	130,000	130,000	ประชาชนในตำบล มีน้ำสำหรับอุปโภค-บริโภค	ประชาชนในตำบล มีน้ำสำหรับอุปโภค-บริโภค	กองช่าง	
70	โครงการปรับปรุงภูมิทัศน์บริเวณศาลเจ้าพ่อ) หมู่ที่ 3	เพื่อสร้างภูมิทัศน์บริเวณศาลเจ้าพ่อให้สวยงาม	ปรับปรุงภูมิทัศน์บริเวณศาลเจ้าพ่อ	-	-	100,000	100,000	บริเวณศาลเจ้าพ่อมีความสะอาด สวยงาม	สะอาด สวยงาม	กองช่าง	
71	โครงการก่อสร้างถนนลาดยาง (ซอย 10 บ้านนาจอกล) หมู่ที่ 3	เพื่อให้ประชาชนมีกิจกรรมนันทนาการ และความปลอดภัย	กว้าง 4 ม. ยาว 300 ม.	-	-	500,000	500,000	การสัญจรมีความสะดวกสบายและปลอดภัยมากขึ้น	ประชาชนในตำบลมีการคมนาคมที่สะดวกปลอดภัย	กองช่าง	
72	โครงการก่อสร้างถนนลาดยาง (ซอย 10 บ้านนายสกล) หมู่ที่ 3	เพื่อให้ประชาชนมีกิจกรรมนันทนาการ และความปลอดภัย	กว้าง 4 ม. ยาว 100 ม.	-	-	150,000	150,000	การสัญจรมีความสะดวกสบายและปลอดภัยมากขึ้น	ประชาชนในตำบลมีการคมนาคมที่สะดวกปลอดภัย	กองช่าง	
73	โครงการซ่อมสร้างถนนลาดยาง (บริเวณซอย 6) หมู่ที่ 3	เพื่อให้ประชาชนมีกิจกรรมนันทนาการ และความปลอดภัย	กว้าง 4 ม. ยาว 250 ม.	-	-	500,000	500,000	การสัญจรมีความสะดวกสบายและปลอดภัยมากขึ้น	ประชาชนในตำบลมีการคมนาคมที่สะดวกปลอดภัย	กองช่าง	
74	โครงการซ่อมสร้างถนนลาดยาง (บริเวณซอย 8) หมู่ที่ 3	เพื่อให้ประชาชนมีกิจกรรมนันทนาการ และความปลอดภัย	กว้าง 4 ม. ยาว 200 ม.	-	-	300,000	300,000	การสัญจรมีความสะดวกสบายและปลอดภัยมากขึ้น	ประชาชนในตำบลมีการคมนาคมที่สะดวกปลอดภัย	กองช่าง	
75	โครงการวางท่อระบายน้ำ (บริเวณซอย 6) หมู่ที่ 3	เพื่อบรรเทาความเดือดร้อนของประชาชนเรื่องน้ำท่วม	วางท่อระบายน้ำ	-	-	500,000	500,000	จำนวนรางระบายน้ำที่เพิ่มมากขึ้น	บรรเทาความเดือดร้อนของประชาชนเรื่องน้ำท่วม	กองช่าง	
76	โครงการวางท่อระบายน้ำ (บริเวณซอยทาง 1) หมู่ที่ 3	เพื่อบรรเทาความเดือดร้อนของประชาชนเรื่องน้ำท่วม	วางท่อ ๑.6 เมตร ระยะทาง 100 เมตร	-	-	250,000	250,000	จำนวนท่อระบายน้ำที่เพิ่มมากขึ้น	เพื่อบรรเทาความเดือดร้อนของประชาชนเรื่องน้ำท่วม	กองช่าง	



ที่	โครงการ	วัตถุประสงค์	เป้าหมาย (ผลผลิตของโครงการ)	งบประมาณและที่รวมมา					ตัวชี้วัด (KPI)	ผลที่คาดว่าจะได้รับ	หน่วยงาน รับผิดชอบหลัก
				2561 (บาท)	2562 (บาท)	2563 (บาท)	2564 (บาท)	2565 (บาท)			
77	โครงการวางท่อระบายน้ำ(บริเวณซอย ศาลาลง 2) หมู่ที่ 3	เพื่อบรรเทาความเดือดร้อน ของประชาชนเรื่องน้ำท่วม	วางท่อ ๑.6 เมตร ระยะทาง 100 เมตร	-	-	-	250,000	250,000	จำนวนท่อระบายน้ำที่เพิ่ม มากขึ้น	เพื่อบรรเทาความ เดือดร้อนของประชาชน เรื่องน้ำท่วม	กองช่าง
78	โครงการวางท่อระบายน้ำ พร้อมบ่อ พักน้ำ (บริเวณซอยนายอนงค์) หมู่ที่ 3	เพื่อบรรเทาความเดือดร้อน ของประชาชนเรื่องน้ำท่วม	วางท่อ ค.ส.ล. เส้นผ่าน ศูนย์กลาง 0.40 เมตร ระยะทาง 250 เมตร พร้อมบ่อพัก ค.ส.ล.	-	-	-	400,000	400,000	จำนวนท่อระบายน้ำที่เพิ่ม มากขึ้น	เพื่อบรรเทาความ เดือดร้อนของประชาชน เรื่องน้ำท่วม	กองช่าง
79	โครงการก่อสร้างรางระบายน้ำ ค.ส.ล. (บริเวณเส้นกลางบ้าน) หมู่ที่ 3	เพื่อบรรเทาความเดือดร้อน ของประชาชนเรื่องน้ำท่วม	รางระบายน้ำขนาดกว้าง 0.60 เมตร ยาวรวม 500 เมตร	-	-	-	1,500,000	1,500,000	จำนวนท่อหรือรางระบายน้ำที่ เพิ่มมากขึ้น	เพื่อบรรเทาความ เดือดร้อนของประชาชน เรื่องน้ำท่วม	กองช่าง
80	โครงการก่อสร้างรางระบายน้ำ ค.ส.ล. (บริเวณเส้นเชื่อมระหว่างซอย) หมู่ที่ 3	เพื่อบรรเทาความเดือดร้อน ของประชาชนเรื่องน้ำท่วม	รางระบายน้ำขนาดกว้าง 0.60 เมตร ยาวรวม 300 เมตร	-	-	-	1,000,000	1,000,000	จำนวนท่อหรือรางระบายน้ำที่ เพิ่มมากขึ้น	เพื่อบรรเทาความ เดือดร้อนของประชาชน เรื่องน้ำท่วม	กองช่าง
81	โครงการวางท่อระบายน้ำ ค.ส.ล. (บริเวณซอยนายมงคล) หมู่ที่ 3	เพื่อบรรเทาความเดือดร้อน ของประชาชนเรื่องน้ำท่วม	วางท่อระบายน้ำ ค.ส.ล. ๑.6 เมตร	-	-	-	100,000	100,000	จำนวนท่อระบายน้ำที่เพิ่ม มากขึ้น	เพื่อบรรเทาความ เดือดร้อนของประชาชน เรื่องน้ำท่วม	กองช่าง
82	โครงการก่อสร้างวงเวียน (ทางเข้า สถานีวิจัยป่าช่อง มหาวิทยาลัยเกษตรศาสตร์) หมู่ที่ 3	เพื่อความปลอดภัยในการ คมนาคม	ก่อสร้างวงเวียน	-	-	-	100,000	100,000	เพื่อความปลอดภัยในการ คมนาคม	เพื่อความ คมนาคม	กองช่าง
83	โครงการซ่อมสร้างถนนผิวจราจรแบบ Asphaltic Concrete (ทางเข้าสถานี วิจัยป่าช่อง มหาวิทยาลัยเกษตรศาสตร์) หมู่ที่ 3	เพื่อความปลอดภัยในการ คมนาคม	กว้าง 6 เมตร ยาว 230 เมตร	-	-	-	500,000	500,000	เพื่อความปลอดภัยในการ คมนาคม	เพื่อความ คมนาคม	กองช่าง
84	โครงการขยายไหล่ทาง แบบ Asphaltic Concrete (ทางเข้าสถานี วิจัยป่าช่อง มหาวิทยาลัยเกษตรศาสตร์) หมู่ที่ 3	เพื่อความปลอดภัยในการ คมนาคม	กว้าง 2.50 เมตร ยาว 130 เมตร	-	-	-	150,000	150,000	เพื่อความปลอดภัยในการ คมนาคม	เพื่อความ คมนาคม	กองช่าง
85	โครงการติดตั้งถังดับเพลิง (สะพาน โป่งประทุน) หมู่ที่ 3	เพื่อความปลอดภัยในการ คมนาคม	ติดตั้งถังดับเพลิง	-	-	-	100,000	100,000	เพื่อความปลอดภัยในการ คมนาคม	เพื่อความ คมนาคม	กองช่าง
86	โครงการติดตั้งป้ายเตือนจราจร ภายในหมู่บ้าน หมู่ที่ 3	เพื่อความปลอดภัยในการ คมนาคม	ติดตั้งป้ายเตือนจราจร	-	-	-	100,000	100,000	เพื่อความปลอดภัยในการ คมนาคม	เพื่อความ คมนาคม	กองช่าง

ที่	โครงการ	วัตถุประสงค์	เป้าหมาย (ผลผลิตของโครงการ)	งบประมาณและที่มา					ตัวชี้วัด (KPI)	ผลลัพธ์ที่จะได้รับ	หน่วยงานรับผิดชอบหลัก
				2561 (บาท)	2562 (บาท)	2563 (บาท)	2564 (บาท)	2565 (บาท)			
87	โครงการติดตั้งอุปกรณ์ความปลอดภัยอย่างรวดเร็วภายในหมู่บ้าน หมู่ที่ 3	เพื่อความปลอดภัยในการคมนาคม	ติดตั้งสิ่งของความปลอดภัย	-	-	-	50,000	50,000	เพื่อความปลอดภัยในการคมนาคม	เพื่อความปลอดภัยในการคมนาคม	กองช่าง
88	โครงการติดตั้งป้ายชื่อหมู่บ้านไปรษณีย์ และป้ายแผนที่แนะนำเส้นทาง หมู่ที่ 3	เพื่อบอกชื่อหมู่บ้านและสถานที่ภายในหมู่บ้าน	ประชาชนได้รับความสะดวกในการสัญจรและติดต่อ	-	-	-	30,000	30,000	มีความสะดวกสบายเพิ่มมากขึ้นในการสัญจรและติดต่อ	ประชาชนได้รับความสะดวกในการสัญจรและติดต่อ	กองช่าง
89	โครงการติดตั้งจราจรถนนพร้อมติดตั้งปุ่มสะท้อนแสง (เส้นกลางบ้าน) หมู่ที่ 3	เพื่อให้ประชาชน มีการคมนาคมสะดวกรวดเร็ว และปลอดภัย	ติดตั้งจราจรถนน พร้อมติดตั้งปุ่มสะท้อนแสง	-	-	-	200,000	200,000	การคมนาคมมีความสะดวกและปลอดภัยเพิ่มขึ้น	ประชาชนในตำบลมีการคมนาคมที่สะดวกรวดเร็วและปลอดภัย	กองช่าง
90	โครงการติดตั้งจราจรถนน (เส้นกลางบ้าน) หมู่ที่ 3	เพื่อให้ประชาชน มีการคมนาคมสะดวกรวดเร็ว และปลอดภัย	ติดตั้งจราจรถนน	-	-	-	100,000	100,000	การคมนาคมมีความสะดวกและปลอดภัยเพิ่มขึ้น	ประชาชนในตำบลมีการคมนาคมที่สะดวกรวดเร็วและปลอดภัย	กองช่าง
91	โครงการติดตั้งปุ่มสะท้อนแสง (เส้นกลางบ้าน) หมู่ที่ 3	เพื่อให้ประชาชน มีการคมนาคมสะดวกรวดเร็ว และปลอดภัย	ติดตั้งปุ่มสะท้อนแสง	-	-	-	100,000	100,000	การคมนาคมมีความสะดวกและปลอดภัยเพิ่มขึ้น	ประชาชนในตำบลมีการคมนาคมที่สะดวกรวดเร็วและปลอดภัย	กองช่าง
92	โครงการติดตั้งสัญญาณไฟกระพริบ (บริเวณจุดเสี่ยงภายในหมู่บ้าน) หมู่ที่ 3	เพื่อความปลอดภัยในการคมนาคม	ถนนบริเวณทางร่วม ทางแยก และในบริเวณชุมชน	-	-	-	200,000	200,000	ประชาชนมีความปลอดภัยในการคมนาคม	ประชาชนมีความปลอดภัยในการคมนาคม	กองช่าง
93	โครงการก่อสร้างถนนลาดยางพร้อมบล็อกคอนกรีต (ขย 10 ต่อจากบ้านนายมงคล) หมู่ที่ 3	เพื่อให้ประชาชนมีการคมนาคมสะดวกรวดเร็ว	กว้าง 4 เมตร ยาว 100 เมตร	-	-	-	500,000	500,000	การสัญจรมีความสะดวกสบายและปลอดภัยมากขึ้น	ประชาชนในตำบลมีการคมนาคมที่สะดวกปลอดภัย	กองช่าง
94	โครงการก่อสร้างถนนลาดยาง (บ้านผู้ใหญ่สื่อเชื่อมบ้านปางโคง) หมู่ที่ 4	เพื่อให้ประชาชนมีการคมนาคมสะดวกรวดเร็ว	กว้าง 6 เมตร ยาว 1,800 เมตร	-	-	-	4,500,000	4,500,000	การสัญจรมีความสะดวกสบายและปลอดภัยมากขึ้น	ประชาชนในตำบลมีการคมนาคมที่สะดวกปลอดภัย	กองช่าง
95	โครงการซ่อมสร้างถนนลาดยาง(ซอยหลังเสนาสน์) หมู่ที่ 4	เพื่อให้ประชาชนมีการคมนาคมสะดวกรวดเร็ว	กว้าง 5 ม. ยาว 1,000 ม.	-	-	-	2,000,000	2,000,000	การสัญจรมีความสะดวกสบายและปลอดภัยมากขึ้น	ประชาชนในตำบลมีการคมนาคมที่สะดวกปลอดภัย	กองช่าง
96	โครงการก่อสร้างระบบประปา (บริเวณคุ้มกลางบ้าน) หมู่ที่ 4	เพื่อให้ประชาชนมีน้ำสำหรับอุปโภค-บริโภค	เจาะบ่อบาดาล พร้อมติดตั้งถังแชมเปญ ขนาด 15 ลบ.ม.	-	-	-	500,000	500,000	ประชาชนมีน้ำสำหรับอุปโภค-บริโภค	ประชาชนมีน้ำสำหรับอุปโภค-บริโภค	กองช่าง
97	โครงการก่อสร้างระบบประปาหมู่บ้าน (บริเวณคุ้มอุดมโชค 2) หมู่ที่ 4	เพื่อให้ประชาชนมีน้ำสำหรับอุปโภค-บริโภค	เจาะบ่อบาดาล พร้อมติดตั้งถังแชมเปญ ขนาด 15 ลบ.ม.	-	-	-	500,000	500,000	ประชาชนมีน้ำสำหรับอุปโภค-บริโภค	ประชาชนมีน้ำสำหรับอุปโภค-บริโภค	กองช่าง
98	โครงการก่อสร้างระบบประปาหมู่บ้าน (บริเวณคุ้มบ้านเหนือ) หมู่ที่ 4	เพื่อให้ประชาชนมีน้ำสำหรับอุปโภค-บริโภค	เจาะบ่อบาดาล พร้อมติดตั้งถังแชมเปญ ขนาด 15 ลบ.ม.	-	-	-	500,000	500,000	ประชาชนมีน้ำสำหรับอุปโภค-บริโภค	ประชาชนมีน้ำสำหรับอุปโภค-บริโภค	กองช่าง

ที่	โครงการ	วัตถุประสงค์	เป้าหมาย (ผลผลิตของโครงการ)	งบประมาณและที่ผ่านมา					ผลที่คาดว่าจะได้รับ	หน่วยงาน รับผิดชอบหลัก
				2561 (บาท)	2562 (บาท)	2563 (บาท)	2564 (บาท)	2565 (บาท)		
99	โครงการก่อสร้างรางระบายน้ำจากหน้าวัดคลองตาลอง ถึงแยกบ้าน ผอ. ครรชิต หมู่ที่ 4	เพื่อบรรเทาความเดือดร้อนของประชาชนเรื่องน้ำท่วม	รางระบายน้ำขนาดกว้าง 0.65 เมตร ระยะทาง 150 เมตร	-	-	-	500,000	500,000	เพื่อบรรเทาความเดือดร้อนของประชาชนเรื่องน้ำท่วม	กองช่าง
100	โครงการก่อสร้างรางระบายน้ำ ขยายหลังบ้านผู้ใหญ่ประมาณ สิ่งกันทักสิงบ้านผู้ช่วยเซียร์ หมู่ที่ 4	เพื่อบรรเทาความเดือดร้อนของประชาชนเรื่องน้ำท่วม	รางระบายน้ำขนาดกว้าง 0.65 เมตร ระยะทาง 200 เมตร	-	-	-	700,000	700,000	เพื่อบรรเทาความเดือดร้อนของประชาชนเรื่องน้ำท่วม	กองช่าง
101	โครงการก่อสร้างรางระบายน้ำ ขยายข้างโรงเรียนวัดบ้านไผ่ เริ่มจากทางซีกหน้าวัดบ้านไผ่มาถึงปากซอยบ้านป่า หมู่ที่ 4	เพื่อบรรเทาความเดือดร้อนของประชาชนเรื่องน้ำท่วม	รางระบายน้ำขนาดกว้าง 0.65 เมตร ระยะทาง 200 เมตร	-	-	-	700,000	700,000	เพื่อบรรเทาความเดือดร้อนของประชาชนเรื่องน้ำท่วม	กองช่าง
102	โครงการติดตั้งถังแชนแปงู (บริเวณหลังเขต) หมู่ที่ 4	เพื่อให้ประชาชนมีน้ำเพียงพอสำหรับอุปโภค-บริโภค	ติดตั้งถังแชนแปงู ขนาด 15 ลบ.ม.	-	-	-	250,000	250,000	ประชาชนมีน้ำเพียงพอสำหรับอุปโภค-บริโภค	กองช่าง
103	โครงการก่อสร้างระบบประปา (บริเวณหมู่หลังเขต) หมู่ที่ 4	เพื่อให้ประชาชนมีน้ำเพียงพอสำหรับอุปโภค-บริโภค	ก่อสร้างระบบประปาพร้อมติดตั้งถังแชนแปงู ขนาด 15 ลบ.ม.	-	-	-	400,000	400,000	ประชาชนมีน้ำเพียงพอสำหรับอุปโภค-บริโภค	กองช่าง
104	โครงการติดตั้งป้ายชื่อหมู่บ้านได้มีและป้ายแผนที่แนะนำเส้นทาง หมู่ที่ 4	เพื่อเอกอื้อหมู่บ้านและสถานที่ภายในหมู่บ้าน	ประชาชนได้รับความสะดวกในการสัญจรและติดต่อ	-	-	-	30,000	30,000	ประชาชนได้รับความสะดวกในการสัญจรและติดต่อ	กองช่าง
105	โครงการติดตั้งรางรถยนพร้อมติดตั้งปุ่มสะท้อนแสง (เส้นกลางบ้าน) หมู่ที่ 4	เพื่อให้ประชาชน มีการคมนาคมสะดวกรวดเร็ว และปลอดภัย	ติดตั้งรางรถยน พร้อมติดตั้งปุ่มสะท้อนแสง	-	-	-	200,000	200,000	ประชาชนในตำบลมีการคมนาคมที่สะดวกรวดเร็วและปลอดภัย	กองช่าง
106	โครงการติดตั้งรางรถยน (เส้นกลางบ้าน) หมู่ที่ 4	เพื่อให้ประชาชน มีการคมนาคมสะดวกรวดเร็ว และปลอดภัย	ติดตั้งรางรถยน	-	-	-	100,000	100,000	ประชาชนในตำบลมีการคมนาคมที่สะดวกรวดเร็วและปลอดภัย	กองช่าง
107	โครงการติดตั้งปุ่มสะท้อนแสง (เส้นกลางบ้าน) หมู่ที่ 4	เพื่อให้ประชาชน มีการคมนาคมสะดวกรวดเร็ว และปลอดภัย	ติดตั้งปุ่มสะท้อนแสง	-	-	-	100,000	100,000	ประชาชนในตำบลมีการคมนาคมที่สะดวกรวดเร็วและปลอดภัย	กองช่าง
108	โครงการติดตั้งสัญญาณไฟจราจร (บริเวณจุดสี่แยกภายในหมู่บ้าน) หมู่ที่ 4	เพื่อความปลอดภัยในการคมนาคม	ถนนบริเวณทางร่วม ทางแยก และในบริเวณชุมชน	-	-	-	200,000	200,000	ประชาชนมีความปลอดภัยในการคมนาคม	กองช่าง

ที่	โครงการ	วัตถุประสงค์	เป้าหมาย (ผลผลิตของโครงการ)	งบประมาณและที่ตามมา					ตัวชี้วัด (KPI)	ผลที่คาดว่าจะได้รับ	หน่วยงานรับผิดชอบหลัก
				2561 (บาท)	2562 (บาท)	2563 (บาท)	2564 (บาท)	2565 (บาท)			
109	โครงการก่อสร้างถนนลาดยาง (แยกบ้านไร่ทองสีถึงเขาเตบ) หมู่ที่ 5	เพื่อให้ประชาชนมีกิจกรรมสวดภาวนาเร็ว	กว้าง 5 เมตร ยาว 1,600 เมตร	-	-	-	3,400,000	3,400,000	การสัญจรมีความสะดวกปลอดภัย	ประชาชนในตำบลมีการคมนาคมที่สะดวกปลอดภัย	กองช่าง
110	โครงการก่อสร้างรางระบายน้ำ คล. (บริเวณหน้าบ้านนางพูนพวง) หมู่ที่ 5	เพื่อบรรเทาความเดือดร้อนของประชาชนเรื่องน้ำท่วม	ระยะทาง 200 ม.	-	-	-	500,000	500,000	จำนวนรางระบายน้ำที่เพิ่มมากขึ้น	บรรเทาความเดือดร้อนของประชาชนเรื่องน้ำท่วม	กองช่าง
111	โครงการก่อสร้างรางระบายน้ำ (เชื่อมต่อจากของเดิมจนถึงฟองไฝ่บ้านลุงบิด) หมู่ที่ 5	เพื่อบรรเทาความเดือดร้อนของประชาชนเรื่องน้ำท่วม	ระยะทาง 150 ม.	-	-	-	400,000	400,000	จำนวนรางระบายน้ำที่เพิ่มมากขึ้น	บรรเทาความเดือดร้อนของประชาชนเรื่องน้ำท่วม	กองช่าง
112	โครงการซ่อมแซมฝายน้ำล้น บ้านหนองมะค่า หมู่ที่ 5	เพื่อซ่อมแซมฝายน้ำล้น เนื่องจากมีน้ำไหลออกพื้นที่ไม่สามารถเก็บน้ำได้	ซ่อมแซมฝายน้ำล้น จำนวน 1 แห่ง	-	-	-	400,000	400,000	ฝายน้ำล้นไม่มีการรั่วซึม	ฝายน้ำล้นสามารถเก็บกักน้ำได้ไม่รั่วซึม	กองช่าง
113	โครงการซ่อมแซมสะพาน (บ้านหนองมะค่า) หมู่ที่ 5	เพื่อให้ประชาชน มีกิจกรรมสวดภาวนาเร็ว และปลอดภัย	ประชาชนที่สัญจรได้รับความปลอดภัย	-	-	-	500,000	500,000	มีความสะดวกและปลอดภัยเพิ่มมากขึ้น	ประชาชนเป็นตำบล มีการคมนาคมที่สะดวกรวดเร็วและปลอดภัย	กองช่าง
114	โครงการก่อสร้างขอยกราง (บริเวณฝายบ้านหนองมะค่า) หมู่ที่ 5	เพื่อให้ประชาชนมีสถานที่ทำกิจกรรม	คอนกรีต พร้อมทำราวกันตก กว้าง 3 ม.ยาว 16 ม.	-	-	-	360,000	360,000	สำหรับใช้ประโยชน์และทำกิจกรรมร่วมกันในชุมชน	ประชาชนมีสถานที่สำหรับใช้ประโยชน์และทำกิจกรรมร่วมกันในชุมชน	กองช่าง
115	โครงการติดตั้งป้ายชื่อหมู่บ้านหนองมะค่า และป้ายแผนที่แนะนำเส้นทาง หมู่ที่ 5	เพื่อออกชื่อหมู่บ้านและสถานที่ภายในหมู่บ้าน	ประชาชนได้รับความสะดวกในการสัญจรและติดต่อ	-	-	-	30,000	30,000	มีความสะดวกปลอดภัยเพิ่มมากขึ้นในการสัญจรและติดต่อ	ประชาชนได้รับความปลอดภัย	กองช่าง
116	โครงการติดตั้งรางรถถนนพร้อมติดตั้งปุ๋ยสะท้อนแสง (เส้นกลางบ้าน) หมู่ที่ 5	เพื่อให้ประชาชน มีกิจกรรมสวดภาวนาเร็ว และปลอดภัย	ติดตั้งรางรถถนน พร้อมติดตั้งปุ๋ยสะท้อนแสง	-	-	-	200,000	200,000	การคมนาคมมีความสะดวกและปลอดภัยเพิ่มมากขึ้น	ประชาชนในตำบลมีการคมนาคมที่สะดวกรวดเร็วและปลอดภัย	กองช่าง
117	โครงการติดตั้งรางรถถนน (เส้นกลางบ้าน) หมู่ที่ 5	เพื่อให้ประชาชน มีกิจกรรมสวดภาวนาเร็ว และปลอดภัย	ติดตั้งรางรถถนน	-	-	-	100,000	100,000	การคมนาคมมีความสะดวกและปลอดภัยเพิ่มมากขึ้น	ประชาชนในตำบลมีการคมนาคมที่สะดวกรวดเร็วและปลอดภัย	กองช่าง
118	โครงการติดตั้งปุ๋ยสะท้อนแสง (เส้นกลางบ้าน) หมู่ที่ 5	เพื่อให้ประชาชน มีกิจกรรมสวดภาวนาเร็ว และปลอดภัย	ติดตั้งปุ๋ยสะท้อนแสง	-	-	-	100,000	100,000	การคมนาคมมีความสะดวกและปลอดภัยเพิ่มมากขึ้น	ประชาชนในตำบลมีการคมนาคมที่สะดวกรวดเร็วและปลอดภัย	กองช่าง
119	โครงการติดตั้งสัญญาณไฟกระพริบ (บริเวณจุดเชื่อมต่อภายในหมู่บ้าน) หมู่ที่ 5	เพื่อความปลอดภัยในการคมนาคม	ถนนบริเวณทางร่วม ทางแยก และในบริเวณชุมชน	-	-	-	200,000	200,000	ประชาชนมีความปลอดภัยในการคมนาคม	ประชาชนมีความปลอดภัยในการคมนาคม	กองช่าง

ที่	โครงการ	วัตถุประสงค์	เป้าหมาย (ผลผลิตของโครงการ)	งบประมาณและที่ผ่านมา					ตัวชี้วัด (KPI)	ผลที่คาดว่าจะได้รับ	หน่วยงานรับผิดชอบหลัก
				2561 (บาท)	2562 (บาท)	2563 (บาท)	2564 (บาท)	2565 (บาท)			
120	โครงการก่อสร้างถนนลาดยาง (กลุ่มบ้านนายเขยเชิงทองทางหลวงแผ่นดิน) หมู่ที่ 6	เพื่อให้ประชาชนมีกิจกรรมสันทนาการอย่างรวดเร็ว	กว้าง 4 เมตร ยาว 900 เมตร	-	-	-	1,500,000	1,500,000	จำนวนถนนที่เพิ่มขึ้นและมีความสะดวกสบายเพิ่มขึ้น	ประชาชนในด้านบริการคมนาคมที่สะดวกรวดเร็ว	กองช่าง
121	โครงการก่อสร้างถนนลาดยาง (บ้านหนองใหญ่-หนองอีเพลอ) หมู่ที่ 6 (กิจการนอกเขต)	เพื่อให้ประชาชนมีกิจกรรมสันทนาการอย่างรวดเร็ว และปลอดภัย	กว้าง 6 เมตร ยาว 1,300 เมตร	-	-	-	3,000,000	3,000,000	จำนวนถนนที่เพิ่มขึ้นและมีความสะดวกสบายเพิ่มขึ้น	ประชาชนในด้านบริการคมนาคมที่สะดวกรวดเร็ว	กองช่าง
122	โครงการติดตั้งป้ายชื่อหมู่บ้านหนองอีเพลอ และป้ายแผนที่และนำเส้นทาง หมู่ที่ 6	เพื่อบอกชื่อหมู่บ้านและสถานที่ภายในหมู่บ้าน	ประชาชนได้รับความสะดวกในการสัญจรและติดต่อ	-	-	-	30,000	30,000	มีความสะดวกสบายเพิ่มขึ้น	ประชาชนในตำบลมีความสะดวกในการสัญจรและติดต่อ	กองช่าง
123	โครงการติดตั้งจราจรถนนพร้อมติดตั้งปุ่มสะท้อนแสง (เส้นกลางบ้าน) หมู่ที่ 6	เพื่อให้ประชาชน มีกิจกรรมสันทนาการอย่างรวดเร็ว และปลอดภัย	ติดตั้งจราจรถนน พร้อมติดตั้งปุ่มสะท้อนแสง	-	-	-	200,000	200,000	การคมนาคมมีความสะดวกและปลอดภัยเพิ่มขึ้น	ประชาชนในด้านบริการคมนาคมที่สะดวกรวดเร็วและปลอดภัย	กองช่าง
124	โครงการติดตั้งจราจรถนน (เส้นกลางบ้าน) หมู่ที่ 6	เพื่อให้ประชาชน มีกิจกรรมสันทนาการอย่างรวดเร็ว และปลอดภัย	ติดตั้งจราจรถนน	-	-	-	100,000	100,000	การคมนาคมมีความสะดวกและปลอดภัยเพิ่มขึ้น	ประชาชนในด้านบริการคมนาคมที่สะดวกรวดเร็วและปลอดภัย	กองช่าง
125	โครงการติดตั้งปุ่มสะท้อนแสง (เส้นกลางบ้าน) หมู่ที่ 6	เพื่อให้ประชาชน มีกิจกรรมสันทนาการอย่างรวดเร็ว และปลอดภัย	ติดตั้งปุ่มสะท้อนแสง	-	-	-	100,000	100,000	การคมนาคมมีความสะดวกและปลอดภัยเพิ่มขึ้น	ประชาชนในด้านบริการคมนาคมที่สะดวกรวดเร็วและปลอดภัย	กองช่าง
126	โครงการติดตั้งสัญญาณไฟกระพริบ (บริเวณจุดเสี่ยงภายในหมู่บ้าน) หมู่ที่ 6	เพื่อความปลอดภัยในการคมนาคม	ถนนบริเวณทางร่วม ทางแยก และในบริเวณชุมชน	-	-	-	200,000	200,000	ประชาชนมีความปลอดภัยในการคมนาคม	ประชาชนมีความปลอดภัยในการคมนาคม	กองช่าง
127	โครงการก่อสร้าง ศพต. หมู่ที่ 6	เพื่อให้มีสถานที่ดูแลและรับเลี้ยงเด็กกำพร้าวัยเรียน	กว้าง 12 เมตร ยาว 12 เมตร	-	-	-	1,500,000	1,500,000	มีสถานที่ดูแล และรับเลี้ยงเด็กกำพร้าวัยเรียน	มีสถานที่ดูแล และรับเลี้ยงเด็กกำพร้าวัยเรียน	กองช่าง
128	โครงการซ่อมแซมถนนคอนกรีต (ซอย 1 ทางเข้าวัด) หมู่ที่ 7	เพื่อให้ประชาชนมีกิจกรรมสันทนาการ ปลอดภัย	กว้าง 4 เมตร ยาว 95 เมตร	-	-	-	150,000	150,000	การสัญจรมีความสะดวกสบายและปลอดภัยมากขึ้น	ประชาชนในด้านบริการคมนาคมที่สะดวกปลอดภัย	กองช่าง
129	โครงการก่อสร้างถนน คสล. (บริเวณซอยบ้านนายเขย) หมู่ที่ 7	เพื่อให้ประชาชนมีกิจกรรมสันทนาการอย่างรวดเร็ว และปลอดภัย	กว้าง 4 เมตร ยาว 100 เมตร	-	-	-	300,000	300,000	จำนวนถนนที่เพิ่มขึ้นและมีความสะดวกสบายเพิ่มขึ้น	ประชาชนในด้านบริการคมนาคมที่สะดวกรวดเร็ว	กองช่าง
130	โครงการก่อสร้างบ่อคอนกรีต ข้ามคลอง ซอย3 หมู่ที่ 7	เพื่อให้ประชาชน มีกิจกรรมสันทนาการ ปลอดภัย	จำนวน 1 แห่ง ขนาดกว้าง 6 เมตร ยาว 8 เมตร	-	-	-	800,000	800,000	ประชาชนในตำบล มีการคมนาคมที่สะดวกปลอดภัย	ประชาชนในตำบล มีการคมนาคมที่สะดวกปลอดภัย	กองช่าง

ที่	โครงการ	วัตถุประสงค์	เป้าหมาย (ผลผลิตของโครงการ)	งบประมาณและที่ผ่านมา					ตัวชี้วัด (KPI)	ผลที่คาดว่าจะได้รับ	หน่วยงานรับผิดชอบหลัก
				2561 (บาท)	2562 (บาท)	2563 (บาท)	2564 (บาท)	2565 (บาท)			
131	โครงการติดตั้งประปา (ภายในหมู่บ้าน) หมู่ที่ 7 (บริเวณคุ้มเจ็ดสห) หมู่ที่ 7	เพื่อให้ประชาชนมีน้ำสำหรับอุปโภค-บริโภค	ติดตั้งประปาขนาดความจุ 15 ลบ.ม.	-	-	-	400,000	400,000	ประชาชนในตำบล มีน้ำสะอาดสำหรับอุปโภค-บริโภค	กองช่าง	
132	โครงการก่อสร้างระบบประปาหมู่บ้าน (บริเวณคุ้มเจ็ดสห) หมู่ที่ 7	เพื่อให้ประชาชนมีน้ำสำหรับอุปโภค-บริโภค	ติดตั้งประปาขนาดความจุ 15 ลบ.ม.	-	-	-	500,000	500,000	ประชาชนในตำบล มีน้ำสะอาดสำหรับอุปโภค-บริโภค	กองช่าง	
133	โครงการเจาะบ่อบาด (บริเวณบ้านนายหลมา) หมู่ที่ 7	เพื่อให้ประชาชนมีน้ำสำหรับอุปโภค-บริโภค	เจาะบ่อบาด	-	-	-	500,000	500,000	ประชาชนมีน้ำสำหรับอุปโภค-บริโภค	กองช่าง	
134	โครงการเจาะบ่อบาด (บริเวณซอย 2 บ้านผู้ใหญ่) หมู่ที่ 7	เพื่อให้ประชาชนมีน้ำสำหรับอุปโภค-บริโภค	เจาะบ่อบาด	-	-	-	400,000	400,000	ประชาชนมีน้ำสำหรับอุปโภค-บริโภค	กองช่าง	
135	โครงการเจาะบ่อบาด (ซอย 2 บ้านผู้ใหญ่) หมู่ที่ 7	เพื่อให้ประชาชนมีน้ำสำหรับอุปโภค-บริโภค	เจาะบ่อบาด พร้อมติดตั้งแซมบ่อกว 15 ลบ.ม.	-	-	-	130,000	130,000	ประชาชนในตำบล มีน้ำสำหรับอุปโภค-บริโภค	กองช่าง	
136	โครงการติดตั้งถังสุขาหมู่บ้าน (หนองหลวง และบ้านแม่ทิและน้ำเส้นทาง) หมู่ที่ 7	เพื่อป้องกันสุขอนามัยหมู่บ้านและสถานที่ภายในหมู่บ้าน	ประชาชนได้รับความสะดวกในการสัญจรและติดต่อ	-	-	-	30,000	30,000	มีความสะดวกสบายเพิ่มมากขึ้นในการสัญจรและติดต่อ	กองช่าง	
137	โครงการติดตั้งจากรถยนต์ (เส้นทาง) หมู่ที่ 7	เพื่อให้ประชาชน มีการคมนาคมสะดวกรวดเร็ว และปลอดภัย	ติดตั้งจากรถยนต์ พร้อมติดตั้งปุ๋ยสะท้อนแสง	-	-	-	200,000	200,000	การคมนาคมมีความสะดวกและปลอดภัยเพิ่มมากขึ้น	กองช่าง	
138	โครงการติดตั้งจากรถยนต์ (เส้นทาง) หมู่ที่ 7	เพื่อให้ประชาชน มีการคมนาคมสะดวกรวดเร็ว และปลอดภัย	ติดตั้งจากรถยนต์	-	-	-	100,000	100,000	การคมนาคมมีความสะดวกและปลอดภัยเพิ่มมากขึ้น	กองช่าง	
139	โครงการติดตั้งถังสุขาหมู่บ้าน (บริเวณคุ้มเจ็ดสห) หมู่ที่ 7	เพื่อให้ประชาชน มีการคมนาคมสะดวกรวดเร็ว และปลอดภัย	ติดตั้งถังสุขาหมู่บ้าน	-	-	-	100,000	100,000	การคมนาคมมีความสะดวกและปลอดภัยเพิ่มมากขึ้น	กองช่าง	
140	โครงการติดตั้งถังสุขาหมู่บ้าน (บริเวณคุ้มเจ็ดสห) หมู่ที่ 7	เพื่อให้ประชาชน มีการคมนาคมสะดวกรวดเร็ว และปลอดภัย	ถนนบริเวณพาหุร่วม ทางแยกและในบริเวณชุมชน	-	-	-	200,000	200,000	ประชาชนมีความปลอดภัยในการคมนาคม	กองช่าง	
141	โครงการติดตั้งถังสุขาหมู่บ้าน (บริเวณคุ้มเจ็ดสห) หมู่ที่ 7	เพื่อให้ประชาชน มีการคมนาคมสะดวกรวดเร็ว และปลอดภัย	ติดตั้งถังสุขา	-	-	-	200,000	200,000	ประชาชนมีความปลอดภัยในการคมนาคม	กองช่าง	
142	โครงการก่อสร้างถนนลาดยาง (ซอยบ้านดูดี) เชื่อมบ้านหนองตาแก้ว หมู่ที่ 8	เพื่อให้ประชาชนมีการคมนาคมสะดวกรวดเร็ว และปลอดภัย	กั๊ฟ 5 เมตร ยาว 2,500 เมตร	-	-	-	5,600,000	5,600,000	จำนวนถนนที่เพิ่มขึ้นและมีความสะดวกสบายเพิ่มมากขึ้น	กองช่าง	

ที่	โครงการ	วัตถุประสงค์	เป้าหมาย (ผลผลิตของโครงการ)	งบประมาณและที่ผ่านมา					ตัวชี้วัด (KPI)	ผลที่คาดว่าจะได้รับ	หน่วยงานรับผิดชอบหลัก
				2561 (บาท)	2562 (บาท)	2563 (บาท)	2564 (บาท)	2565 (บาท)			
143	โครงการก่อสร้างถนนลาดยาง (ซอย สมยาฟาร์ม) หมู่ที่ 8	เพื่อให้ประชาชนมีการคมนาคมสะดวกรวดเร็ว	กว้าง 5 ม. ยาว 300ม.	-	-	-	530,000	530,000	จำนวนถนนที่เพิ่มขึ้นและมีความสะดวกสบายเพิ่มมากขึ้น	ประชาชนในตำบลมีการคมนาคมที่สะดวกรวดเร็ว	กองช่าง
144	โครงการก่อสร้างถนนลาดยาง (ซอย บ้านลุงไพศาล) หมู่ที่ 8	เพื่อให้ประชาชนมีการคมนาคมสะดวกรวดเร็ว	กว้าง 4 ม. ยาว 1000ม.	-	-	-	1,400,000	1,400,000	จำนวนถนนที่เพิ่มขึ้นและมีความสะดวกสบายเพิ่มมากขึ้น	ประชาชนในตำบลมีการคมนาคมที่สะดวกรวดเร็ว	กองช่าง
145	โครงการก่อสร้างถนนลาดยาง (ซอย นายสมัย) หมู่ที่ 8	เพื่อให้ประชาชนมีการคมนาคมสะดวกรวดเร็ว	กว้าง 3 ม. ยาว 100ม.	-	-	-	200,000	200,000	จำนวนถนนที่เพิ่มขึ้นและมีความสะดวกสบายเพิ่มมากขึ้น	ประชาชนในตำบลมีการคมนาคมที่สะดวกรวดเร็ว	กองช่าง
146	โครงการติดตั้งป้ายชื่อหมู่บ้านหนองตาแก้ว และป้ายแนะนำเส้นทาง หมู่ที่ 8	เพื่อบอกชื่อหมู่บ้านและสถานที่ภายในหมู่บ้าน	ประชาชนได้รับความสะดวกในการสัญจรและติดต่อ	-	-	-	30,000	30,000	มีความสะดวกสบายเพิ่มมากขึ้นในการสัญจรและติดต่อ	ประชาชนได้รับความสะดวกในการสัญจรและติดต่อ	กองช่าง
147	โครงการติดตั้งจราจรถนนพร้อมติดตั้งป้ายสะท้อนแสง (เส้นกลางบ้าน) หมู่ที่ 8	เพื่อให้ประชาชน มีการคมนาคมสะดวกรวดเร็ว และปลอดภัย	ดีเส้นจราจรถนน พร้อมติดตั้งป้ายสะท้อนแสง	-	-	-	200,000	200,000	การคมนาคมมีความสะดวกและปลอดภัยเพิ่มมากขึ้น	ประชาชนในตำบลมีการคมนาคมที่สะดวกรวดเร็วและปลอดภัย	กองช่าง
148	โครงการดีเส้นจราจรถนน (เส้นกลางบ้าน) หมู่ที่ 8	เพื่อให้ประชาชน มีการคมนาคมสะดวกรวดเร็ว และปลอดภัย	ดีเส้นจราจรถนน	-	-	-	100,000	100,000	การคมนาคมมีความสะดวกและปลอดภัยเพิ่มมากขึ้น	ประชาชนในตำบลมีการคมนาคมที่สะดวกรวดเร็วและปลอดภัย	กองช่าง
149	โครงการติดตั้งป้ายสะท้อนแสง (เส้นกลางบ้าน) หมู่ที่ 8	เพื่อให้ประชาชน มีการคมนาคมสะดวกรวดเร็ว และปลอดภัย	ติดตั้งป้ายสะท้อนแสง	-	-	-	100,000	100,000	การคมนาคมมีความสะดวกและปลอดภัยเพิ่มมากขึ้น	ประชาชนในตำบลมีการคมนาคมที่สะดวกรวดเร็วและปลอดภัย	กองช่าง
150	โครงการติดตั้งสัญญาณไฟกระพริบ (บริเวณจุดเสี่ยงภายในหมู่บ้าน) หมู่ที่ 8	เพื่อความปลอดภัยในการคมนาคม	ถนนบริเวณทางร่วม ทางแยก และในบริเวณชุมชน	-	-	-	200,000	200,000	ประชาชนมีความปลอดภัยในการคมนาคม	ประชาชนมีความปลอดภัยในการคมนาคม	กองช่าง
151	โครงการซ่อมสร้างถนนลาดยาง ซอยแม่กล้า หมู่ที่ 9	เพื่อให้ประชาชนมีการคมนาคมสะดวก ปลอดภัย	กว้าง 3.5 เมตร ยาว 95 เมตร	-	-	-	140,000	140,000	การสัญจรมีความสะดวกสบายและปลอดภัยมากขึ้น	ประชาชนในตำบลมีการคมนาคมที่สะดวกปลอดภัย	กองช่าง
152	โครงการก่อสร้างคลื่นชะลอความเร็ว และติดตั้งป้ายจราจร หมู่ที่ 9	เพื่อชะลอความเร็ว	คลื่นชะลอความเร็วและป้ายจราจร	-	-	-	100,000	100,000	การสัญจรมีความปลอดภัยมากขึ้น	การสัญจรมีความปลอดภัยมากขึ้น	กองช่าง

ที่	โครงการ	วัตถุประสงค์	เป้าหมาย (ผลผลิตของโครงการ)	งบประมาณและที่ผ่านมา					ตัวชี้วัด (KPI)	ผลที่คาดว่าจะได้รับ	หน่วยงาน รับผิดชอบหลัก
				2561 (บาท)	2562 (บาท)	2563 (บาท)	2564 (บาท)	2565 (บาท)			
153	โครงการปรับปรุง ซ่อมแซมระบบประปา (บริเวณคุ้มตะวัณอก บ้านพ่อปิ่น) หมู่ที่ 9	เพื่อให้ประชาชนมีน้ำใช้ อุปโภค-บริโภค อย่างพอเพียง เนื่องจากน้ำประปาไม่ไหล และไหลไม่แรง	ปรับปรุงซ่อมแซมระบบประปา	-	-	-	300,000	300,000	ประชาชนในตำบล มีน้ำ สำหรับอุปโภค-บริโภค อย่างพอเพียง	ประชาชนในตำบล มีน้ำ สำหรับอุปโภค-บริโภค อย่างพอเพียง	กองช่าง
154	โครงการก่อสร้างระบบประปาหมู่บ้าน (กลุ่มกลางบ้าน) หมู่ที่ 9	เพื่อให้ประชาชนมีน้ำใช้ อุปโภค-บริโภค อย่างพอเพียง	เจาะบ่อบาดาล พร้อมติดตั้งถังแชมเปญ 15 ลบ.ม.	-	-	-	450,000	450,000	ประชาชนในตำบล มีน้ำ สำหรับอุปโภค-บริโภค อย่างพอเพียง	ประชาชนในตำบล มีน้ำ สำหรับอุปโภค-บริโภค อย่างพอเพียง	กองช่าง
155	โครงการก่อสร้างระบบประปาหมู่บ้าน (ขอยนายพิทักษ์ดี มก.ทุ่งนอก) หมู่ที่ 9	เพื่อให้ประชาชนมีน้ำใช้ อุปโภค-บริโภค อย่างพอเพียง	เจาะบ่อบาดาล พร้อมติดตั้งถังแชมเปญ 15 ลบ.ม.	-	-	-	450,000	450,000	ประชาชนในตำบล มีน้ำ สำหรับอุปโภค-บริโภค อย่างพอเพียง	ประชาชนในตำบล มีน้ำ สำหรับอุปโภค-บริโภค อย่างพอเพียง	กองช่าง
156	โครงการติดตั้งถังกรองจืดคนชวย หมู่ที่ 9	เพื่อความปลอดภัยในชีวิต และทรัพย์สิน	ติดตั้งถังกรองจืดบริเวณที่เป็นจุดเสี่ยง ทางแยก และแหล่งชุมชน	-	-	-	500,000	500,000	ประชาชนมีความปลอดภัยในชีวิตและทรัพย์สิน	ประชาชนมีความปลอดภัยในชีวิตและทรัพย์สิน	กองช่าง
157	โครงการขยายเขตสายตามสาย กุ่มจู้ หมู่ที่ 9	เพื่อให้ประชาชน สามารถรับฟังเสียงตามสายได้ทั่วถึง	ขยายเขตสายตามสาย	-	-	-	100,000	100,000	ประชาชนในตำบล สามารถรับฟังเสียงตามสายได้ทั่วถึง	ประชาชนในตำบล สามารถรับฟังเสียงตามสายได้ทั่วถึง	กองช่าง
158	โครงการติดตั้งป้ายชื่อหมู่บ้านแก้ว และป้ายแผนที่แนะนำเส้นทาง หมู่ที่ 9	เพื่อบอกชื่อหมู่บ้านและสถานที่ภายในหมู่บ้าน	ประชาชนได้รับความสะดวกในการสัญจรและติดต่อ	-	-	-	30,000	30,000	ประชาชนได้รับความสะดวกในการสัญจรและติดต่อ	ประชาชนได้รับความสะดวกในการสัญจรและติดต่อ	กองช่าง
159	โครงการติดตั้งจานทรานสปอนด์ติดตั้งเสาสะท้อนแสง (เส้นกลางบ้าน) หมู่ที่ 9	เพื่อให้ประชาชน มีการคมนาคมสะดวกรวดเร็ว และปลอดภัย	ติดตั้งจานทรานสปอนด์ติดตั้งเสาสะท้อนแสง	-	-	-	200,000	200,000	การคมนาคมมีความสะดวกและปลอดภัยเพิ่มขึ้นมากขึ้น	การคมนาคมมีความสะดวกและปลอดภัยเพิ่มขึ้นมากขึ้น	กองช่าง
160	โครงการติดตั้งจานทรานสปอนด์ (เส้นกลางบ้าน) หมู่ที่ 9	เพื่อให้ประชาชน มีการคมนาคมสะดวกรวดเร็ว และปลอดภัย	ติดตั้งจานทรานสปอนด์	-	-	-	100,000	100,000	การคมนาคมมีความสะดวกและปลอดภัยเพิ่มขึ้นมากขึ้น	การคมนาคมมีความสะดวกและปลอดภัยเพิ่มขึ้นมากขึ้น	กองช่าง
161	โครงการติดตั้งเสาสะท้อนแสง (เส้นกลางบ้าน) หมู่ที่ 9	เพื่อให้ประชาชน มีการคมนาคมสะดวกรวดเร็ว	ติดตั้งเสาสะท้อนแสง	-	-	-	200,000	200,000	มีความสะดวกและปลอดภัยเพิ่มขึ้นมากขึ้น	มีความสะดวกและปลอดภัยเพิ่มขึ้นมากขึ้น	กองช่าง
162	โครงการติดตั้งสัญญาณไฟกระพริบ (บริเวณจุดสี่แยกภายในหมู่บ้าน) หมู่ที่ 9	เพื่อความปลอดภัยในการคมนาคม	ถนนบริเวณทางร่วม ทางแยก และในบริเวณชุมชน	-	-	-	200,000	200,000	ประชาชนมีความปลอดภัยในการคมนาคม	ประชาชนมีความปลอดภัยในการคมนาคม	กองช่าง



ที่	โครงการ	วัตถุประสงค์	เป้าหมาย (ผลผลิตของโครงการ)	งบประมาณและที่ผ่านมา					ตัวชี้วัด (KPI)	ผลที่คาดว่าจะได้รับ	หน่วยงาน รับผิดชอบหลัก
				2561 (บาท)	2562 (บาท)	2563 (บาท)	2564 (บาท)	2565 (บาท)			
163	โครงการติดตั้งเครื่องหมายืดอน จราชอบมีวถน (ถนภายในหมู่บ้าน) หมู่ที่ 9	เพื่อความปลอดภัยในการ คมนาคม	ระยะ 200 ม.	-	-	100,000	100,000	100,000	ประชาชนในตำบล มีการ คมนาคมที่สะดวก และ ปลอดภัย	ประชาชนในตำบล มีการ คมนาคมที่สะดวก และ ปลอดภัย	กองช่าง
164	โครงการติดตั้งเครื่องหมายืดอน จราชอบมีวถน (เส้นกลางบ้าน) หมู่ที่ 9	เพื่อความปลอดภัยในการ คมนาคม	ระยะ 200 ม.	-	-	100,000	100,000	100,000	ประชาชนในตำบล มีการ คมนาคมที่สะดวก และ ปลอดภัย	ประชาชนในตำบล มีการ คมนาคมที่สะดวก และ ปลอดภัย	กองช่าง
165	โครงการก่อสร้างถนน คสล. (จากแยก หลักถึงสวนสน) หมู่ที่ 10	เพื่อให้ประชาชนมีการ คมนาคมสะดวกรวดเร็ว และ ปลอดภัย	กว้าง 5 เมตร ยาว 500 เมตร	-	-	1,100,000	1,100,000	1,100,000	จำนวนถนนที่เพิ่มขึ้นและมี มีความสะดวกสบายเพิ่ม มากขึ้น	ประชาชนในตำบลมีการ คมนาคมที่สะดวกรวดเร็ว	กองช่าง
166	โครงการก่อสร้างถนน คสล. (คุ้ม พัฒนา) หมู่ที่ 10	เพื่อให้ประชาชนมีการ คมนาคมสะดวกรวดเร็ว	กว้าง 4 เมตร ยาว 100 เมตร	-	-	300,000	300,000	300,000	จำนวนถนนที่เพิ่มขึ้นและมี มีความสะดวกสบายเพิ่ม มากขึ้น	ประชาชนในตำบลมีการ คมนาคมที่สะดวกรวดเร็ว	กองช่าง
167	โครงการก่อสร้างถนน คสล. (คุ้มพัฒนา ซอย 1) หมู่ที่ 10	เพื่อให้ประชาชนมีการ คมนาคมสะดวกรวดเร็ว	กว้าง 3.70 เมตร ยาว 30 เมตร	-	-	62,000	62,000	62,000	จำนวนถนนที่เพิ่มขึ้นและมี มีความสะดวกสบายเพิ่ม มากขึ้น	ประชาชนในตำบลมีการ คมนาคมที่สะดวกรวดเร็ว	กองช่าง
168	โครงการก่อสร้างถนน คสล. (คุ้มพัฒนา ซอย 2) หมู่ที่ 10	เพื่อให้ประชาชนมีการ คมนาคมสะดวกรวดเร็ว	กว้าง 3.70 เมตร ยาว 86 เมตร	-	-	175,000	175,000	175,000	จำนวนถนนที่เพิ่มขึ้นและมี มีความสะดวกสบายเพิ่ม มากขึ้น	ประชาชนในตำบลมีการ คมนาคมที่สะดวกรวดเร็ว	กองช่าง
169	โครงการก่อสร้างถนนหินคลุก (คุ้ม พัฒนา-คันัน) หมู่ที่ 10	เพื่อให้ประชาชนมีการ คมนาคมสะดวกรวดเร็ว	กว้าง 5 ม. ยาว 2,000 ม.	-	-	1,000,000	1,000,000	1,000,000	การสัญจรมีความ สะดวกสบายและ ปลอดภัยมากขึ้น	ประชาชนในตำบลมีการ คมนาคมที่สะดวก ปลอดภัย	กองช่าง
170	โครงการซ่อมสร้างถนนลาดยาง (จาก โครงการฤดูตะวัน 4 - โครงการฤดูตะวัน 1) หมู่ที่ 10	เพื่อให้ประชาชนมีการ คมนาคมสะดวก ปลอดภัย	กว้าง 5 เมตร ยาว 700 เมตร	-	-	1,500,000	1,500,000	1,500,000	การสัญจรมีความ สะดวกสบายและ ปลอดภัยมากขึ้น	ประชาชนในตำบลมีการ คมนาคมที่สะดวก ปลอดภัย	กองช่าง
171	โครงการซ่อมแซมถนน คสล. (คุ้ม พัฒนา) หมู่ที่ 10	เพื่อให้ประชาชนมีการ คมนาคมสะดวก ปลอดภัย	กว้าง 4 เมตร ยาว 200 เมตร	-	-	350,000	350,000	350,000	การสัญจรมีความ สะดวกสบายและ ปลอดภัยมากขึ้น	ประชาชนในตำบลมีการ คมนาคมที่สะดวก ปลอดภัย	กองช่าง
172	โครงการซ่อมสร้างถนนลาดยาง (คุ้ม เขานบนถึงเขตเทศบาล) หมู่ที่ 10	เพื่อให้ประชาชนมีการ คมนาคมสะดวก ปลอดภัย	กว้าง 6 เมตร ยาว 900 เมตร	-	-	2,300,000	2,300,000	2,300,000	การสัญจรมีความ สะดวกสบายและ ปลอดภัยมากขึ้น	ประชาชนในตำบลมีการ คมนาคมที่สะดวก ปลอดภัย	กองช่าง

ที่	โครงการ	วัตถุประสงค์	เป้าหมาย (ผลผลิตของโครงการ)	งบประมาณและที่ผ่านมา					ตัวชี้วัด (KPI)	ผลที่คาดว่าจะได้รับ	หน่วยงาน รับผิดชอบหลัก
				2561 (บาท)	2562 (บาท)	2563 (บาท)	2564 (บาท)	2565 (บาท)			
173	โครงการซ่อมแซมถนนหินคลุก (บริเวณคุ้มเขาคันเคียงเขตเทศบาล) หมู่ที่ 10	เพื่อให้ประชาชนมีกิจกรรมตามสะดวก ปลอดภัย	กว้าง 6 เมตร ยาว 900 เมตร	-	-	-	500,000	500,000	การสัญจรมีความสะดวกปลอดภัย	ประชาชนในตำบลมีการคมนาคมที่สะดวก ปลอดภัย	กองช่าง
174	โครงการก่อสร้างถนนลาดยาง (ปากทางภูชะวัน-ป้อมยาม) หมู่ที่ 10 (ไม่แน่ชัดว่าเป็นที่ส่วนบุคคลหรือสาธารณะ)	เพื่อให้ประชาชนมีกิจกรรมตามสะดวกรวดเร็ว	กว้าง 5 ม. ยาว 445 ม.	-	-	-	900,000	900,000	การสัญจรมีความสะดวกสบายและปลอดภัยมากขึ้น	ประชาชนในตำบลมีการคมนาคมที่สะดวก ปลอดภัย	กองช่าง
175	โครงการก่อสร้างท่อระบายน้ำ (บริเวณสามแยกคุ้มพัฒนา) หมู่ที่ 10	เพื่อบรรเทาความเดือดร้อนของประชาชนเรื่องน้ำท่วม	ก่อสร้างระบายน้ำ	-	-	-	50,000	50,000	จำนวนราษฎรขยายที่เพิ่มมากขึ้น	เพื่อบรรเทาความเดือดร้อนของประชาชนเรื่องน้ำท่วม	กองช่าง
176	โครงการขยายระบบประปาภูมิภาค (บริเวณกลุ่มท่าหมู) หมู่ที่ 10	เพื่อให้ประชาชนมีน้ำสำหรับอุปโภค-บริโภค	ขยายเขตระบบประปาภูมิภาค	-	-	-	250,000	250,000	ประชาชนในตำบล มีน้ำสำหรับอุปโภค-บริโภค	ประชาชนในตำบล มีน้ำสำหรับอุปโภค-บริโภค	กองช่าง
177	โครงการติดตั้งถังขยะเปียก (แยกถังเดิม คุ้มหน้าท่าหมู) หมู่ที่ 10	เพื่อให้ประชาชนมีน้ำใช้อุปโภค-บริโภค อย่างพอเพียง	ติดตั้งถังขยะเปียกถังเดิม จำนวน 1 ถัง	-	-	-	250,000	250,000	ประชาชนในตำบล มีน้ำสำหรับอุปโภค-บริโภค อย่างพอเพียง	ประชาชนในตำบล มีน้ำสำหรับอุปโภค-บริโภค อย่างพอเพียง	กองช่าง
178	โครงการติดตั้งรางจร (ภายในหมู่บ้าน) หมู่ที่ 10	เพื่อความปลอดภัยในการคมนาคม	ติดตั้งรางจรถนน	-	-	-	500,000	500,000	ประชาชนมีความปลอดภัยในการคมนาคม	ประชาชนมีความปลอดภัยในการคมนาคม	กองช่าง
179	โครงการติดตั้งป้ายชื่อหมู่บ้านหนองกะโถก และป้ายแผนที่แนะนำเส้นทาง หมู่ที่ 10	เพื่อบอกชื่อหมู่บ้านและสถานที่ภายในหมู่บ้าน	ประชาชนได้รับความสะดวกในการสัญจรและติดต่อ	-	-	-	30,000	30,000	มีความสะดวกสบายเพิ่มขึ้น ในการสัญจรและติดต่อ	ประชาชนได้รับความ สะดวกในการสัญจรและติดต่อ	กองช่าง
180	โครงการติดตั้งรางจรพร้อมติดตั้ง ปุ่มสะท้อนแสง (เส้นกลางบ้าน) หมู่ที่ 10	เพื่อให้ประชาชน มีกิจกรรมตามสะดวกรวดเร็ว และ ปลอดภัย	ติดตั้งรางจรถนน พร้อมติดตั้ง ปุ่มสะท้อนแสง	-	-	-	200,000	200,000	การคมนาคมมีความสะดวกและปลอดภัยเพิ่มขึ้น	ประชาชนในตำบลมีการคมนาคมที่สะดวกรวดเร็ว และปลอดภัย	กองช่าง
181	โครงการติดตั้งรางจรถนน (เส้นกลางบ้าน) หมู่ที่ 10	เพื่อให้ประชาชน มีกิจกรรมตามสะดวกรวดเร็ว และ ปลอดภัย	ติดตั้งรางจรถนน	-	-	-	100,000	100,000	การคมนาคมมีความ สะดวกและปลอดภัยเพิ่มขึ้น	ประชาชนในตำบลมีการคมนาคมที่สะดวกรวดเร็ว และปลอดภัย	กองช่าง
182	โครงการติดตั้งปุ่มสะท้อนแสง (เส้นกลางบ้าน) หมู่ที่ 10	เพื่อให้ประชาชน มีกิจกรรมตามสะดวกรวดเร็ว และ ปลอดภัย	ติดตั้งปุ่มสะท้อนแสง	-	-	-	100,000	100,000	การคมนาคมมีความ สะดวกและปลอดภัยเพิ่มขึ้น	ประชาชนในตำบลมีการคมนาคมที่สะดวกรวดเร็ว และปลอดภัย	กองช่าง

ที่	โครงการ	วัตถุประสงค์	เป้าหมาย (ผลผลิตของโครงการ)	งบประมาณและที่ผ่านมา					ตัวชี้วัด (KPI)	ผลที่คาดว่าจะได้รับ	หน่วยงานรับผิดชอบหลัก
				2561 (บาท)	2562 (บาท)	2563 (บาท)	2564 (บาท)	2565 (บาท)			
183	โครงการติดตั้งสัญญาณไฟกระพริบ (บริเวณจุดเสี่ยงภายในหมู่บ้าน) หมู่ที่ 10	เพื่อความปลอดภัยในการคมนาคม	ถนนบริเวณทางร่วม ทางแยก และในบริเวณชุมชน	-	-	-	200,000	200,000	ประชาชนมีความปลอดภัยในการคมนาคม	ประชาชนมีความปลอดภัยในการคมนาคม	กองช่าง
184	โครงการติดตั้งเครื่องหมายเตือนจราจรบนผิวถนน (สามแยกประปา - คุ่มพัฒนา) หมู่ที่ 10	เพื่อความปลอดภัยในการคมนาคม	ระยะ 200 ม.	-	-	-	100,000	100,000	ประชาชนในตำบล มีการคมนาคมที่สะดวกรวดเร็ว	ประชาชนในตำบล มีการคมนาคมที่สะดวกรวดเร็ว	กองช่าง
185	โครงการติดตั้งเครื่องหมายเตือนจราจรบนผิวถนน บริเวณคุ้มเจ้าตบ หมู่ที่ 10	เพื่อความปลอดภัยในการคมนาคม	ระยะ 200 ม.	-	-	-	100,000	100,000	ประชาชนในตำบล มีการคมนาคมที่สะดวกรวดเร็ว และปลอดภัย	ประชาชนในตำบล มีการคมนาคมที่สะดวกรวดเร็ว และปลอดภัย	กองช่าง
186	โครงการก่อสร้างลานกีฬา	ประชาชนในตำบล มีสถานที่สำหรับพักผ่อน และออกกำลังกาย	ก่อสร้างลานกีฬา	-	-	-	100,000	100,000	ประชาชนในตำบล มีสถานที่สำหรับพักผ่อน และออกกำลังกาย	ประชาชนในตำบล มีสถานที่สำหรับพักผ่อน และออกกำลังกาย	กองช่าง
187	โครงการติดตั้งเครื่องออกกำลังกาย (บริเวณศาลาประชาคมหมู่บ้าน) หมู่ที่ 10	ประชาชนในตำบล มีสถานที่สำหรับพักผ่อน และออกกำลังกาย	ติดตั้งเครื่องออกกำลังกาย	-	-	-	100,000	100,000	ประชาชนในตำบล มีสถานที่สำหรับพักผ่อน และออกกำลังกาย	ประชาชนในตำบล มีสถานที่สำหรับพักผ่อน และออกกำลังกาย	กองช่าง
188	โครงการติดตั้งป้ายชื่อหมู่บ้านปากช่อง และป้ายแนบที่แม่น้ำเส้นทาง หมู่ที่ 11	เพื่อบอกชื่อหมู่บ้านและสถานที่ภายในหมู่บ้าน	ประชาชนได้รับความสะดวกในการสัญจรและติดต่อ	-	-	-	30,000	30,000	มีความสะดวกสบายเพิ่มมากขึ้นในการสัญจรและติดต่อ	ประชาชนได้รับความสะดวกในการสัญจรและติดต่อ	กองช่าง
189	โครงการที่เส้นจราจรถนนพร้อมติดตั้งป้ายสะท้อนแสง (เส้นกลางบ้าน) หมู่ที่ 11	เพื่อให้ประชาชน มีการคมนาคมสะดวกรวดเร็ว และปลอดภัย	ที่เส้นจราจรถนน พร้อมติดตั้งป้ายสะท้อนแสง	-	-	-	200,000	200,000	การคมนาคมมีความสะดวกและปลอดภัยเพิ่มขึ้นมากขึ้น	ประชาชนในตำบลมีการคมนาคมที่สะดวกรวดเร็ว และปลอดภัย	กองช่าง
190	โครงการที่เส้นจราจรถนน (เส้นกลางบ้าน) หมู่ที่ 11	เพื่อให้ประชาชน มีการคมนาคมสะดวกรวดเร็ว และปลอดภัย	ที่เส้นจราจรถนน	-	-	-	100,000	100,000	การคมนาคมมีความสะดวกและปลอดภัยเพิ่มขึ้นมากขึ้น	ประชาชนในตำบลมีการคมนาคมที่สะดวกรวดเร็ว และปลอดภัย	กองช่าง
191	โครงการติดตั้งป้ายสะท้อนแสง (เส้นกลางบ้าน) หมู่ที่ 11	เพื่อให้ประชาชน มีการคมนาคมสะดวกรวดเร็ว และปลอดภัย	ติดตั้งป้ายสะท้อนแสง	-	-	-	100,000	100,000	การคมนาคมมีความสะดวกและปลอดภัยเพิ่มขึ้นมากขึ้น	ประชาชนในตำบลมีการคมนาคมที่สะดวกรวดเร็ว และปลอดภัย	กองช่าง
192	โครงการติดตั้งสัญญาณไฟกระพริบ (บริเวณจุดเสี่ยงภายในหมู่บ้าน) หมู่ที่ 11	เพื่อความปลอดภัยในการคมนาคม	ถนนบริเวณทางร่วม ทางแยก และในบริเวณชุมชน	-	-	-	200,000	200,000	ประชาชนมีความปลอดภัยในการคมนาคม	ประชาชนมีความปลอดภัยในการคมนาคม	กองช่าง

ที่	โครงการ	วัตถุประสงค์	เป้าหมาย (ผลผลิตของโครงการ)	งบประมาณแนบที่เข้ามา					ตัวชี้วัด (KPI)	ผลที่คาดว่าจะได้รับ	หน่วยงาน รับผิดชอบหลัก
				2561 (บาท)	2562 (บาท)	2563 (บาท)	2564 (บาท)	2565 (บาท)			
193	โครงการก่อสร้างสถานีวิทยุ อนาปนาระยะสั้น (บริเวณศาลาประชาคม) หมู่ที่ 11	ประชาชนในตำบล มีสถานีที่ สำหรับพักผ่อน และออกกำลังกาย	ก่อสร้างสถานีวิทยุ	-	-	-	300,000	300,000	ประชาชนในตำบล มี สถานีสำหรับพักผ่อน และออกกำลังกาย	กองช่าง	
194	โครงการก่อสร้างถนนคอนกรีต บริเวณ ถนนซอยเล็ก (ต่อจากเดิม) หมู่ที่ 12	เพื่อให้ประชาชนมีการ คมนาคมสะดวกรวดเร็ว และ ปลอดภัย	กว้าง 3 ม. ยาว 50 ม.	-	-	-	75,000	75,000	จำนวนถนนที่เพิ่มขึ้นและมี ความสะดวกสบายเพิ่ม มากขึ้น	กองช่าง	
195	โครงการก่อสร้างถนนลูกรัง (เพิ่มเติม จากเดิม บริเวณซอยพรมโพธิ์) หมู่ที่ 12	เพื่อให้ประชาชนมีการ คมนาคมสะดวกรวดเร็ว และ ปลอดภัย	กว้าง 5 ม. ยาวประมาณ 200 เมตร	-	-	-	100,000	100,000	จำนวนถนนที่เพิ่มขึ้นและมี ความสะดวกสบายเพิ่ม มากขึ้น	กองช่าง	
196	โครงการก่อสร้างถนนลูกรัง (เพิ่มเติม จากเดิม บริเวณซอยปทุม) หมู่ที่ 12	เพื่อให้ประชาชนมีการ คมนาคมสะดวกรวดเร็ว และ ปลอดภัย	กว้าง 3 เมตร ยาว 200 เมตร	-	-	-	60,000	60,000	จำนวนถนนที่เพิ่มขึ้นและมี ความสะดวกสบายเพิ่ม มากขึ้น	กองช่าง	
197	โครงการก่อสร้างถนนลาดยาง (บริเวณ ม.12 เขื่อน ม.10 เขาลาบ) หมู่ที่ 12	เพื่อให้ประชาชนมีการ คมนาคมสะดวกรวดเร็ว และ ปลอดภัย	กว้าง 5 เมตร ยาว 600 เมตร	-	-	-	1,500,000	1,500,000	จำนวนถนนที่เพิ่มขึ้นและมี ความสะดวกสบายเพิ่ม มากขึ้น	กองช่าง	
198	โครงการก่อสร้างรางลาดยาง(ถนนเชื่อมต่อ ถนนเดิมซอยพ้อมี อุบลันท์) หมู่ที่ 12	เพื่อให้ประชาชนมีการ คมนาคมสะดวกรวดเร็ว	กว้าง 4 เมตร ยาว 300 เมตร	-	-	-	500,000	500,000	จำนวนถนนที่เพิ่มขึ้นและมี ความสะดวกสบายเพิ่ม มากขึ้น	กองช่าง	
199	โครงการซ่อมแซมถนนทับคลอก (บริเวณซอยพ้อมี อุบลันท์) หมู่ที่ 12	เพื่อให้ประชาชนมีการ คมนาคมสะดวก ปลอดภัย	กว้าง 4 เมตร ยาว 300 เมตร	-	-	-	200,000	200,000	การสัญจรมีความ สะดวกสบายและ ปลอดภัยมากขึ้น	กองช่าง	
200	โครงการขุดลอกบึงน้ำ (ซอยผู้ช่วย ภิญญาภักษ์ ตั้งแต่บ้านนางสมคิด นิล ล้อม ถึงถนนใหญ่) หมู่ที่ 12	เพื่อปรับปรุงความเดือดร้อน ของประชาชนเรื่องน้ำท่วม	ประมาณ 500 เมตร	-	-	-	750,000	750,000	เพื่อบรรเทาความ เดือดร้อนของประชาชน เรื่องน้ำท่วม	กองช่าง	
201	โครงการเจาะบ่อบาด (แยกทางเข้า บ้านผู้ช่วยภิญญาภักษ์) หมู่ที่ 12	เพื่อให้ประชาชนมีน้ำสำหรับ อุปโภค-บริโภค (รองน้ำเสื่อ อินยอมยกที่ดินเป็นสาธารณะ)	เจาะบ่อบาด พร้อมติดตั้ง แผงเบญจ ขนาด 15 ลบ.ม.	-	-	-	450,000	450,000	ประชาชนในตำบล มีน้ำ สำหรับอุปโภค-บริโภค	กองช่าง	
202	โครงการก่อสร้างระบบประปา บริเวณ บ้าน ส.อบต. นิเวศน์ ต้นเสมญรณ์ หมู่ที่ 12	เพื่อให้ประชาชนมีน้ำสำหรับ อุปโภค-บริโภค (รองน้ำเสื่อ อินยอมยกที่ดินเป็นสาธารณะ)	เจาะบ่อบาด พร้อมติดตั้ง แผงเบญจ ขนาด 15 ลบ.ม.	-	-	-	450,000	450,000	ประชาชนในตำบล มีน้ำ สำหรับอุปโภค-บริโภค	กองช่าง	

ที่	โครงการ	วัตถุประสงค์	เป้าหมาย (ผลผลิตของโครงการ)	งบประมาณและที่ผ่านมา					ตัวชี้วัด (KPI)	ผลที่คาดว่าจะได้รับ	หน่วยงาน รับผิดชอบหลัก
				2561 (บาท)	2562 (บาท)	2563 (บาท)	2564 (บาท)	2565 (บาท)			
203	โครงการก่อสร้างระบบประปาหมู่บ้าน (ชอขอมมี อุบลรัตน์) หมู่ที่ 12	เพื่อให้ประชาชนมีน้ำสำหรับอุปโภค-บริโภค	เจาะบ่อบาดาลพร้อมติดตั้งถังขนาด 15 ลบ.ม.	-	-	-	450,000	450,000	ประชาชนในด้านลบ มีน้ำสำหรับอุปโภค-บริโภค	กองช่าง	
204	โครงการก่อสร้างระบบประปาหมู่บ้าน (บริเวณหนองผู้ใหญ่แห้ง) หมู่ที่ 12	เพื่อให้ประชาชนมีน้ำสำหรับอุปโภค-บริโภค	ติดตั้งถังขนาด 15 ลบ.ม. พร้อมเครื่องสูบน้ำชนิดจมน้ำและเดินท่อส่งน้ำ	-	-	-	500,000	500,000	ประชาชนในด้านลบ มีน้ำสำหรับอุปโภค-บริโภค	กองช่าง	
205	โครงการติดตั้งป้ายชื่อหมู่บ้านหนองน้อย และป้ายแผนที่แนะนำเส้นทาง หมู่ที่ 12	เพื่อยกชื่อหมู่บ้านและสถานที่ภายในหมู่บ้าน	ประชาชนได้รับความสะดวกในการสัญจรและติดต่อ	-	-	-	30,000	30,000	ประชาชนไม่ได้รับความสะดวกในการสัญจรและติดต่อ	กองช่าง	
206	โครงการติดตั้งรางรถถนนพร้อมติดตั้งปะทะพร้อมแสง (เส้นกลางบ้าน) หมู่ที่ 12	เพื่อให้ประชาชน มีการคมนาคมสะดวกรวดเร็ว และปลอดภัย	ติดตั้งรางรถถนน พร้อมติดตั้งปะทะพร้อมแสง	-	-	-	200,000	200,000	ประชาชนในด้านลบมีการคมนาคมที่สะดวกรวดเร็ว และปลอดภัย	กองช่าง	
207	โครงการติดตั้งรางรถถนน (เส้นกลางบ้าน) หมู่ที่ 12	เพื่อให้ประชาชน มีการคมนาคมสะดวกรวดเร็ว และปลอดภัย	ติดตั้งรางรถถนน	-	-	-	100,000	100,000	ประชาชนในด้านลบมีการคมนาคมและปลอดภัยเพิ่มขึ้น	กองช่าง	
208	โครงการติดตั้งปะทะพร้อมแสง (เส้นกลางบ้าน) หมู่ที่ 12	เพื่อให้ประชาชน มีการคมนาคมสะดวกรวดเร็ว และปลอดภัย	ติดตั้งปะทะพร้อมแสง	-	-	-	100,000	100,000	ประชาชนในด้านลบมีการคมนาคมและปลอดภัยเพิ่มขึ้น	กองช่าง	
209	โครงการติดตั้งสัญญาณไฟกระพริบ (บริเวณจุดเสี่ยงภายในหมู่บ้าน) หมู่ที่ 12	เพื่อความปลอดภัยในการคมนาคม	ถนนบริเวณทางร่วม ทางแยก และบริเวณชุมชน	-	-	-	200,000	200,000	ประชาชนมีความปลอดภัยในการคมนาคม	กองช่าง	
210	โครงการก่อสร้างถนนลาดยาง (ซอยบ้านนายตงนพ) หมู่ที่ 13	เพื่อให้ประชาชนมีการคมนาคมสะดวกรวดเร็ว และปลอดภัย	กว้าง 3 เมตร ยาว 100 เมตร	-	-	-	130,000	130,000	จำนวนถนนที่เพิ่มขึ้นและมีความสะดวกสบายเพิ่มขึ้น	กองช่าง	
211	โครงการก่อสร้างถนนลาดยาง (บริเวณบ้านนางบงอร) หมู่ที่ 13	เพื่อให้ประชาชนมีการคมนาคมสะดวกรวดเร็ว และปลอดภัย	กว้าง 4 เมตร ยาว 100 เมตร	-	-	-	170,000	170,000	จำนวนถนนที่เพิ่มขึ้นและมีความสะดวกสบายเพิ่มขึ้น	กองช่าง	
212	โครงการก่อสร้างถนนลาดยาง (บริเวณบ้านนางสมร) หมู่ที่ 13	เพื่อให้ประชาชนมีการคมนาคมสะดวกรวดเร็ว และปลอดภัย	กว้าง 4 เมตร ยาว 100 เมตร	-	-	-	170,000	170,000	จำนวนถนนที่เพิ่มขึ้นและมีความสะดวกสบายเพิ่มขึ้น	กองช่าง	

ที่	โครงการ	วัตถุประสงค์	เป้าหมาย (ผลผลิตของโครงการ)	งบประมาณและที่ผ่านมา					ตัวชี้วัด (KPI)	ผลที่คาดว่าจะได้รับ	หน่วยงาน รับผิดชอบหลัก
				2561 (บาท)	2562 (บาท)	2563 (บาท)	2564 (บาท)	2565 (บาท)			
213	โครงการก่อสร้างถนนลาดยาง (ขอย บ้านนายยอด คุ้มสามัคคี) หมู่ที่ 13	เพื่อให้ประชาชนมีทาง คมนาคมสะดวกรวดเร็ว และ ปลอดภัย	กว้าง 4 เมตร ยาว 100 เมตร	-	-	-	170,000	170,000	จำนวนถนนที่เพิ่มขึ้นและ มีความสะดวกสบายเพิ่ม มากขึ้น	ประชาชนในตำบลมีการ คมนาคมที่สะดวกรวดเร็ว	กองช่าง
214	โครงการก่อสร้างถนนลาดยาง (ขอย บ้านนายบัวเพ็ญ หนองปรานี สีบทัก) หมู่ที่ 13	เพื่อให้ประชาชนมีทาง คมนาคมสะดวกรวดเร็ว และ ปลอดภัย	กว้าง 6 เมตร ยาว 400 เมตร	-	-	-	1,000,000	1,000,000	จำนวนถนนที่เพิ่มขึ้นและ มีความสะดวกสบายเพิ่ม มากขึ้น	ประชาชนในตำบลมีการ คมนาคมที่สะดวกรวดเร็ว	กองช่าง
215	โครงการก่อสร้างถนนหินคลุก (บริเวณ บ้านนางสมปอง-บ้านนายประเสริฐ) หมู่ที่ 13	เพื่อให้ประชาชนมีทาง คมนาคมสะดวกรวดเร็ว	กว้าง 5 ม. ยาว 500 ม.	-	-	-	300,000	300,000	การสัญจรมีความ สะดวกสบายและ ปลอดภัยมากขึ้น	ประชาชนในตำบลมีการ คมนาคมที่สะดวก ปลอดภัย	กองช่าง
216	โครงการก่อสร้างถนนหินคลุก (บริเวณ บ้านนายบัวเพ็ญ-บ้านนางปรานี) หมู่ที่ 13	เพื่อให้ประชาชนมีทาง คมนาคมสะดวกรวดเร็ว	กว้าง 6 ม. ยาว 400 ม.	-	-	-	360,000	360,000	การสัญจรมีความ สะดวกสบายและ ปลอดภัยมากขึ้น	ประชาชนในตำบลมีการ คมนาคมที่สะดวก ปลอดภัย	กองช่าง
217	โครงการก่อสร้างถนน คล. (ขอยบ้าน นายถวิล) หมู่ที่ 13	เพื่อให้ประชาชนมีทาง คมนาคมสะดวกรวดเร็ว	กว้าง 3 ม. ยาว 75 ม.	-	-	-	150,000	150,000	การสัญจรมีความ สะดวกสบายและ ปลอดภัยมากขึ้น	ประชาชนในตำบลมีการ คมนาคมที่สะดวก ปลอดภัย	กองช่าง
218	โครงการซ่อมสร้างถนนลาดยาง ม.13 เชื่อม ม.15 คุ้มลำไต่ด หมู่ที่ 13	เพื่อให้ประชาชนมีทาง คมนาคมสะดวก ปลอดภัย	กว้าง 5 เมตร ยาว 500 เมตร	-	-	-	1,300,000	1,300,000	การสัญจรมีความ สะดวกสบายและ ปลอดภัยมากขึ้น	ประชาชนในตำบลมีการ คมนาคมที่สะดวก ปลอดภัย	กองช่าง
219	โครงการก่อสร้างระบบประปา (บริเวณบ้านนายพุฒ วัฒนสุข) หมู่ที่ 13	เพื่อให้ประชาชนมีน้ำสำหรับ อุปโภค-บริโภค	เจาะบอบาดล พร้อมติดตั้ง แซมใหญ่ ขนาด 15 ลบ.ม.	-	-	-	400,000	400,000	ประชาชนในตำบล มีน้ำ สำหรับอุปโภค-บริโภค	ประชาชนในตำบล มีน้ำ สำหรับอุปโภค-บริโภค	กองช่าง
220	โครงการติดตั้งป้ายชื่อหมู่บ้านหนอง หวง และป้ายแนวเขตและนำเส้นทาง หมู่ที่ 13	เพื่อบอกชื่อหมู่บ้านและ สถานที่ภายในหมู่บ้าน	ประชาชนได้รับความสะดวกใน การสัญจรและติดต่อ	-	-	-	30,000	30,000	มีความสะดวกสบายเพิ่ม มากขึ้นในการสัญจรและ ติดต่อ	ประชาชนได้รับความ สะดวกในการสัญจรและ ติดต่อ	กองช่าง
221	โครงการที่เส็นจราจรถนนพร้อมติดตั้ง ปุ่มสะท้อนแสง (เส็นกลางบ้าน) หมู่ที่ 13	เพื่อให้ประชาชน มีการ คมนาคมสะดวกรวดเร็ว และ ปลอดภัย	ดีเส็นจราจรถนน พร้อมติดตั้ง ปุ่มสะท้อนแสง	-	-	-	200,000	200,000	การคมนาคมมีความ สะดวกและปลอดภัยเพิ่ม มากขึ้น	ประชาชนในตำบลมีการ คมนาคมที่สะดวกรวดเร็ว และปลอดภัย	กองช่าง
222	โครงการที่เส็นจราจรถนน (เส็น กลางบ้าน) หมู่ที่ 13	เพื่อให้ประชาชน มีการ คมนาคมสะดวกรวดเร็ว และ ปลอดภัย	ดีเส็นจราจรถนน	-	-	-	100,000	100,000	การคมนาคมมีความ สะดวกและปลอดภัยเพิ่ม มากขึ้น	ประชาชนในตำบลมีการ คมนาคมที่สะดวกรวดเร็ว และปลอดภัย	กองช่าง

ที่	โครงการ	วัตถุประสงค์	เป้าหมาย (ผลผลิตของโครงการ)	งบประมาณและที่ผ่านมา					ตัวชี้วัด (KPI)	ผลที่คาดว่าจะได้รับ	หน่วยงาน รับผิดชอบหลัก
				2561 (บาท)	2562 (บาท)	2563 (บาท)	2564 (บาท)	2565 (บาท)			
223	โครงการติดตั้งตู้แช่ตู้เย็น (เส้นทางบ้าน) หมู่ที่ 13	เพื่อให้ประชาชน มีกิจกรรมและสะดวกรวดเร็ว และปลอดภัย	ติดตั้งตู้แช่ตู้เย็น	-	-	-	100,000	100,000	การคมนาคมมีความสะดวกและปลอดภัยเพิ่มขึ้น	ประชาชนในตำบลมีกิจกรรมและสะดวกรวดเร็ว และปลอดภัย	กองช่าง
224	โครงการติดตั้งสัญญาณไฟกระพริบ (บริเวณจุดเสี่ยงภายในหมู่บ้าน) หมู่ที่ 13	เพื่อความปลอดภัยในการคมนาคม	ถนนบริเวณทางร่วม ทางแยก และในบริเวณชุมชน	-	-	-	200,000	200,000	ประชาชนมีความปลอดภัยในการคมนาคม	ประชาชนมีความปลอดภัยในการคมนาคม	กองช่าง
225	โครงการก่อสร้างลานกีฬา อบต.ประดิ่งปรับปรุงมีต้น หนุ่ยที่ 13	ประชาชนในตำบล มีสถานที่สำหรับพักผ่อน และออกกำลังกาย	ก่อสร้างสถานที่พักผ่อนประดิ่ง พร้อมปลูกหญ้าและต้นไม้	-	-	-	150,000	150,000	ประชาชนในตำบล มีสถานที่สำหรับพักผ่อน และออกกำลังกาย	ประชาชนในตำบล มีสถานที่สำหรับพักผ่อน และออกกำลังกาย	กองช่าง
226	โครงการซ่อมสร้างถนนลาดยาง (ทางสามแยก-วัดป่าพรหมยาน) หมู่ที่ 13	เพื่อให้ประชาชนมีการคมนาคมสะดวกรวดเร็ว	กว้าง 6 เมตร ยาว 4,700 เมตร	-	-	-	12,000,000	12,000,000	จำนวนถนนที่เพิ่มขึ้นและมีความสะดวกสบายเพิ่มขึ้น	ประชาชนในตำบลมีการคมนาคมที่สะดวกรวดเร็ว	กองช่าง
227	โครงการติดตั้งป้ายชื่อหมู่บ้านชั้น 1 และป้ายแผนที่แนะนำเส้นทาง หมู่ที่ 14	เพื่ออำนวยความสะดวกแก่หมู่บ้านและสถานที่ภายในหมู่บ้าน	ประชาชนได้รับความสะดวกในการสัญจรและติดต่อ	-	-	-	30,000	30,000	มีความสะดวกสบายเพิ่มขึ้น	ประชาชนได้รับความสะดวกในการสัญจรและติดต่อ	กองช่าง
228	โครงการที่เส้นจราจรถนนพร้อมติดตั้งตู้แช่ตู้เย็น (เส้นทางบ้าน) หมู่ที่ 14	เพื่อให้ประชาชน มีกิจกรรมและสะดวกรวดเร็ว และปลอดภัย	ดีเส้นจราจรถนน พร้อมติดตั้งตู้แช่ตู้เย็น	-	-	-	200,000	200,000	การคมนาคมมีความสะดวกและปลอดภัยเพิ่มขึ้น	ประชาชนในตำบลมีการคมนาคมที่สะดวกรวดเร็ว และปลอดภัย	กองช่าง
229	โครงการที่เส้นจราจรถนน (เส้นทางบ้าน) หมู่ที่ 14	เพื่อให้ประชาชน มีกิจกรรมและสะดวกรวดเร็ว และปลอดภัย	ดีเส้นจราจรถนน	-	-	-	100,000	100,000	การคมนาคมมีความสะดวกและปลอดภัยเพิ่มขึ้น	ประชาชนในตำบลมีการคมนาคมที่สะดวกรวดเร็ว และปลอดภัย	กองช่าง
230	โครงการติดตั้งตู้แช่ตู้เย็น (เส้นทางบ้าน) หมู่ที่ 14	เพื่อให้ประชาชน มีกิจกรรมและสะดวกรวดเร็ว และปลอดภัย	ติดตั้งตู้แช่ตู้เย็น	-	-	-	100,000	100,000	การคมนาคมมีความสะดวกและปลอดภัยเพิ่มขึ้น	ประชาชนในตำบลมีการคมนาคมที่สะดวกรวดเร็ว และปลอดภัย	กองช่าง
231	โครงการติดตั้งสัญญาณไฟกระพริบ (บริเวณจุดเสี่ยงภายในหมู่บ้าน) หมู่ที่ 14	เพื่อความปลอดภัยในการคมนาคม	ถนนบริเวณทางร่วม ทางแยก และในบริเวณชุมชน	-	-	-	200,000	200,000	ประชาชนมีความปลอดภัยในการคมนาคม	ประชาชนมีความปลอดภัยในการคมนาคม	กองช่าง
232	โครงการก่อสร้างถนนลาดยาง (ซอยคูขยอมันต์) หมู่ที่ 15	เพื่อให้ประชาชนมีการคมนาคมสะดวกรวดเร็ว และปลอดภัย	กว้าง 4 เมตร ยาว 100 เมตร	-	-	-	170,000	170,000	จำนวนถนนที่เพิ่มขึ้นและมีความสะดวกสบายเพิ่มขึ้น	ประชาชนในตำบลมีการคมนาคมที่สะดวกรวดเร็ว	กองช่าง

ที่	โครงการ	วัตถุประสงค์	เป้าหมาย (ผลผลิตของโครงการ)	งบประมาณและที่ผ่านมา					ตัวชี้วัด (KPI)	ผลที่คาดว่าจะได้รับ	หน่วยงาน รับผิดชอบหลัก
				2561 (บาท)	2562 (บาท)	2563 (บาท)	2564 (บาท)	2565 (บาท)			
233	โครงการก่อสร้างถนนหินคลุก (บริเวณ ซอยบ้านบางริ้ม คู่ม่อป่าโคก) หมู่ที่ 15	เพื่อให้ประชาชนมีการ คมนาคมสะดวกรวดเร็ว และ ปลอดภัย	กว้าง 4 เมตร ยาว 1,000 เมตร	-	-	200,000	200,000	200,000	จำนวนถนนที่เพิ่มขึ้นและ มีความสะดวกสบายเพิ่ม มากขึ้น	ประชาชนในตำบลมีการ คมนาคมที่สะดวกรวดเร็ว	กองช่าง
234	โครงการก่อสร้างถนนลาดยาง (บริเวณ ซอยบ้านบางริ้ม คู่ม่อป่าโคก) หมู่ที่ 15	เพื่อให้ประชาชนมีการ คมนาคมสะดวกรวดเร็ว และ ปลอดภัย	กว้าง 4 เมตร ยาว 1,000 เมตร	-	-	1,500,000	1,500,000	1,500,000	จำนวนถนนที่เพิ่มขึ้นและ มีความสะดวกสบายเพิ่ม มากขึ้น	ประชาชนในตำบลมีการ คมนาคมที่สะดวกรวดเร็ว	กองช่าง
235	โครงการซ่อมสร้างถนนลาดยาง (บริเวณซอยบ้านบางริ้ม คู่ม่อป่าโคก) หมู่ที่ 15	เพื่อให้ประชาชนมีการ คมนาคมสะดวกรวดเร็ว และ ปลอดภัย	กว้าง 4 เมตร ยาว 1,000 เมตร	-	-	1,500,000	1,500,000	1,500,000	จำนวนถนนที่เพิ่มขึ้นและ มีความสะดวกสบายเพิ่ม มากขึ้น	ประชาชนในตำบลมีการ คมนาคมที่สะดวกรวดเร็ว	กองช่าง
236	โครงการก่อสร้างถนนลาดยาง (บริเวณ บ้านบางริ้ว(คู่ม่อแก้ว) หมู่ที่ 15	เพื่อให้ประชาชนมีการ คมนาคมสะดวกรวดเร็ว	กว้าง 4 ม. ยาว 500 ม.	-	-	800,000	800,000	800,000	การสัญจรมีความ สะดวกสบายและ ปลอดภัยมากขึ้น	ประชาชนในตำบลมีการ คมนาคมที่สะดวก ปลอดภัย	กองช่าง
237	โครงการก่อสร้างถนน คสล. (บริเวณ บ้านบางริ้ว คู่ม่อแก้ว) หมู่ที่ 15	เพื่อให้ประชาชนมีการ คมนาคมสะดวกรวดเร็ว	กว้าง 4 ม. ยาว 500 ม.	-	-	1,200,000	1,200,000	1,200,000	การสัญจรมีความ สะดวกสบายและ ปลอดภัยมากขึ้น	ประชาชนในตำบลมีการ คมนาคมที่สะดวก ปลอดภัย	กองช่าง
238	โครงการก่อสร้างถนน คสล. (บริเวณ บ้านนายชัยวาศย์ คู่ม่อท่าม่วง) หมู่ที่ 15	เพื่อให้ประชาชนมีการ คมนาคมสะดวกรวดเร็ว	กว้าง 4 ม. ยาว 300 ม.	-	-	700,000	700,000	700,000	การสัญจรมีความ สะดวกสบายและ ปลอดภัยมากขึ้น	ประชาชนในตำบลมีการ คมนาคมที่สะดวก ปลอดภัย	กองช่าง
239	โครงการติดตั้งป้ายชื่อหมู่บ้านเหนือ และป้ายแผนที่แนะนำเส้นทาง หมู่ที่ 15	เพื่อบอกชื่อหมู่บ้านและ สถานที่ภายในหมู่บ้าน	ประชาชนได้รับความสะดวกใน การสัญจรและติดต่อ	-	-	30,000	30,000	30,000	มีความสะดวกสบายเพิ่ม มากขึ้นในการสัญจรและ ติดต่อ	ประชาชนได้รับความสะดวก สะดวกในการสัญจรและ ติดต่อ	กองช่าง
240	โครงการติดตั้งจราจรถนนพร้อมติดตั้ง ปุ่มสะท้อนแสง (เส้นกลางบ้าน) หมู่ที่ 15	เพื่อให้ประชาชน มีการ คมนาคมสะดวกรวดเร็ว และ ปลอดภัย	ติดตั้งจราจรถนน พร้อมติดตั้ง ปุ่มสะท้อนแสง	-	-	200,000	200,000	200,000	การคมนาคมมีความ สะดวกและปลอดภัยเพิ่ม มากขึ้น	ประชาชนในตำบลมีการ คมนาคมที่สะดวกรวดเร็ว และปลอดภัย	กองช่าง
241	โครงการติดตั้งจราจรถนน (เส้น กลางบ้าน) หมู่ที่ 15	เพื่อให้ประชาชน มีการ คมนาคมสะดวกรวดเร็ว และ ปลอดภัย	ติดตั้งจราจรถนน	-	-	100,000	100,000	100,000	การคมนาคมมีความ สะดวกและปลอดภัยเพิ่ม มากขึ้น	ประชาชนในตำบลมีการ คมนาคมที่สะดวกรวดเร็ว และปลอดภัย	กองช่าง



ที่	โครงการ	วัตถุประสงค์	เป้าหมาย (ผลผลิตของโครงการ)	งบประมาณและที่ผ่านมา					ตัวชี้วัด (KPI)	ผลที่คาดว่าจะได้รับ	หน่วยงาน รับผิดชอบหลัก
				2561 (บาท)	2562 (บาท)	2563 (บาท)	2564 (บาท)	2565 (บาท)			
242	โครงการติดตั้งปั๊มสะท้อนแสง (เส้นกลางบ้าน) หมู่ที่ 15	เพื่อให้ประชาชน มีกิจกรรมและลดความเสียหายจากภัยแล้ง	ติดตั้งปั๊มสะท้อนแสง	-	-	-	100,000	100,000	การมีคนมีความสะดวกและปลอดภัยมากขึ้น	ประชาชนในตำบลมีการคมนาคมที่สะดวกรวดเร็วและปลอดภัย	กองช่าง
243	โครงการติดตั้งสัญญาณไฟกระพริบ (บริเวณจุดเสี่ยงภายในหมู่บ้าน) หมู่ที่ 15	เพื่อความปลอดภัยในการคมนาคม	ถนนบริเวณทางรวม ทางแยก และในบริเวณชุมชน	-	-	-	200,000	200,000	ประชาชนมีความปลอดภัยในการคมนาคม	ประชาชนมีความปลอดภัยในการคมนาคม	กองช่าง
244	โครงการก่อสร้างศาลาอเนกประสงค์ (หลังขอมบ้านท้าว) หมู่ที่ 15	เพื่อให้ประชาชน มีสถานที่ประกอบกิจกรรมร่วมกัน	ก่อสร้างศาลาอเนกประสงค์ กว้าง 5 เมตร ยาว 15 เมตร	-	-	-	300,000	300,000	เพื่อให้ประชาชน มีสถานที่ประกอบกิจกรรมร่วมกัน	เพื่อให้ประชาชน มีสถานที่ประกอบกิจกรรมร่วมกัน	กองช่าง
245	โครงการติดตั้งถังแซนเปอญพร้อมท่อฝนที่ระบาย (บริเวณซอยบ้านนางองคค์) หมู่ที่ 15	เพื่อให้ประชาชนมีน้ำสำหรับอุปโภค-บริโภค	ติดตั้งถังแซนเปอญพร้อมท่อฝนที่ระบาย 200 ม.	-	-	-	300,000	300,000	ประชาชนในตำบล มีน้ำสำหรับอุปโภค-บริโภค	ประชาชนในตำบล มีน้ำสำหรับอุปโภค-บริโภค	กองช่าง
246	โครงการก่อสร้างถนน คสล. (ข้างศูนย์การเรียนรู้) หมู่ที่ 16	เพื่อให้ประชาชนมีการคมนาคมสะดวกรวดเร็ว	กว้าง 4 ม. ยาว 20 ม.	-	-	-	100,000	100,000	การสัญจรมีความสะดวกสบายและปลอดภัยมากขึ้น	ประชาชนในตำบลมีการคมนาคมที่สะดวกปลอดภัย	กองช่าง
247	โครงการซ่อมแซมถนน คสล. (ซอยบ้านนายรักษ์) หมู่ที่ 16	เพื่อให้ประชาชนมีการคมนาคมสะดวกรวดเร็ว	กว้าง 3.50 ม. ยาว 220 ม.	-	-	-	500,000	500,000	การสัญจรมีความสะดวกสบายและปลอดภัยมากขึ้น	ประชาชนในตำบลมีการคมนาคมที่สะดวกปลอดภัย	กองช่าง
248	โครงการก่อสร้างรางระบายน้ำ คสล. (ซอยบ้านนายรักษ์) หมู่ที่ 16	เพื่อบรรเทาความเดือดร้อนของประชาชนเรื่องน้ำท่วม	ระยะทาง 220 ม.	-	-	-	500,000	500,000	จำนวนรางระบายน้ำที่เพิ่มมากขึ้น	บรรเทาความเดือดร้อนของประชาชนเรื่องน้ำท่วม	กองช่าง
249	โครงการขุดลอกลำรางธรรมชาติ (ซอยบ้านนายรักษ์) หมู่ที่ 16	เพื่อขุดลอกลำรางธรรมชาติ	ขุดลอกลำรางธรรมชาติ	-	-	-	200,000	200,000	ประชาชนในตำบล มีน้ำอุปโภค-บริโภค อย่างพอเพียง	ประชาชนในตำบล มีน้ำอุปโภค-บริโภค อย่างพอเพียง	กองช่าง
250	โครงการติดตั้งป้ายชื่อหมู่บ้านขยายและป้ายแผนที่แนะนำเส้นทาง หมู่ที่ 16	เพื่อยกชื่อหมู่บ้านและสถานที่ภายในหมู่บ้าน	ประชาชนได้รับความสะดวกในการสัญจรและติดต่อ	-	-	-	30,000	30,000	มีความสะดวกสบายเพิ่มมากขึ้นในการสัญจรและติดต่อ	ประชาชนได้รับความสะดวกในการสัญจรและติดต่อ	กองช่าง
251	โครงการที่เส้นจราจรถนนพร้อมติดตั้งปั๊มสะท้อนแสง (เส้นกลางบ้าน) หมู่ที่ 16	เพื่อให้ประชาชน มีกิจกรรมและลดความเสียหายจากภัยแล้ง	ติดตั้งเส้นจราจรถนน พร้อมติดตั้งปั๊มสะท้อนแสง	-	-	-	200,000	200,000	การคมนาคมมีความสะดวกและปลอดภัยมากขึ้น	ประชาชนในตำบลมีการคมนาคมที่สะดวกรวดเร็วและปลอดภัย	กองช่าง

ที่	โครงการ	วัตถุประสงค์	เป้าหมาย (ผลผลิตของโครงการ)	งบประมาณและที่ผ่านมา					ดัชนีวัด (KPI)	ผลที่คาดว่าจะได้รับ	หน่วยงาน รับผิดชอบหลัก
				2561 (บาท)	2562 (บาท)	2563 (บาท)	2564 (บาท)	2565 (บาท)			
252	โครงการติดตั้งเครื่องกรองน้ำ (เส้นกลางบ้าน) หมู่ที่ 16	เพื่อให้ประชาชน มีความสะอาดรวดเร็ว และปลอดภัย	ติดตั้งเครื่องกรองน้ำ	-	-	-	100,000	100,000	การคมนาคมมีความ สะดวกและปลอดภัยเพิ่ม มากขึ้น	ประชาชนในระดับมีการ คมนาคมที่สะดวกรวดเร็ว และปลอดภัย	กองช่าง
253	โครงการติดตั้งระบบแสง (เส้น กลางบ้าน) หมู่ที่ 16	เพื่อให้ประชาชน มีความสะดวกรวดเร็ว และ ปลอดภัย	ติดตั้งระบบแสง	-	-	-	100,000	100,000	การคมนาคมมีความ สะดวกและปลอดภัยเพิ่ม มากขึ้น	ประชาชนในระดับมีการ คมนาคมที่สะดวกรวดเร็ว และปลอดภัย	กองช่าง
254	โครงการติดตั้งสัญญาณไฟกระพริบ (บริเวณจุดสี่แยกภายในหมู่บ้าน) หมู่ที่ 16	เพื่อความปลอดภัยในการ คมนาคม	ถนนบริเวณทางร่วม ทางแยก และในบริเวณชุมชน	-	-	-	200,000	200,000	ประชาชนมีความปลอดภัย ในการคมนาคม	ประชาชนมีความปลอดภัย ในการคมนาคม	กองช่าง
255	โครงการก่อสร้างกำแพงกันดินพังทลาย (ซอยเพชร นุมีสูงเนิน) หมู่ที่ 16	เพื่อทำแนวกันดินสไลด์ ป้องกันดินโคลนถล่มบน ถนน และถนนพังทลาย	ก่อสร้างกำแพงกันดินพังทลาย	-	-	-	500,000	500,000	มีความปลอดภัยในการ คมนาคม	มีความปลอดภัยในการ คมนาคม	กองช่าง
256	โครงการสำรวจแนวเขตพื้นที่สาธารณะ (ภายในหมู่บ้าน) หมู่ที่ 16	เพื่อสำรวจแนวเขตพื้นที่ สาธารณะของหมู่บ้าน	ได้ทราบแนวเขตพื้นที่สาธารณะ ของหมู่บ้าน	-	-	-	100,000	100,000	ได้ทราบแนวเขตพื้นที่ สาธารณะของหมู่บ้าน	ได้ทราบแนวเขตพื้นที่ สาธารณะของหมู่บ้าน	กองช่าง
257	โครงการติดตั้งป้ายชื่อหมู่บ้านสะพาน ด้า และป้ายแผนที่แนบนำเส้นทาง หมู่ที่ 17	เพื่ออำนวยความสะดวกแก่ ประชาชนที่ภายในหมู่บ้าน	ประชาชนได้รับความสะดวกในการ สัมผัสและติดต่อ	-	-	-	30,000	30,000	มีความสะดวกสบายเพิ่ม มากขึ้นในการสัญจรและ ติดต่อ	ประชาชนได้รับความ สะดวกในการสัญจรและ ติดต่อ	กองช่าง
258	โครงการติดตั้งเครื่องระบบพร้อมติดตั้ง ปุ่มสะท้อนแสง (เส้นกลางบ้าน) หมู่ที่ 17	เพื่อให้ประชาชน มีความสะดวกรวดเร็ว และ ปลอดภัย	ติดตั้งเครื่องถนน พร้อมติดตั้ง ปุ่มสะท้อนแสง	-	-	-	200,000	200,000	การคมนาคมมีความ สะดวกและปลอดภัยเพิ่ม มากขึ้น	ประชาชนในระดับมีการ คมนาคมที่สะดวกรวดเร็ว และปลอดภัย	กองช่าง
259	โครงการติดตั้งเครื่องถนน (เส้น กลางบ้าน) หมู่ที่ 17	เพื่อให้ประชาชน มีความสะดวกรวดเร็ว และ ปลอดภัย	ติดตั้งเครื่องถนน	-	-	-	100,000	100,000	การคมนาคมมีความ สะดวกและปลอดภัยเพิ่ม มากขึ้น	ประชาชนในระดับมีการ คมนาคมที่สะดวกรวดเร็ว และปลอดภัย	กองช่าง
260	โครงการติดตั้งปุ่มสะท้อนแสง (เส้น กลางบ้าน) หมู่ที่ 17	เพื่อให้ประชาชน มีความสะดวกรวดเร็ว และ ปลอดภัย	ติดตั้งปุ่มสะท้อนแสง	-	-	-	100,000	100,000	การคมนาคมมีความ สะดวกและปลอดภัยเพิ่ม มากขึ้น	ประชาชนในระดับมีการ คมนาคมที่สะดวกรวดเร็ว และปลอดภัย	กองช่าง
261	โครงการติดตั้งสัญญาณไฟกระพริบ (บริเวณจุดสี่แยกภายในหมู่บ้าน) หมู่ที่ 17	เพื่อความปลอดภัยในการ คมนาคม	ถนนบริเวณทางร่วม ทางแยก และในบริเวณชุมชน 10 จุด	-	-	-	200,000	200,000	ประชาชนมีความปลอดภัย ในการคมนาคม	ประชาชนมีความปลอดภัย ในการคมนาคม	กองช่าง

ที่	โครงการ	วัตถุประสงค์	เป้าหมาย (ผลผลิตของโครงการ)	งบประมาณและที่ผ่านมา					ตัวชี้วัด (KPI)	ผลที่คาดว่าจะได้รับ	หน่วยงาน รับผิดชอบหลัก
				2561 (บาท)	2562 (บาท)	2563 (บาท)	2564 (บาท)	2565 (บาท)			
262	โครงการซ่อมสร้างถนนลาดยาง (ขอยงบฯ 3) หมู่ที่ 18	เพื่อให้ประชาชนมีการ คมนาคมสะดวก ปลอดภัย	กว้าง 4 เมตร ยาว 200 เมตร	-	-	-	300,000	300,000	การสัญจรมีความ สะดวกสบายและ ปลอดภัยมากขึ้น	ประชาชนในตำบลมีการ คมนาคมที่สะดวก ปลอดภัย	กองช่าง
263	โครงการซ่อมสร้างถนนลาดยาง (ขอย งบฯ) หมู่ที่ 18	เพื่อให้ประชาชนมีการ คมนาคมสะดวก ปลอดภัย	กว้าง 4 เมตร ยาว 150 เมตร	-	-	-	200,000	200,000	การสัญจรมีความ สะดวกสบายและ ปลอดภัยมากขึ้น	ประชาชนในตำบลมีการ คมนาคมที่สะดวก ปลอดภัย	กองช่าง
264	โครงการซ่อมสร้างถนนลาดยาง (ขอยงบฯ) หมู่ที่ 18	เพื่อให้ประชาชนมีการ คมนาคมสะดวก ปลอดภัย	กว้าง 6 เมตร ยาว 400 เมตร	-	-	-	900,000	900,000	การสัญจรมีความ สะดวกสบายและ ปลอดภัยมากขึ้น	ประชาชนในตำบลมีการ คมนาคมที่สะดวก ปลอดภัย	กองช่าง
265	โครงการซ่อมสร้างถนนลาดยาง (ขอย 1) หมู่ที่ 18	เพื่อให้ประชาชนมีการ คมนาคมสะดวก ปลอดภัย	กว้าง 5 เมตร ยาว 170 เมตร	-	-	-	300,000	300,000	การสัญจรมีความ สะดวกสบายและ ปลอดภัยมากขึ้น	ประชาชนในตำบลมีการ คมนาคมที่สะดวก ปลอดภัย	กองช่าง
266	โครงการซ่อมสร้างถนนลาดยาง (ขอย 2) หมู่ที่ 18	เพื่อให้ประชาชนมีการ คมนาคมสะดวก ปลอดภัย	กว้าง 5 เมตร ยาว 170 เมตร	-	-	-	300,000	300,000	การสัญจรมีความ สะดวกสบายและ ปลอดภัยมากขึ้น	ประชาชนในตำบลมีการ คมนาคมที่สะดวก ปลอดภัย	กองช่าง
267	โครงการซ่อมสร้างถนนลาดยาง (ขอย 3) หมู่ที่ 18	เพื่อให้ประชาชนมีการ คมนาคมสะดวก ปลอดภัย	กว้าง 5 เมตร ยาว 162 เมตร	-	-	-	280,000	280,000	การสัญจรมีความ สะดวกสบายและ ปลอดภัยมากขึ้น	ประชาชนในตำบลมีการ คมนาคมที่สะดวก ปลอดภัย	กองช่าง
268	โครงการซ่อมสร้างถนนลาดยาง (เส้น หลังขอย งบฯ 1-4) หมู่ที่ 18	เพื่อให้ประชาชนมีการ คมนาคมสะดวก ปลอดภัย	กว้าง 5 เมตร ยาว 90 เมตร	-	-	-	160,000	160,000	การสัญจรมีความ สะดวกสบายและ ปลอดภัยมากขึ้น	ประชาชนในตำบลมีการ คมนาคมที่สะดวก ปลอดภัย	กองช่าง
269	โครงการซ่อมสร้างถนนลาดยาง (ขอย จัด 1) หมู่ 18	เพื่อให้ประชาชน มีการ คมนาคมสะดวกรวดเร็ว	กว้าง 4.5 ม. ยาวรวม 300 ม.	-	-	-	500,000	500,000	การสัญจรมีความ สะดวกสบายและ ปลอดภัยมากขึ้น	ประชาชนในตำบลมีการ คมนาคมที่สะดวก ปลอดภัย	กองช่าง
270	โครงการซ่อมสร้างถนนลาดยาง (ขอย จัด 2) หมู่ 18	เพื่อให้ประชาชน มีการ คมนาคมสะดวกรวดเร็ว	กว้าง 4.5 ม. ยาวรวม 300 ม.	-	-	-	500,000	500,000	การสัญจรมีความ สะดวกสบายและ ปลอดภัยมากขึ้น	ประชาชนในตำบลมีการ คมนาคมที่สะดวก ปลอดภัย	กองช่าง
271	โครงการซ่อมสร้างถนนลาดยาง (ขอย จัด 3) หมู่ 18	เพื่อให้ประชาชน มีการ คมนาคมสะดวกรวดเร็ว	กว้าง 4.5 ม. ยาวรวม 300 ม.	-	-	-	500,000	500,000	การสัญจรมีความ สะดวกสบายและ ปลอดภัยมากขึ้น	ประชาชนในตำบลมีการ คมนาคมที่สะดวก ปลอดภัย	กองช่าง

ที่	โครงการ	วัตถุประสงค์	เป้าหมาย (ผลผลิตของโครงการ)	งบประมาณและที่ผ่านมา					ตัวชี้วัด (KPI)	ผลที่คาดว่าจะได้รับ	หน่วยงานรับผิดชอบหลัก
				2561 (บาท)	2562 (บาท)	2563 (บาท)	2564 (บาท)	2565 (บาท)			
272	โครงการซ่อมสร้างถนนลาดยาง (ซอยจักรี 4) หมู่ 18	เพื่อให้ประชาชน มีกิจกรรมและสะดวกรวดเร็ว	กว้าง 4.5 ม. ยาวรวม 300 ม.	-	-	-	500,000	500,000	การสัญจรมีความสะดวกสบายและปลอดภัยมากขึ้น	ประชาชนในระดับภูมิภาค คมนาคมที่สะดวก ปลอดภัย	กองช่าง
273	โครงการซ่อมสร้างถนนลาดยาง (ซอยจักรี 5) หมู่ 18	เพื่อให้ประชาชน มีกิจกรรมและสะดวกรวดเร็ว	กว้าง 4.5 ม. ยาวรวม 300 ม.	-	-	-	500,000	500,000	การสัญจรมีความสะดวกสบายและปลอดภัยมากขึ้น	ประชาชนในระดับภูมิภาค คมนาคมที่สะดวก ปลอดภัย	กองช่าง
274	โครงการซ่อมสร้างถนนลาดยาง (ซอยบ้านนางสมิณ-ซอยบ้านอาจารย์ณรงค์) หมู่ที่ 18	เพื่อให้ประชาชนมีกิจกรรมและสะดวกรวดเร็ว	กว้าง 4 ม. ยาว 250 ม.	-	-	-	400,000	400,000	การสัญจรมีความสะดวกสบายและปลอดภัยมากขึ้น	ประชาชนในระดับภูมิภาค คมนาคมที่สะดวก ปลอดภัย	กองช่าง
275	โครงการซ่อมสร้างถนนลาดยาง (ซอยบ้านอาจารย์ณรงค์) หมู่ที่ 18	เพื่อให้ประชาชนมีกิจกรรมและสะดวกรวดเร็ว	กว้าง 4 ม. ยาว 100 ม.	-	-	-	150,000	150,000	การสัญจรมีความสะดวกสบายและปลอดภัยมากขึ้น	ประชาชนในระดับภูมิภาค คมนาคมที่สะดวก ปลอดภัย	กองช่าง
276	โครงการก่อสร้างระบบประปา (หน้าโดส-ป่าช้าจีน) หมู่ที่ 18	เพื่อให้ประชาชนมีน้ำสำหรับอุปโภค-บริโภค	เจาะบ่อบาดาลพร้อมติดตั้งระบบประปาความจุ 1.5 ลบ.ม.	-	-	-	300,000	300,000	ประชาชน มีน้ำสำหรับอุปโภค-บริโภค	ประชาชน มีน้ำสำหรับอุปโภค-บริโภค	กองช่าง
277	โครงการขยายเขตประปาภูมิภาค (บริเวณหน้าโลตัส-ป่าช้าจีน) หมู่ที่ 18	เพื่อให้ประชาชนมีน้ำสำหรับอุปโภค-บริโภค	ขยายเขตระบบประปาภูมิภาค 1,500 เมตร	-	-	-	300,000	300,000	ประชาชนในตำบล มีน้ำสำหรับอุปโภค-บริโภค	ประชาชนในตำบล มีน้ำสำหรับอุปโภค-บริโภค	กองช่าง
278	โครงการขยายเขตประปาภูมิภาค (ซอยผู้พิ่ม) หมู่ที่ 18	เพื่อให้ประชาชนมีน้ำสำหรับอุปโภค-บริโภค	ขยายเขตระบบประปาภูมิภาค 400 เมตร	-	-	-	100,000	100,000	ประชาชนในตำบล มีน้ำสำหรับอุปโภค-บริโภค	ประชาชนในตำบล มีน้ำสำหรับอุปโภค-บริโภค	กองช่าง
279	โครงการวางท่อระบายน้ำ (ซอยป่าเจ็ก) หมู่ที่ 18	เพื่อบรรเทาความเดือดร้อนของประชาชนเรื่องน้ำท่วม	วางท่อ ๓ 0.6 เมตร ระยะทาง 200 ม.	-	-	-	200,000	200,000	จำนวนท่อระบายน้ำที่เพิ่มมากขึ้น	เพื่อบรรเทาความเดือดร้อนของประชาชนเรื่องน้ำท่วม	กองช่าง
280	โครงการติดตั้งป้ายชื่อหมู่บ้านตลาดน้อยหน้า และป้ายแผนที่แนะนำเส้นทาง หมู่ที่ 18	เพื่อบอกชื่อหมู่บ้านและสถานที่ภายในหมู่บ้าน	ประชาชนได้รับความสะดวกในการสัญจรและติดตั้ง	-	-	-	30,000	30,000	มีความสะดวกสบายเพิ่มมากขึ้นในการสัญจรและติดตั้ง	ประชาชนได้รับความสะดวกสบายและสะดวกในการสัญจรและติดตั้ง	กองช่าง
281	โครงการติดตั้งจราจรถนนพร้อมติดตั้งปุ่มสะท้อนแสง (เส้นกลางบ้าน) หมู่ที่ 18	เพื่อให้ประชาชน มีกิจกรรมและสะดวกรวดเร็ว และปลอดภัย	ดีเส้นจราจรถนน พร้อมติดตั้งปุ่มสะท้อนแสง	-	-	-	200,000	200,000	การคมนาคมมีความสะดวกและปลอดภัยเพิ่มขึ้นมากขึ้น	ประชาชนในระดับภูมิภาค คมนาคมที่สะดวกรวดเร็ว และปลอดภัย	กองช่าง
282	โครงการดีเส้นจราจรถนน (เส้นกลางบ้าน) หมู่ที่ 18	เพื่อให้ประชาชน มีกิจกรรมและสะดวกรวดเร็ว และปลอดภัย	ดีเส้นจราจรถนน	-	-	-	100,000	100,000	การคมนาคมมีความสะดวกและปลอดภัยเพิ่มขึ้นมากขึ้น	ประชาชนในระดับภูมิภาค คมนาคมที่สะดวกรวดเร็ว และปลอดภัย	กองช่าง

ที่	โครงการ	วัตถุประสงค์	เป้าหมาย (ผลผลิตของโครงการ)	งบประมาณและที่ผ่านมา					ตัวชี้วัด (KPI)	ผลที่คาดว่าจะได้รับ	หน่วยงาน รับผิดชอบหลัก
				2561 (บาท)	2562 (บาท)	2563 (บาท)	2564 (บาท)	2565 (บาท)			
283	โครงการติดตั้งปั๊มสะท้อนแสง (เส้นกลางบ้าน) หมู่ที่ 18	เพื่อให้ประชาชน มีกิจกรรมและสะดวกรวดเร็วปลอดภัย	ติดตั้งปั๊มสะท้อนแสง	-	100,000	-	100,000	100,000	การคมนาคมมีความสะดวกและปลอดภัยยิ่งขึ้น	ประชาชนในตำบลมีการคมนาคมที่สะดวกรวดเร็วและปลอดภัย	กองช่าง
284	โครงการติดตั้งสัญญาณไฟกระพริบ (บริเวณจุดเสี่ยงภายในหมู่บ้าน) หมู่ที่ 18	เพื่อความปลอดภัยในการคมนาคม	ถนนบริเวณทางร่วม ทางแยก และในบริเวณชุมชน	-	200,000	-	200,000	200,000	ประชาชนมีความปลอดภัยในการคมนาคม	ประชาชนมีความปลอดภัยในการคมนาคม	กองช่าง
285	โครงการก่อสร้างหอรกกระจายข่าว (บริเวณซอยสหกรณ์โคกนา) หมู่ที่ 18	เพื่อให้ประชาชน สามารถรับฟังเสียงตามสายอย่างทั่วถึง	โครงสร้างสูง 12 เมตร	-	200,000	-	200,000	200,000	เพื่อให้ประชาชน สามารถรับฟังเสียงตามสายอย่างทั่วถึง	เพื่อให้ประชาชน สามารถรับฟังเสียงตามสายอย่างทั่วถึง	กองช่าง
286	โครงการก่อสร้างหอรกกระจายข่าว (บริเวณบ้านผู้ใหญ่สมศรี) หมู่ที่ 18	เพื่อให้ประชาชน สามารถรับฟังเสียงตามสายอย่างทั่วถึง	โครงสร้างสูง 12 เมตร	-	200,000	-	200,000	200,000	เพื่อให้ประชาชน สามารถรับฟังเสียงตามสายอย่างทั่วถึง	เพื่อให้ประชาชน สามารถรับฟังเสียงตามสายอย่างทั่วถึง	กองช่าง
287	โครงการติดตั้งกระจกโคงจราจร สามแยกทุกจุดในหมู่บ้าน หมู่ที่ 18	เพื่อความปลอดภัยในการคมนาคม	ติดตั้งกระจกโคงจราจร ขนาด 18 นิ้ว	-	5,000	-	5,000	5,000	เพื่อความปลอดภัยในการคมนาคม	เพื่อความปลอดภัยในการคมนาคม	กองช่าง
288	โครงการติดตั้งการจราจร (บริเวณทางลงบึงแม่เหล็ก) หมู่ที่ 18	เพื่อความปลอดภัยในการคมนาคม	ระยะทาง 30 เมตร	-	100,000	-	100,000	100,000	เพื่อความปลอดภัยในการคมนาคม	เพื่อความปลอดภัยในการคมนาคม	กองช่าง
289	โครงการก่อสร้างถนนลาดยาง (ทางไปคุ้มบ้านคำ) หมู่ที่ 19	เพื่อให้ประชาชนมีกิจกรรมและสะดวกปลอดภัย	กว้าง 6 เมตร ยาว 200 เมตร	-	500,000	-	500,000	500,000	การสัญจรมีความสะดวกสบายและปลอดภัยยิ่งขึ้น	ประชาชนในตำบลมีการคมนาคมที่สะดวกปลอดภัย	กองช่าง
290	โครงการวางท่อระบายน้ำ (ทางไปคุ้มบ้านคำ) หมู่ที่ 19	เพื่อบรรเทาความเดือดร้อนของประชาชนเรื่องน้ำท่วม	ระยะทาง 200 เมตร	-	500,000	-	500,000	500,000	จำนวนท่อระบายน้ำที่เพิ่มมากขึ้น	เพื่อบรรเทาความเดือดร้อนของประชาชนเรื่องน้ำท่วม	กองช่าง
291	โครงการก่อสร้างรางระบายน้ำ (ทางไปคุ้มบ้านคำ) หมู่ที่ 19	เพื่อบรรเทาความเดือดร้อนของประชาชนเรื่องน้ำท่วม	ระยะทาง 200 เมตร	-	500,000	-	500,000	500,000	การสัญจรมีความสะดวกสบายและปลอดภัยยิ่งขึ้น	ประชาชนในตำบลมีการคมนาคมที่สะดวกปลอดภัย	กองช่าง
292	โครงการก่อสร้างถนนลาดยาง จากหน้าวัดเขารวกถึงสามแยกบ้านโน หมู่ที่ 19	เพื่อให้ประชาชนมีกิจกรรมและสะดวกรวดเร็วปลอดภัย	กว้าง 6 เมตร ยาว 200 เมตร	-	500,000	-	500,000	500,000	จำนวนถนนที่เพิ่มขึ้นและมีความสะดวกสบายเพิ่มขึ้น	ประชาชนในตำบลมีการคมนาคมที่สะดวกรวดเร็ว	กองช่าง
293	โครงการก่อสร้างถนน คลส. ขอยบ้านลุงดีและท่อระบายน้ำ หมู่ที่ 19	เพื่อให้ประชาชนมีกิจกรรมและสะดวกรวดเร็วปลอดภัย	กว้าง 5 เมตร ยาว 200 เมตร	-	550,000	-	550,000	550,000	จำนวนถนนที่เพิ่มขึ้นและมีความสะดวกสบายเพิ่มขึ้น	ประชาชนในตำบลมีการคมนาคมที่สะดวกรวดเร็ว	กองช่าง

ที่	โครงการ	วัตถุประสงค์	เป้าหมาย (ผลผลิตของโครงการ)	งบประมาณและที่ผ่านมา					ตัวชี้วัด (KPI)	ผลที่คาดว่าจะได้รับ	หน่วยงาน รับผิดชอบหลัก
				2561 (บาท)	2562 (บาท)	2563 (บาท)	2564 (บาท)	2565 (บาท)			
294	โครงการก่อสร้างถนน คสล. จากบ้านนายชาย ถึงบ้านนายชัย หมู่ที่ 19	เพื่อให้ประชาชนมีการคมนาคมสะดวกรวดเร็ว และปลอดภัย	กว้าง 5 เมตร ยาว 200 เมตร	-	-	-	550,000	550,000	จำนวนถนนที่เพิ่มขึ้นและมีความสะดวกสบายเพิ่มมากขึ้น	ประชาชนในระดับปฏิบัติการ คมนาคมที่สะดวกรวดเร็ว	กองช่าง
295	โครงการก่อสร้างถนน คสล. ซอย 3 ไม้ หมู่ที่ 19	เพื่อให้ประชาชนมีการคมนาคมสะดวกรวดเร็ว และปลอดภัย	กว้าง 5 เมตร ยาว 150 เมตร	-	-	-	420,000	420,000	จำนวนถนนที่เพิ่มขึ้นและมีความสะดวกสบายเพิ่มมากขึ้น	ประชาชนในระดับปฏิบัติการ คมนาคมที่สะดวกรวดเร็ว	กองช่าง
296	โครงการก่อสร้างถนนลาดยาง จากบ้านนายวิสุทธิ์ ถึงบ้านนายวัชร หมู่ที่ 19	เพื่อให้ประชาชนมีการคมนาคมสะดวกรวดเร็ว และปลอดภัย	กว้าง 5 เมตร ยาว 200 เมตร	-	-	-	420,000	420,000	จำนวนถนนที่เพิ่มขึ้นและมีความสะดวกสบายเพิ่มมากขึ้น	ประชาชนในระดับปฏิบัติการ คมนาคมที่สะดวกรวดเร็ว	กองช่าง
297	โครงการก่อสร้างถนนลาดยาง ซอยที่พิทักษ์มงคล หมู่ที่ 19	เพื่อให้ประชาชนมีการคมนาคมสะดวกรวดเร็ว และปลอดภัย	กว้าง 5 เมตร ยาว 100 เมตร	-	-	-	210,000	210,000	จำนวนถนนที่เพิ่มขึ้นและมีความสะดวกสบายเพิ่มมากขึ้น	ประชาชนในระดับปฏิบัติการ คมนาคมที่สะดวกรวดเร็ว	กองช่าง
298	โครงการก่อสร้างถนนลาดยาง ซอยบ้านนางเกียรติสุด กุฎีไทย หมู่ที่ 19	เพื่อให้ประชาชนมีการคมนาคมสะดวกรวดเร็ว และปลอดภัย	กว้าง 5 เมตร ยาว 300 เมตร	-	-	-	630,000	630,000	จำนวนถนนที่เพิ่มขึ้นและมีความสะดวกสบายเพิ่มมากขึ้น	ประชาชนในระดับปฏิบัติการ คมนาคมที่สะดวกรวดเร็ว	กองช่าง
299	โครงการขยายไหล่ทางถนนหรือวางท่อระบายน้ำ (บริเวณแยกบ้านตั้งบ้านโนนอารีย์) หมู่ที่ 19	เพื่อให้ประชาชน มีการคมนาคมสะดวกรวดเร็ว	กว้างข้างละ 2 เมตร ยาวรวม 150 ม.	-	-	-	30,000	30,000	จำนวนถนนที่เพิ่มขึ้นและมีความสะดวกสบายเพิ่มมากขึ้น	ประชาชนในระดับปฏิบัติการ คมนาคมที่สะดวกรวดเร็ว	กองช่าง
300	โครงการก่อสร้างถนนลาดยาง (บ้านลุงจืด ม.19 เชื่อม ม.8) หมู่ที่ 19	เพื่อให้ประชาชนมีการคมนาคมสะดวกรวดเร็ว และปลอดภัย	กว้าง 5 เมตร ยาว 2,200 เมตร	-	-	-	4,600,000	4,600,000	จำนวนถนนที่เพิ่มขึ้นและมีความสะดวกสบายเพิ่มมากขึ้น	ประชาชนในระดับปฏิบัติการ คมนาคมที่สะดวกรวดเร็ว	กองช่าง
301	โครงการก่อสร้างถนนลาดยาง (ม.19 เชื่อม ม.8) หมู่ที่ 19	เพื่อให้ประชาชนมีการคมนาคมสะดวกรวดเร็ว	กว้าง 5 เมตร ยาว 2,300 เมตร	-	-	-	5,000,000	5,000,000	จำนวนถนนที่เพิ่มขึ้นและมีความสะดวกสบายเพิ่มมากขึ้น	ประชาชนในระดับปฏิบัติการ คมนาคมที่สะดวกรวดเร็ว	กองช่าง
302	โครงการซ่อมสร้างถนนลาดยาง (บ้านโนนอารีย์-คุ้มบ้านคำ) หมู่ที่ 19	เพื่อให้ประชาชนมีการคมนาคมสะดวกรวดเร็ว	กว้าง 5 เมตร ยาว 1,000 เมตร	-	-	-	1,750,000	1,750,000	การสัญจรมีความสะดวกสบายและปลอดภัยมากขึ้น	ประชาชนในระดับปฏิบัติการ คมนาคมที่สะดวกปลอดภัย	กองช่าง
303	โครงการซ่อมสร้างถนนลาดยาง (แยกท่าไม้-บ้านที่แนว) หมู่ที่ 19	เพื่อให้ประชาชนมีการคมนาคมสะดวกรวดเร็ว	กว้าง 5 เมตร ยาว 1,000 เมตร	-	-	-	1,750,000	1,750,000	การสัญจรมีความสะดวกสบายและปลอดภัยมากขึ้น	ประชาชนในระดับปฏิบัติการ คมนาคมที่สะดวกปลอดภัย	กองช่าง

ที่	โครงการ	วัตถุประสงค์	เป้าหมาย (ผลลัพธ์ของโครงการ)	งบประมาณและที่ผ่านมา					ดัชนีชี้วัด (KPI)	ผลที่คาดว่าจะได้รับ	หน่วยงาน รับผิดชอบหลัก
				2561 (บาท)	2562 (บาท)	2563 (บาท)	2564 (บาท)	2565 (บาท)			
304	โครงการซ่อมสร้างถนนลาดยาง (จากสามแยกนอกเตาถ่าน-บ้านผู้ใหญ่) หมู่ที่ 19	เพื่อให้ประชาชนมีการคมนาคมสะดวกรวดเร็ว	กว้าง 6 เมตร ยาว 1,000 เมตร	-	2,000,000 (บาท)	2,000,000 (บาท)	2,000,000 (บาท)	การสัญจรมีความสะดวกสบายและปลอดภัยมากขึ้น	ประชาชนในตำบลมีการคมนาคมที่สะดวกปลอดภัย	กองช่าง	
305	โครงการซ่อมสร้างถนนหินคลุก (แยกบ้านหนองค้-บ้านที่แนว) หมู่ที่ 19	เพื่อให้ประชาชนมีการคมนาคมสะดวกรวดเร็ว	กว้าง 5 เมตร ยาว 600 เมตร	-	300,000 (บาท)	300,000 (บาท)	การสัญจรมีความสะดวกสบายและปลอดภัยมากขึ้น	ประชาชนในตำบลมีการคมนาคมที่สะดวกปลอดภัย	กองช่าง		
306	โครงการซ่อมสร้างถนนลาดยาง (หน้าวัด-หน้าบ้าน คุ่มเขาลวก) หมู่ที่ 19	เพื่อให้ประชาชนมีการคมนาคมสะดวกรวดเร็ว	กว้าง 6 ม. ยาว 135 ม.	-	35,000 (บาท)	35,000 (บาท)	การสัญจรมีความสะดวกสบายและปลอดภัยมากขึ้น	ประชาชนในตำบลมีการคมนาคมที่สะดวกปลอดภัย	กองช่าง		
307	โครงการก่อสร้างระบบประปา คุ่มเขา รวก บ้านนางเสมอ หมู่ที่ 19	เพื่อให้ประชาชนมีน้ำสำหรับอุปโภค-บริโภค	เจาะบ่อบาดาล หรือติดตั้งถังแขมเปลี่ยน ขนาด 15 ลบ.ม.	-	450,000 (บาท)	450,000 (บาท)	ประชาชนในตำบล มีน้ำสำหรับอุปโภค-บริโภค	ประชาชนในตำบล มีน้ำสำหรับอุปโภค-บริโภค	กองช่าง		
308	โครงการขุดเจาะบ่อบาดาล คุ่มโนนอารีย์ บริเวณบ้านหนองเือก หมู่ที่ 19	เพื่อให้ประชาชนมีน้ำสำหรับอุปโภค-บริโภค	เจาะบ่อบาดาล หรือติดตั้งถังแขมเปลี่ยน ขนาด 15 ลบ.ม.	-	400,000 (บาท)	400,000 (บาท)	ประชาชนในตำบล มีน้ำสำหรับอุปโภค-บริโภค	ประชาชนในตำบล มีน้ำสำหรับอุปโภค-บริโภค	กองช่าง		
309	โครงการก่อสร้างระบบประปา คุ่มหลังแหว (ป่าใหม่) สามแยกป่าไม้ หมู่ที่ 19	เพื่อให้ประชาชนมีน้ำสำหรับอุปโภค-บริโภค	เจาะบ่อบาดาล หรือติดตั้งถังแขมเปลี่ยน ขนาด 15 ลบ.ม.	-	450,000 (บาท)	450,000 (บาท)	ประชาชนในตำบล มีน้ำสำหรับอุปโภค-บริโภค	ประชาชนในตำบล มีน้ำสำหรับอุปโภค-บริโภค	กองช่าง		
310	โครงการติดตั้งป้ายชื่อหมู่บ้านโนนอารีย์ และป้ายแผนผังแนวเส้นทาง หมู่ที่ 19	เพื่อบอกชื่อหมู่บ้านและสถานที่ภายในหมู่บ้าน	ประชาชนได้รับความสะดวกในการสัญจรและติดต่อ	-	30,000 (บาท)	30,000 (บาท)	มีความสะดวกสบายเพิ่มมากขึ้นในการสัญจรและติดต่อ	ประชาชนได้รับความสะดวกในการสัญจรและติดต่อ	กองช่าง		
311	โครงการที่เส้นจราจรถนนพร้อมติดตั้งป้ายสะท้อนแสง (เส้นกลางบ้าน) หมู่ที่ 19	เพื่อให้ประชาชน มีการคมนาคมสะดวกรวดเร็ว และปลอดภัย	ติดตั้งเส้นจราจรถนน พร้อมติดตั้งป้ายสะท้อนแสง	-	200,000 (บาท)	200,000 (บาท)	การคมนาคมมีความสะดวกและปลอดภัยเพิ่มมากขึ้น	ประชาชนในตำบลมีการคมนาคมที่สะดวกรวดเร็วและปลอดภัย	กองช่าง		
312	โครงการที่เส้นจราจรถนน (เส้นกลางบ้าน) หมู่ที่ 19	เพื่อให้ประชาชน มีการคมนาคมสะดวกรวดเร็ว และปลอดภัย	ติดตั้งเส้นจราจรถนน	-	100,000 (บาท)	100,000 (บาท)	การคมนาคมมีความสะดวกและปลอดภัยเพิ่มมากขึ้น	ประชาชนในตำบลมีการคมนาคมที่สะดวกรวดเร็วและปลอดภัย	กองช่าง		
313	โครงการติดตั้งป้ายสะท้อนแสง (เส้นกลางบ้าน) หมู่ที่ 19	เพื่อให้ประชาชน มีการคมนาคมสะดวกรวดเร็ว และปลอดภัย	ติดตั้งป้ายสะท้อนแสง	-	100,000 (บาท)	100,000 (บาท)	การคมนาคมมีความสะดวกและปลอดภัยเพิ่มมากขึ้น	ประชาชนในตำบลมีการคมนาคมที่สะดวกรวดเร็วและปลอดภัย	กองช่าง		
314	โครงการติดตั้งการจราจร (บริเวณแยกหน้าต้นบ้านโนนอารีย์) หมู่ที่ 19	เพื่อความปลอดภัยในการคมนาคม	ติดตั้งการจราจร ระยะทาง 400 เมตร	-	30,000 (บาท)	30,000 (บาท)	เพื่อความปลอดภัยในการคมนาคม	เพื่อความปลอดภัยในการคมนาคม	กองช่าง		

ที่	โครงการ	วัตถุประสงค์	เป้าหมาย (ผลผลิตของโครงการ)	งบประมาณและที่เข้ามา					ตัวชี้วัด (KPI)	ผลลัพธ์คาดว่าจะได้รับ	หน่วยงาน รับผิดชอบหลัก
				2561 (บาท)	2562 (บาท)	2563 (บาท)	2564 (บาท)	2565 (บาท)			
315	โครงการติดตั้งสัญญาณโทรศัพท์ (บริเวณจุดสี่แยกภายในหมู่บ้าน) หมู่ที่ 19	เพื่อความปลอดภัยในการ คมนาคม	ถนนบริเวณทางร่วม ทางแยก และในบริเวณชุมชน	-	-	-	200,000	200,000	ประชาชนมีความปลอดภัย ในการคมนาคม	ประชาชนมีความปลอดภัย ในการคมนาคม	กองช่าง
316	โครงการก่อสร้างอาคารเอนกประสงค์ (บ้านโนนฮาดีย) หมู่ที่ 19	เพื่อให้ประชาชน มีสถานที่ สำหรับประกอบกิจกรรม ร่วมกัน	ก่อสร้างอาคาร คสล. 2 ชั้น กว้าง 11.50 ม. ยาว 17.50 ม.	-	-	-	600,000	600,000	เพื่อให้ประชาชน มี สถานที่สำหรับประกอบ กิจกรรมร่วมกัน	เพื่อให้ประชาชน มี สถานที่สำหรับประกอบ กิจกรรมร่วมกัน	กองช่าง
317	โครงการก่อสร้างถนนลาดยาง (จาก บ้านลุงจรัส-บ้านนายเปี้ย) หมู่ที่ 20 (กิจการนอกเขต)	เพื่อให้ประชาชนมีการ คมนาคมสะดวกรวดเร็ว และ ปลอดภัย	กว้าง 5 เมตร ยาว 900 เมตร	-	-	-	1,870,000	1,870,000	จำนวนถนนที่เพิ่มขึ้นและ มีความสะดวกสบายเพิ่ม มากขึ้น	ประชาชนในด้านสมิการ คมนาคมที่สะดวกรวดเร็ว	กองช่าง
318	โครงการก่อสร้างถนนหินคลุก (จาก บ้านลุงจรัส-บ้านนายเปี้ย) หมู่ที่ 20 (กิจการนอกเขต)	เพื่อให้ประชาชนมีการ คมนาคมสะดวกรวดเร็ว และ ปลอดภัย	กว้าง 5 เมตร ยาว 900 เมตร	-	-	-	400,000	400,000	จำนวนถนนที่เพิ่มขึ้นและ มีความสะดวกสบายเพิ่ม มากขึ้น	ประชาชนในด้านสมิการ คมนาคมที่สะดวกรวดเร็ว	กองช่าง
319	โครงการซ่อมสร้างถนนลาดยาง (ซอย บ้านนายธร-บ้านลุงหิน) หมู่ที่ 20	เพื่อให้ประชาชนมีการ คมนาคมสะดวกรวดเร็ว	กว้าง 4 เมตร ยาว 400 เมตร	-	-	-	500,000	500,000	การสัญจรมีความ สะดวกสบายและ ปลอดภัยมากขึ้น	ประชาชนในด้านสมิการ คมนาคมที่สะดวก ปลอดภัย	กองช่าง
320	โครงการก่อสร้างถนนหินคลุก (บริเวณ ม.20-หนองพอก) หมู่ที่ 20	เพื่อให้ประชาชนมีความ ปลอดภัยในชีวิตและทรัพย์สิน	กว้าง 5 ม. ยาว 3,000 ม.	-	-	-	2,300,000	2,300,000	การสัญจรมีความ สะดวกสบายและ ปลอดภัยมากขึ้น	ประชาชนในด้านสมิการ คมนาคมที่สะดวก ปลอดภัย	กองช่าง
321	โครงการขุดลอกคลองระบายน้ำรอบ สระน้ำ(บริเวณคุ้มชัยบ่อ) หมู่ที่ 20	เพื่อบรรเทาความเดือดร้อน ของประชาชนเรื่องน้ำท่วม	ขุดลอกคลองระบายน้ำ	-	-	-	500,000	500,000	แก้ไขปัญหาท่วมขัง	เพื่อให้ประชาชนบรรเทา ความเดือดร้อนของ ประชาชนเรื่องน้ำท่วม	กองช่าง
322	โครงการติดตั้งป้ายชื่อหมู่บ้านไทยเจริญ และป้ายแผนที่และนำเส้นทาง หมู่ที่ 20	เพื่อบอกชื่อหมู่บ้านและ สถานที่ภายในหมู่บ้าน	ประชาชนได้รับความสะดวกใน การสัญจรและติดต่อ	-	-	-	30,000	30,000	มีความสะดวกสบายเพิ่ม มากขึ้นในการสัญจรและ ติดต่อ	ประชาชนได้รับความ สะดวกในการสัญจรและ ติดต่อ	กองช่าง
323	โครงการติดตั้งรางระบายน้ำพร้อมติดตั้ง ปุ้บสะท้อนแสง (เส้นกลางบ้าน) หมู่ที่ 20	เพื่อให้ประชาชน มีการ คมนาคมสะดวกรวดเร็ว และ ปลอดภัย	ติดตั้งรางระบายน้ำ พร้อมติดตั้ง ปุ้บสะท้อนแสง	-	-	-	200,000	200,000	การคมนาคมมีความ สะดวกและปลอดภัยเพิ่ม มากขึ้น	ประชาชนในด้านสมิการ คมนาคมที่สะดวกรวดเร็ว และปลอดภัย	กองช่าง
324	โครงการติดตั้งรางระบายน้ำ (เส้น กลางบ้าน) หมู่ที่ 20	เพื่อให้ประชาชน มีการ คมนาคมสะดวกรวดเร็ว และ ปลอดภัย	ติดตั้งรางระบายน้ำ	-	-	-	100,000	100,000	การคมนาคมมีความ สะดวกและปลอดภัยเพิ่ม มากขึ้น	ประชาชนในด้านสมิการ คมนาคมที่สะดวกรวดเร็ว และปลอดภัย	กองช่าง



ที่	โครงการ	วัตถุประสงค์	เป้าหมาย (ผลผลิตของโครงการ)	งบประมาณและที่เข้ามา					ดัชนีวัด (KPI)	ผลที่คาดว่าจะได้รับ	หน่วยงานรับผิดชอบหลัก
				2561 (บาท)	2562 (บาท)	2563 (บาท)	2564 (บาท)	2565 (บาท)			
325	โครงการติดตั้งประตูอัตโนมัติ (บ้านกลางบ้าน) หมู่ที่ 20	เพื่อให้ประชาชนมีความปลอดภัย	ติดตั้งประตูอัตโนมัติ	-	-	-	100,000 (บาท)	100,000 (บาท)	การควบคุมมีความสะดวกและปลอดภัยมากขึ้น	ประชาชนในตำบลมีการคมนาคมที่สะดวกรวดเร็วและปลอดภัย	กองช่าง
326	โครงการติดตั้งถังขยะใบโกลน (บริเวณจุดเสียภายในหมู่บ้าน) หมู่ที่ 20	เพื่อความปลอดภัยในการคมนาคม	ถนนบริเวณทางร่วม ทางแยก และในบริเวณชุมชน	-	-	-	200,000 (บาท)	200,000 (บาท)	ประชาชนมีความปลอดภัยในการคมนาคม	ประชาชนมีความปลอดภัยในการคมนาคม	กองช่าง
327	โครงการสร้างถนนหินคลุก (บ้านเจริญเชื่อมต่อระหว่างพื้นที่ อบต.ปากช่องกับพื้นที่ อบต.หนองย่างเสือ) หมู่ที่ 20 (กิจการนอกเขต)	เพื่อให้ประชาชนมีการคมนาคมสะดวกรวดเร็ว	กว้าง 5 เมตร ยาว 2,000 เมตร	-	-	-	800,000 (บาท)	800,000 (บาท)	จำนวนถนนที่เพิ่มขึ้นและมีความสะดวกสบายเพิ่มมากขึ้น	ประชาชนในตำบลมีการคมนาคมที่สะดวกรวดเร็ว	กองช่าง
328	โครงการซ่อมแซมถนนหินคลุก (บ้านไทยเจริญเชื่อมต่อระหว่างพื้นที่ อบต.ปากช่องกับพื้นที่ อบต.หนองย่างเสือ) หมู่ที่ 20 (กิจการนอกเขต)	เพื่อให้ประชาชนมีการคมนาคมสะดวกรวดเร็ว	กว้าง 5 เมตร ยาว 2,000 เมตร	-	-	-	800,000 (บาท)	800,000 (บาท)	จำนวนถนนที่เพิ่มขึ้นและมีความสะดวกสบายเพิ่มมากขึ้น	ประชาชนในตำบลมีการคมนาคมที่สะดวกรวดเร็ว	กองช่าง
329	โครงการก่อสร้างถนนลาดยาง (บ้านไทยเจริญเชื่อมต่อระหว่างพื้นที่ อบต.ปากช่องกับพื้นที่ อบต.หนองย่างเสือ) หมู่ที่ 20 (กิจการนอกเขต)	เพื่อให้ประชาชนมีการคมนาคมสะดวกรวดเร็ว	กว้าง 5 เมตร ยาว 2,000 เมตร	-	-	-	4,200,000 (บาท)	4,200,000 (บาท)	จำนวนถนนที่เพิ่มขึ้นและมีความสะดวกสบายเพิ่มมากขึ้น	ประชาชนในตำบลมีการคมนาคมที่สะดวกรวดเร็ว	กองช่าง
330	โครงการก่อสร้างถนนลาดยาง (เส้นเขาสวอง) หมู่ที่ 21 (กิจการนอกเขต)	เพื่อให้ประชาชนมีการคมนาคมสะดวกรวดเร็ว และปลอดภัย	กว้าง 6 เมตร ยาว 1,000 เมตร	-	-	-	2,500,000 (บาท)	2,500,000 (บาท)	จำนวนถนนที่เพิ่มขึ้นและมีความสะดวกสบายเพิ่มมากขึ้น	ประชาชนในตำบลมีการคมนาคมที่สะดวกรวดเร็ว	กองช่าง
331	โครงการก่อสร้างถนนลาดยาง (จากบ้านนาสุทล ปราศจาก-เขาสวอง) หมู่ที่ 21 (กิจการนอกเขต)	เพื่อให้ประชาชนมีการคมนาคมสะดวกรวดเร็ว และปลอดภัย	กว้าง 5 เมตร ยาว 1,000 เมตร	-	-	-	2,000,000 (บาท)	2,000,000 (บาท)	จำนวนถนนที่เพิ่มขึ้นและมีความสะดวกสบายเพิ่มมากขึ้น	ประชาชนในตำบลมีการคมนาคมที่สะดวกรวดเร็ว	กองช่าง
332	โครงการซ่อมสร้างถนนลาดยาง (ศาลาประชาชน-คุ้มเขาสวอง) หมู่ที่ 21	เพื่อให้ประชาชนมีการคมนาคมสะดวกรวดเร็ว	กว้าง 6 เมตร ยาว 1,200 เมตร	-	-	-	2,500,000 (บาท)	2,500,000 (บาท)	การสัญจรมีความสะดวกสบายและปลอดภัยมากขึ้น	ประชาชนในตำบลมีการคมนาคมที่สะดวกปลอดภัย	กองช่าง
333	โครงการก่อสร้างถนนลาดยาง (บ้านหนองอีโพหอ-บ้านหนองใหญ่) หมู่ที่ 21	เพื่อให้ประชาชนมีการคมนาคมสะดวกรวดเร็ว	กว้าง 6 เมตร ยาว 3,000 เมตร	-	-	-	6,300,000 (บาท)	6,300,000 (บาท)	จำนวนถนนที่เพิ่มขึ้นและมีความสะดวกสบายเพิ่มมากขึ้น	ประชาชนในตำบลมีการคมนาคมที่สะดวกรวดเร็ว	กองช่าง

ที่	โครงการ	วัตถุประสงค์	เป้าหมาย (ผลผลิตของโครงการ)	งบประมาณและที่ผ่านมา					ตัวชี้วัด (KPI)	ผลที่คาดว่าจะได้รับ	หน่วยงาน รับผิดชอบหลัก
				2561 (บาท)	2562 (บาท)	2563 (บาท)	2564 (บาท)	2565 (บาท)			
334	โครงการก่อสร้างถนนลาดยาง (บ้านหนองใหญ่-โนนสมบูรณ์) หมู่ที่ 21 (กิจการนอกเขต)	เพื่อให้ประชาชนมีกิจกรรมและความสะดวกรวดเร็ว และปลอดภัย	กว้าง 6 เมตร ยาว 1,300 เมตร	-	-	-	3,000,000	3,000,000	จำนวนถนนที่เพิ่มขึ้นและมีความสะดวกปลอดภัยเพิ่มขึ้น	ประชาชนในระดับปฏิบัติการ คมนาคมที่สะดวกรวดเร็ว	กองช่าง
335	โครงการซ่อมสร้างถนนลาดยางเอสพีคติกอนกรีต (บ้านโนนอารีย์-บ้านหนองใหญ่) หมู่ที่ 21 (กิจการนอกเขต)	เพื่อให้ประชาชนมีกิจกรรมและความสะดวกรวดเร็ว และปลอดภัย	กว้าง 6 เมตร ยาว 650 เมตร	-	-	-	1,300,000	1,300,000	จำนวนถนนที่เพิ่มขึ้นและมีความสะดวกปลอดภัยเพิ่มขึ้น	ประชาชนในระดับปฏิบัติการ คมนาคมที่สะดวกรวดเร็ว	กองช่าง
336	โครงการซ่อมสร้างถนนลาดยาง (จากศาลาประชาคม-บ้านบุญย้อย) หมู่ที่ 21	เพื่อให้ประชาชนมีกิจกรรมและความสะดวกรวดเร็ว	กว้าง 5 ม. ยาว 1,000 ม.	-	-	-	1,800,000	1,800,000	การสัญจรมีความสะดวกปลอดภัยและปลอดภัยยิ่งขึ้น	ประชาชนในระดับปฏิบัติการ คมนาคมที่สะดวกปลอดภัย	กองช่าง
337	โครงการติดตั้งป้ายชื่อหมู่บ้านโนนสมบูรณ์ และป้ายแผนที่แนะนำเส้นทาง หมู่ที่ 21	เพื่อบอกชื่อหมู่บ้านและสถานที่ภายในหมู่บ้าน	ประชาชนได้รับความสะดวกในการสัญจรและติดต่อ	-	-	-	30,000	30,000	มีความสะดวกปลอดภัยเพิ่มขึ้นมากขึ้นในการสัญจรและติดต่อ	ประชาชนได้รับความสะดวกปลอดภัย	กองช่าง
338	โครงการติดตั้งจราจรถนนพร้อมติดตั้งปุ่มสะท้อนแสง (เส้นกลางบ้าน) หมู่ที่ 21	เพื่อให้ประชาชน มีกิจกรรมและความสะดวกรวดเร็ว และปลอดภัย	ดีเส้นจราจรถนน พร้อมติดตั้งปุ่มสะท้อนแสง	-	-	-	200,000	200,000	การคมนาคมมีความสะดวกและปลอดภัยเพิ่มขึ้นมากขึ้น	ประชาชนในระดับปฏิบัติการ คมนาคมที่สะดวกรวดเร็ว และปลอดภัย	กองช่าง
339	โครงการดีเส้นจราจรถนน (เส้นกลางบ้าน) หมู่ที่ 21	เพื่อให้ประชาชน มีกิจกรรมและความสะดวกรวดเร็ว และปลอดภัย	ดีเส้นจราจรถนน	-	-	-	100,000	100,000	การคมนาคมมีความสะดวกและปลอดภัยเพิ่มขึ้นมากขึ้น	ประชาชนในระดับปฏิบัติการ คมนาคมที่สะดวกรวดเร็ว และปลอดภัย	กองช่าง
340	โครงการติดตั้งปุ่มสะท้อนแสง (เส้นกลางบ้าน) หมู่ที่ 21	เพื่อให้ประชาชน มีกิจกรรมและความสะดวกรวดเร็ว และปลอดภัย	ติดตั้งปุ่มสะท้อนแสง	-	-	-	100,000	100,000	การคมนาคมมีความสะดวกและปลอดภัยเพิ่มขึ้นมากขึ้น	ประชาชนในระดับปฏิบัติการ คมนาคมที่สะดวกรวดเร็ว และปลอดภัย	กองช่าง
341	โครงการติดตั้งสัญญาณไฟกระพริบ (บริเวณจุดเสียภายในหมู่บ้าน) หมู่ที่ 21	เพื่อความปลอดภัยในการคมนาคม	ถนนบริเวณทางร่วม ทางแยก และในบริเวณชุมชน	-	-	-	200,000	200,000	ประชาชนมีความปลอดภัยในการคมนาคม	ประชาชนมีความปลอดภัย ในการคมนาคม	กองช่าง
342	โครงการสร้างถนนหินคลุก (บ้านโนนสมบูรณ์เชื่อมต่อกับพื้นที่ อบต. ปากช่องกับพื้นที่ อบต. หนองย่างเสือ) หมู่ที่ 21 (กิจการนอกเขต)	เพื่อให้ประชาชนมีกิจกรรมและความสะดวกรวดเร็ว	กว้าง 5 เมตร ยาว 3,000 เมตร	-	-	-	1,200,000	1,200,000	จำนวนถนนที่เพิ่มขึ้นและมีความสะดวกปลอดภัยเพิ่มขึ้นมากขึ้น	ประชาชนในระดับปฏิบัติการ คมนาคมที่สะดวกรวดเร็ว	กองช่าง

ที่	โครงการ	วัตถุประสงค์	เป้าหมาย (ผลผลิตของโครงการ)	งบประมาณและที่ผ่านมา					ตัวชี้วัด (KPI)	ผลที่คาดว่าจะได้รับ	หน่วยงาน รับผิดชอบหลัก
				2561 (บาท)	2562 (บาท)	2563 (บาท)	2564 (บาท)	2565 (บาท)			
343	โครงการซ่อมแซมถนนหินคลุก บ้านโนนสมบูรณ์เชื่อมต่อกะหวางพื้นที่ อบต.ปากซอ้งกับพื้นที่ อบต.หนองย่างเสือ) หมู่ที่ 21 (กิจการนอกเขต)	เพื่อให้ประชาชนมีการคมนาคมสะดวกรวดเร็ว	กว้าง 5 เมตร ยาว 3,000 เมตร	-	1,200,000	-	1,200,000	1,200,000	จำนวนถนนที่เพิ่มขึ้นและมีความสะดวกสบายเพิ่มมากขึ้น	ประชาชนในตำบลมีการคมนาคมที่สะดวกรวดเร็ว	กองช่าง
344	โครงการก่อสร้างถนนลาดยาง (บ้านโนนสมบูรณ์เชื่อมต่อกะหวางพื้นที่ อบต.ปากซอ้งกับพื้นที่ อบต.หนองย่างเสือ) หมู่ที่ 21 (กิจการนอกเขต)	เพื่อให้ประชาชนมีการคมนาคมสะดวกรวดเร็ว	กว้าง 5 เมตร ยาว 3,000 เมตร	-	-	6,300,000	6,300,000	จำนวนถนนที่เพิ่มขึ้นและมีความสะดวกสบายเพิ่มมากขึ้น	ประชาชนในตำบลมีการคมนาคมที่สะดวกรวดเร็ว	กองช่าง	
345	โครงการก่อสร้างถนนลาดยาง (บริเวณบ้านนางสาวสังวาลย์-บ้านหนองใหญ่ ตำบลจันทน์) หมู่ที่ 21 (กิจการนอกเขต)	เพื่อให้ประชาชนมีการคมนาคมสะดวกรวดเร็ว	กว้าง 6 เมตร ยาว 200 เมตร	-	-	700,000	700,000	จำนวนถนนที่เพิ่มขึ้นและมีความสะดวกสบายเพิ่มมากขึ้น	ประชาชนในตำบลมีการคมนาคมที่สะดวกรวดเร็ว	กองช่าง	
346	โครงการก่อสร้างถนนลาดยาง (บ้านนางแก้ว-ไร่นาสมหมาย) หมู่ที่ 22	เพื่อให้ประชาชนมีการคมนาคมสะดวกรวดเร็ว และปลอดภัย	กว้าง 5 เมตร ยาว 400 เมตร	-	-	850,000	850,000	จำนวนถนนที่เพิ่มขึ้นและมีความสะดวกสบายเพิ่มมากขึ้น	ประชาชนในตำบลมีการคมนาคมที่สะดวกรวดเร็ว	กองช่าง	
347	โครงการก่อสร้างถนนหินคลุก (จากบ้านป่ากระแตถึงไร่นาไม้ชัย) หมู่ที่ 22	เพื่อให้ประชาชนมีการคมนาคมสะดวกรวดเร็ว และปลอดภัย	กว้าง 4 เมตร ยาว 500 เมตร	-	-	200,000	200,000	จำนวนถนนที่เพิ่มขึ้นและมีความสะดวกสบายเพิ่มมากขึ้น	ประชาชนในตำบลมีการคมนาคมที่สะดวกรวดเร็ว	กองช่าง	
348	โครงการก่อสร้างระบบประปา (ตำบลบ้านโนน) หมู่ที่ 22	เพื่อให้ประชาชนมีน้ำสำหรับอุปโภค-บริโภค	เจาะบ่อบาดาล พร้อมติดตั้งถังหมกเบญญู ความจุ 15 ลบ.ม.	-	-	450,000	450,000	ประชาชนในตำบล มีน้ำสำหรับอุปโภค-บริโภค	ประชาชนในตำบล มีน้ำสำหรับอุปโภค-บริโภค	กองช่าง	
349	โครงการก่อสร้างระบบประปา (บ้านบางงนุช จิมประยู) หมู่ที่ 22	เพื่อให้ประชาชนมีน้ำสำหรับอุปโภค-บริโภค	เจาะบ่อบาดาล พร้อมติดตั้งถังหมกเบญญู ความจุ 15 ลบ.ม.	-	-	450,000	450,000	ประชาชนในตำบล มีน้ำสำหรับอุปโภค-บริโภค	ประชาชนในตำบล มีน้ำสำหรับอุปโภค-บริโภค	กองช่าง	
350	โครงการก่อสร้างกำแพงกันแนวเขตศาลาประชาคม หมู่ที่ 22	เพื่อป้องกันแนวเขต และป้องกันการรุกรานภัยพิบัติของสวนรม	กำแพงสูง 2 เมตร ยาว 80 เมตร	-	-	200,000	200,000	กำแพงสูง 2 เมตร ยาว 80 เมตร	รื้อ ศาล. กับแนวเขตศาลาประชาคม	กองช่าง	
351	โครงการปรับปรุงพื้นที่เดิมศาลาประชาคม หมู่ที่ 22	เพื่อให้ประชาชนมีสถานที่สำหรับจัดกิจกรรมต่างๆ ของหมู่บ้านร่วมกัน	ติดตั้งเครื่องเสียงพร้อมโต๊ะโพงที่ศาลาประชาคม และพัดลม 10 ตัว	-	-	100,000	100,000	ประชาชนมีสถานที่สำหรับจัดกิจกรรมต่างๆ ของหมู่บ้านร่วมกัน	ประชาชนมีสถานที่สำหรับจัดกิจกรรมต่างๆ ของหมู่บ้านร่วมกัน	กองช่าง	
352	โครงการทำป้ายหมู่บ้าน หมู่ที่ 22	เพื่อให้ประชาชนทั่วไปได้ทราบถึงที่ตั้งของหมู่บ้าน	ป้ายแผ่นสะท้อนสีเขียว ยาง 3M ตัวอักษรใช้แผ่นสะท้อนสีขาว ของ 3M	-	-	20,000	20,000	ประชาชนทั่วไปได้ทราบถึงที่ตั้งของหมู่บ้าน	ประชาชนทั่วไปได้ทราบถึงที่ตั้งของหมู่บ้าน	กองช่าง	

ที่	โครงการ	วัตถุประสงค์	เป้าหมาย (ผลผลิตของโครงการ)	งบประมาณและที่ผ่านมา					ตัวชี้วัด (KPI)	ผลที่คาดว่าจะได้รับ	หน่วยงาน รับผิดชอบหลัก
				2561 (บาท)	2562 (บาท)	2563 (บาท)	2564 (บาท)	2565 (บาท)			
353	โครงการติดตั้งป้ายชื่อหมู่บ้านหนองยาง และป้ายแผนที่แนะนำเส้นทาง หมู่ที่ 22	เพื่อมอบชื่อหมู่บ้านและสถานที่ภายในหมู่บ้าน	ประชาชนได้รับความสะดวกในการสัญจรและติดต่อ	-	-	-	30,000	30,000	มีความสะดวกสบายเพิ่มมากขึ้นในการสัญจรและติดต่อ	ประชาชนได้รับความสะดวกในการสัญจรและติดต่อ	กองช่าง
354	โครงการติดตั้งเครื่องกรองน้ำพร้อมติดตั้งปุ่มสะท้อนแสง (เส้นกลางบ้าน) หมู่ที่ 22	เพื่อให้ประชาชน มีการคมนาคมสะดวกรวดเร็ว และปลอดภัย	ติดตั้งเครื่องกรองน้ำพร้อมติดตั้งปุ่มสะท้อนแสง	-	-	-	200,000	200,000	การคมนาคมมีความสะดวกและปลอดภัยเพิ่มขึ้น	ประชาชนในตำบลมีการคมนาคมที่สะดวกรวดเร็วและปลอดภัย	กองช่าง
355	โครงการติดตั้งเครื่องกรองน้ำ (เส้นกลางบ้าน) หมู่ที่ 22	เพื่อให้ประชาชน มีการคมนาคมสะดวกรวดเร็ว และปลอดภัย	ติดตั้งเครื่องกรองน้ำ	-	-	-	100,000	100,000	การคมนาคมมีความสะดวกและปลอดภัยเพิ่มขึ้น	ประชาชนในตำบลมีการคมนาคมที่สะดวกรวดเร็วและปลอดภัย	กองช่าง
356	โครงการติดตั้งปุ่มสะท้อนแสง (เส้นกลางบ้าน) หมู่ที่ 22	เพื่อให้ประชาชน มีการคมนาคมสะดวกรวดเร็ว และปลอดภัย	ติดตั้งปุ่มสะท้อนแสง	-	-	-	100,000	100,000	การคมนาคมมีความสะดวกและปลอดภัยเพิ่มขึ้น	ประชาชนในตำบลมีการคมนาคมที่สะดวกรวดเร็วและปลอดภัย	กองช่าง
357	โครงการติดตั้งสัญญาณไฟกระพริบ (บริเวณจุดเสี่ยงภายในหมู่บ้าน) หมู่ที่ 22	เพื่อความปลอดภัยในการคมนาคม	ถนนบริเวณทางร่วม ทางแยก และในบริเวณชุมชน	-	-	-	200,000	200,000	ประชาชนมีความปลอดภัยในการคมนาคม	ประชาชนมีความปลอดภัยในการคมนาคม	กองช่าง
358	โครงการก่อสร้างประตูรั้วเปิดปิดทางเข้าออกบด. และรั้วกำแพง คสล. บริเวณข้างศาล ภายในที่ทำการ อบต. ปากช่อง	เพื่อเพิ่มความปลอดภัยทรัพย์สินของ ทางราชการ	ก่อสร้างประตูรั้วเปิดปิดทางเข้า อบต. และรั้วกำแพง คสล. บริเวณข้างศาล ภายใน อบต. ปากช่อง	-	-	-	500,000	500,000	มีความปลอดภัย	เพื่อเพิ่มความปลอดภัยทรัพย์สินของ ทางราชการ	กองช่าง
359	โครงการก่อสร้างรั้วกำแพง พร้อมติดตั้งชื่อ อบต.ปากช่อง บริเวณด้านหน้าทางเข้า อบต.ปากช่อง	เพื่อให้รู้ตำแหน่งที่ตั้งของ อบต.ปากช่อง	ก่อสร้างกำแพง พร้อมติดตั้งชื่อ อบต.ปากช่อง บริเวณด้านหน้าทางเข้า อบต.ปากช่อง	-	-	-	500,000	500,000	มีป้ายบอกสถานที่ตั้ง เพื่อความสะดวกในการมาติดต่อราชการ	มีป้ายบอกสถานที่ตั้ง เพื่อความสะดวกในการมาติดต่อราชการ	กองช่าง
360	โครงการซ่อมสร้างถนนลาดยางภายในที่ทำการ อบต.ปากช่อง	เพื่อให้ประชาชนมีการคมนาคมสะดวก ปลอดภัย	กว้าง 5 เมตร ยาว 200 เมตร	-	-	-	500,000	500,000	มีความสะดวกและปลอดภัยเพิ่มมากขึ้น	ประชาชนในตำบลมีการคมนาคมที่สะดวก ปลอดภัย	กองช่าง
361	โครงการก่อสร้างรางระบายน้ำ ภายในที่ทำการ อบต.ปากช่อง	เพื่อแก้ไขปัญหาน้ำท่วมขังและถาวรระบายน้ำ	รางระบายน้ำขนาดกว้าง 0.65 เมตร ระยะทาง 100 เมตร	-	-	-	300,000	300,000	จำนวนรางระบายน้ำที่เพิ่มมากขึ้น	น้ำไม่ท่วมขังและการระบายน้ำมีประสิทธิภาพมากขึ้น	กองช่าง
362	โครงการก่อสร้างรางท่อระบายน้ำภายในที่ทำการ อบต.ปากช่อง	เพื่อแก้ไขปัญหาน้ำท่วมขัง / การระบายน้ำ	ก่อสร้างรางท่อระบายน้ำภายในพื้นที่ อบต.ปากช่อง ระยะทาง 250 ม.	-	-	-	500,000	500,000	แก้ไขปัญหาทั่วทั้งพื้นที่	น้ำไม่ท่วมขังพื้นที่ การระบายน้ำมีประสิทธิภาพมากขึ้น	กองช่าง

ที่	โครงการ	วัตถุประสงค์	เป้าหมาย (ผลผลิตของโครงการ)	งบประมาณและที่ผ่านมา					ตัวชี้วัด (KPI)	ผลที่คาดว่าจะได้รับ	หน่วยงาน รับผิดชอบหลัก
				2561 (บาท)	2562 (บาท)	2563 (บาท)	2564 (บาท)	2565 (บาท)			
363	โครงการก่อสร้างอาคารหลังคาโดม อเนกประสงค์ ภายในที่ทำการ อบต. ปากช่อง	เพื่อให้ประชาชนมีสถานที่ สำหรับใช้ประโยชน์ และทำ กิจกรรมต่าง ๆ	กว้าง 35 เมตร ยาว 70 เมตร (รายละเอียดตามแบบแปลน อบต.)	-	-	-	15,000,000	15,000,000	สำหรับใช้ประโยชน์และ ทำกิจกรรมร่วมกันในชุมชน	ประชาชนมีสถานที่สำหรับ ใช้ประโยชน์และทำ กิจกรรมร่วมกันในชุมชน	กองช่าง
364	โครงการต่อเติมอาคารป้องกันตอจาก เดิม ภายในที่ทำการ อบต.ปากช่อง	เพิ่มสถานที่ สำหรับใช้ ประโยชน์ต่าง ๆ	ต่อเติมอาคารป้องกันตอจากเดิม ภายในอบต.ปากช่อง	-	-	-	200,000	200,000	ประชาชนผู้มาติดต่อ ราชการมีความ สะดวกสบายมากขึ้น	ประชาชนได้รับความ สะดวกในการเข้ารับการ ติดต่อราชการ	กองช่าง
365	โครงการต่อเติมอาคารที่จอดรถ ภายในที่ทำการ อบต.ปากช่อง	เพื่อให้ประชาชนได้รับความ สะดวกสบายในการติดต่อ ราชการ	ต่อเติมอาคารที่จอดรถ ภายใน อบต.ปากช่อง	-	-	-	300,000	300,000	ประชาชนผู้มาติดต่อ ราชการมีความ สะดวกสบายมากขึ้น	ประชาชนได้รับการ สะดวกในการเข้ารับการ ติดต่อราชการ	กองช่าง
366	โครงการซ่อมแซมปรับปรุงบ้านพัก พนักงาน จนท.อบต. ภายในที่ทำการ อบต.ปากช่อง	เพื่อปรับปรุงบ้านพัก ของ อบต. พนักงาน จนท.อบต. ภายใน อบต.ปากช่อง	ซ่อมแซมปรับปรุงบ้านพัก พนักงาน จนท.อบต. ภายใน อบต.ปากช่อง	-	-	-	300,000	300,000	อาคารบ้านพักดีขึ้น	บ้านพักมีสภาพที่ดีขึ้น	กองช่าง
367	โครงการก่อสร้างอาคารอเนกประสงค์ ในพื้นที่ สาธารณประโยชน์ อบต. ปากช่อง กำกับดูแล	เพื่อให้ประชาชนที่มามีติดต่อ งานได้รับความสะดวกสบาย	ก่อสร้างอาคารอเนกประสงค์ ในพื้นที่ สาธารณประโยชน์ที่ อบต.ปากช่อง กำกับดูแล	-	-	-	1,000,000	1,000,000	ประชาชนในตำบล ได้ใช้ ประโยชน์จากโครงการ	ประชาชนในตำบล ได้ใช้ ประโยชน์จากโครงการ	กองช่าง
368	โครงการก่อสร้างอาคารอเนกประสงค์ ในที่ทำการ อบต.	เพื่อเป็นสถานที่สำหรับจอดรถ ที่ใช้ในราชการของ อบต. และ รถของประชาชน	ก่อสร้างอาคารอเนกประสงค์ใน ที่ทำการ อบต.	-	-	-	4,000,000	4,000,000	เจ้าหน้าที่และประชาชน ในตำบล ได้ใช้ประโยชน์ จากโครงการ	เจ้าหน้าที่และประชาชน ในตำบล ได้ใช้ประโยชน์ จากโครงการ	กองช่าง
369	โครงการก่อสร้างลานอเนกประสงค์ใน ที่ทำการ อบต.	เพื่อเป็นสถานที่สำหรับจอดรถ ที่ใช้ในราชการของ อบต. และ รถของประชาชน	ก่อสร้างลานอเนกประสงค์ใน ที่ทำการ อบต.	-	-	-	1,000,000	1,000,000	เจ้าหน้าที่และประชาชน ในตำบล ได้ใช้ประโยชน์ จากโครงการ	เจ้าหน้าที่และประชาชน ในตำบล ได้ใช้ประโยชน์ จากโครงการ	กองช่าง
370	โครงการก่อสร้างที่จอดรถสำหรับ ประชาชนในที่ทำการ อบต.	เพื่อเป็นสถานที่จอดรถสำหรับ ประชาชน	ก่อสร้างที่จอดรถสำหรับ ประชาชนในที่ทำการ อบต.	-	-	-	700,000	700,000	เจ้าหน้าที่และประชาชน ในตำบล ได้ใช้ประโยชน์ จากโครงการ	เจ้าหน้าที่และประชาชน ในตำบล ได้ใช้ประโยชน์ จากโครงการ	กองช่าง
371	โครงการซ่อมสร้างถนนภายในที่ทำการ อบต.	เพื่อความสะดวกปลอดภัยใน การสัญจร	ซ่อมสร้างถนนภายในที่ทำการ อบต.	-	-	-	500,000	500,000	การสัญจรมีความ สะดวกสบายและ ปลอดภัยมากขึ้น	การสัญจรมีความสะดวก ปลอดภัยมากขึ้น	กองช่าง
372	โครงการติดตั้งถังน้ำพร้อมติดตั้งปั้มน้ำ แรงดัน	เพื่อให้ประชาชนที่มามีติดต่อ งานได้รับความสะดวกสบาย	ติดตั้งถังน้ำพร้อมติดตั้งปั้มน้ำ แรงดัน	-	-	-	50,000	50,000	ประชาชนในตำบล ได้ใช้ ประโยชน์จากโครงการ	ประชาชนในตำบล ได้ใช้ ประโยชน์จากโครงการ	กองช่าง
373	โครงการก่อสร้างห้องน้ำภายในที่ท่า การ อบต.ปากช่อง	เพื่อให้ประชาชนที่มามีติดต่อ งานได้รับความสะดวกสบาย	ก่อสร้างห้องน้ำภายใน อบต. ปากช่อง	-	-	-	500,000	500,000	ประชาชนในตำบล ได้ใช้ ประโยชน์จากโครงการ	ประชาชนในตำบล ได้ใช้ ประโยชน์จากโครงการ	กองช่าง

ที่	โครงการ	วัตถุประสงค์	เป้าหมาย (ผลผลิตของโครงการ)	งบประมาณและที่ผ่านมา					ตัวชี้วัด (KPI)	ผลที่คาดว่าจะได้รับ	หน่วยงาน รับผิดชอบหลัก
				2561 (บาท)	2562 (บาท)	2563 (บาท)	2564 (บาท)	2565 (บาท)			
374	โครงการปรับปรุงภูมิทัศน์ บริเวณวงเวียนบ้านหนองมะค่า	เพื่อให้เกิดความสวยงาม และแสดงถึงอัตลักษณ์ชุมชน	ปรับปรุงภูมิทัศน์ บริเวณวงเวียนบ้านหนองมะค่า	-	-	-	300,000	300,000	ให้เกิดความสวยงาม และแสดงถึงอัตลักษณ์ชุมชน	ให้เกิดความสวยงาม และแสดงถึงอัตลักษณ์ชุมชน	กองช่าง
375	โครงการก่อสร้างอาคารเอนกประสงค์	เพื่อใช้เป็นสถานที่ให้บริการประชาชนและชาวบ้าน	ก่อสร้างและต่อเติมอาคารสำนักงาน	-	-	-	500,000	500,000	เจ้าหน้าที่และประชาชนในตำบล ได้ใช้ประโยชน์	เจ้าหน้าที่และประชาชนในตำบล ได้ใช้ประโยชน์	กองช่าง

## รายละเอียดโครงการพัฒนา

แผนพัฒนาท้องถิ่น (พ.ศ. 2561-2565) เพิ่มเติมหรือเปลี่ยนแปลง ครั้งที่ 1 พ.ศ. 2563

องค์การบริหารส่วนตำบลปากช่อง อำเภอปากช่อง จังหวัดนครราชสีมา

ยุทธศาสตร์จังหวัดที่ 1, 2, 3, 4

ยุทธศาสตร์การพัฒนาขององค์การบริหารส่วนท้องถิ่นในเขตจังหวัดนครราชสีมา

ยุทธศาสตร์ที่ 7. ยุทธศาสตร์ด้านการพัฒนาการท่องเที่ยว ศาสนา วัฒนธรรม ประเพณี และกีฬา

แผนงาน การเกษตร / อุตสาหกรรมและการโยธา

ที่	โครงการ	วัตถุประสงค์	เป้าหมาย (ผลลัพธ์ของโครงการ)	งบประมาณและที่นำมา					ตัวชี้วัด (KPI)	ผลที่คาดว่าจะได้รับ	หน่วยงาน รับผิดชอบหลัก
				2561 (บาท)	2562 (บาท)	2563 (บาท)	2564 (บาท)	2565 (บาท)			
1	โครงการจัดกิจกรรมส่งเสริมการท่องเที่ยว ตำบลปากช่อง	เพื่อส่งเสริมการท่องเที่ยว ตำบลปากช่อง	จัดกิจกรรมส่งเสริมการท่องเที่ยว ตำบลปากช่อง	-	-	100,000	100,000	100,000	ประชาชนในตำบล มี รายได้เพิ่มมากขึ้นจาก กิจกรรมที่จัดขึ้น	ประชาชนในตำบล มี รายได้เพิ่มมากขึ้นจาก กิจกรรมที่จัดขึ้น	สำนักงานปศุสัตว์
2	โครงการปรับปรุงพัฒนาแหล่งท่องเที่ยว ตำบลปากช่อง	เพื่อให้มีจำนวนนักท่องเที่ยว เพิ่มมากขึ้น	ปรับปรุงและพัฒนาแหล่ง ท่องเที่ยวในตำบลปากช่อง	-	-	-	100,000	100,000	แหล่งท่องเที่ยวเชิง นิเวศน์ได้รับการ ปรับปรุงพัฒนา	แหล่งท่องเที่ยวเชิง นิเวศน์ได้รับการ ปรับปรุงพัฒนา	สำนักงานปศุสัตว์ / กองช่าง
3	โครงการค้นหาและพัฒนาแหล่งท่องเที่ยวใหม่	เพื่อพัฒนาและค้นหาแหล่ง ท่องเที่ยวใหม่	ค้นหาและพัฒนาแหล่ง ท่องเที่ยวใหม่	-	-	-	100,000	100,000	มีการค้นหาแหล่ง ท่องเที่ยวแห่งใหม่	มีการค้นหาแหล่ง ท่องเที่ยวแห่งใหม่	สำนักงานปศุสัตว์
4	โครงการประชาสัมพันธ์แหล่งท่องเที่ยว ตำบลปากช่อง	เพื่อเพิ่มจำนวนนักท่องเที่ยว ตำบลปากช่อง	ประชาสัมพันธ์แหล่งท่องเที่ยว ตำบลปากช่อง	-	-	-	50,000	50,000	จำนวนนักท่องเที่ยว มา ตำบลปากช่องมีเพิ่ม มากขึ้น	จำนวนนักท่องเที่ยว มา ตำบลปากช่องมีเพิ่ม มากขึ้น	สำนักงานปศุสัตว์
5	โครงการจัดตั้งศูนย์ประสานงานการท่องเที่ยว ในตำบลปากช่อง	เพื่อจัดตั้งศูนย์ประสานงาน การท่องเที่ยว แก่ทุกท่องเที่ยว ตำบลปากช่อง	จัดตั้งศูนย์ประสานงาน ท่องเที่ยวในตำบลปากช่อง	-	-	-	50,000	50,000	มีการจัดตั้งเครือข่าย ท่องเที่ยว ตำบลปากช่อง	มีการจัดตั้งเครือข่าย การท่องเที่ยว ตำบล ปากช่อง	สำนักงานปศุสัตว์
6	โครงการก่อสร้างศูนย์บริการท่องเที่ยว	เพื่อส่งเสริมการท่องเที่ยวใน ตำบลปากช่อง	ก่อสร้างศูนย์บริการท่องเที่ยว ตำบลปากช่อง	-	-	-	500,000	500,000	ประชาชนในตำบลและ บุคคลทั่วไปได้ ใช้บริการศูนย์บริการ ท่องเที่ยว	ประชาชนในตำบลและ บุคคลทั่วไปได้ ใช้บริการศูนย์บริการ ท่องเที่ยว	สำนักงานปศุสัตว์ / กองช่าง

## รายละเอียดโครงการพัฒนา

แผนพัฒนาท้องถิ่น (พ.ศ. 2561-2565) เพิ่มเติมหรือเปลี่ยนแปลง ครั้งที่ 1 พ.ศ. 2563

องค์การบริหารส่วนตำบลปากช่อง อำเภอปากช่อง จังหวัดนครราชสีมา

ยุทธศาสตร์จังหวัดที่ 5

ยุทธศาสตร์การพัฒนาขององค์กรปกครองส่วนท้องถิ่นในเขตจังหวัดนครราชสีมา

ยุทธศาสตร์ที่ 8. ยุทธศาสตร์ด้านการบริหารจัดการบ้านเมืองที่ดี

แผนงาน บริหารงานทั่วไป

ที่	โครงการ	วัตถุประสงค์	เป้าหมาย (ผลผลิตของโครงการ)	งบประมาณและที่ผ่านมา					ตัวชี้วัด (KPI)	ผลที่คาดว่าจะได้รับ	หน่วยงาน รับผิดชอบหลัก
				2561 (บาท)	2562 (บาท)	2563 (บาท)	2564 (บาท)	2565 (บาท)			
1	โครงการสำรวจข้อมูลพื้นฐาน ของตำบลปากช่อง	เพื่อดำเนินการสำรวจข้อมูล พื้นฐานของตำบลปากช่อง	ปรับปรุงข้อมูลพื้นฐานของ ตำบลปากช่องให้เป็นปัจจุบัน	-	-	-	30,000	30,000	ได้ข้อมูลพื้นฐานของ ตำบลปากช่องที่เป็น ปัจจุบัน	ได้ข้อมูลพื้นฐานของ ตำบลปากช่องที่เป็น ปัจจุบัน	สำนักงานปลัด
2	โครงการอบรมสัมมนาศึกษาดู งานเพื่อพัฒนาศักยภาพใน การบริหารงาน	เพื่อส่งเสริมศักยภาพของ ท้องถิ่นในการบริหารจัดการที่ดี	คณะผู้บริหาร ส.อบต. และ พนักงาน อบต. และ ผู้นำชุมชน	-	-	-	500,000	500,000	คณะผู้บริหาร ส.อบต. พนักงาน อบต. และ ผู้นำชุมชน ได้รับ ประโยชน์จากโครงการ และเพิ่มศักยภาพใน การบริหารงานตาม หลักการบริหารจัดการ ที่ดี	คณะผู้บริหาร ส.อบต. พนักงาน อบต. และ ผู้นำชุมชนได้รับ ประโยชน์จากโครงการ และเพิ่มศักยภาพใน การบริหารงานตาม หลักการบริหารจัดการ ที่ดี	งานบริหารงานบุคคล สำนักงานปลัด



## รายละเอียดโครงการพัฒนา

แผนพัฒนาท้องถิ่น (พ.ศ. 2561-2565) เพิ่มเติมหรือเปลี่ยนแปลง ครั้งที่ 1 พ.ศ. 2563

องค์การบริหารส่วนตำบลปากช่อง อำเภอปากช่อง จังหวัดนครราชสีมา

## ยุทธศาสตร์จังหวัดที่ 5

ยุทธศาสตร์การพัฒนาขององค์กรปกครองส่วนท้องถิ่นในเขตจังหวัดนครราชสีมา

ยุทธศาสตร์ที่ 8. ยุทธศาสตร์ด้านการบริหารจัดการบ้านเมืองที่ดี

แผนงาน การรักษาความสงบภายใน / การเกษตร / การศึกษา / สังคมสงเคราะห์ / เศรษฐกิจชุมชน / สร้างความเข้มแข็งของชุมชน / สาธารณสุข

ที่	โครงการ	วัตถุประสงค์	เป้าหมาย (ผลผลิตของโครงการ)	งบประมาณและที่ผ่านมา					ตัวชี้วัด (KPI)	ผลที่คาดว่าจะได้รับ	หน่วยงาน รับผิดชอบหลัก
				2561 (บาท)	2562 (บาท)	2563 (บาท)	2564 (บาท)	2565 (บาท)			
1	โครงการนโยบายของรัฐ	เพื่อดำเนินโครงการต่างๆ ที่เป็นนโยบายของรัฐบอล กระทรวง กรม จังหวัด อำเภอ	เพื่อให้เกิดประโยชน์แก่ ประชาชนในตำบล	-	-	500,000	500,000	500,000	ประชาชนในตำบล ได้รับประโยชน์จาก กิจกรรม/โครงการ	สำนักงานปลัด / กอง ช่าง / กองการศึกษา / กองสาธารณสุข	

## รายละเอียดโครงการพัฒนา

แบบพัฒนาท้องถิ่น (พ.ศ. 2561-2565) เพิ่มเติมหรือเปลี่ยนแปลง ครั้งที่ 1 พ.ศ. 2563

องค์การบริหารส่วนตำบลปากช่อง อำเภอปากช่อง จังหวัดนครราชสีมา

ยุทธศาสตร์จังหวัดที่ 5

ยุทธศาสตร์การพัฒนาขององค์กรปกครองส่วนท้องถิ่นในเขตจังหวัดนครราชสีมา

ยุทธศาสตร์ที่ 8 ยุทธศาสตร์ด้านการบริหารจัดการบ้านเมืองที่ดี

แผนงาน การศึกษา

ที่	โครงการ	วัตถุประสงค์	เป้าหมาย (ผลผลิตของโครงการ)	งบประมาณและที่ผ่านมา					ตัวชี้วัด (KPI)	ผลที่คาดว่าจะได้รับ	หน่วยงาน รับผิดชอบหลัก
				2561 (บาท)	2562 (บาท)	2563 (บาท)	2564 (บาท)	2565 (บาท)			
1	ค่าจ้างที่ปรึกษาเพื่อการศึกษาวิจัย และประเมินผลหรือพัฒนาระบบต่างๆ	เพื่อจ่ายเป็นค่าจ้างที่ปรึกษาเพื่อการศึกษา วิจัย และประเมินผลหรือพัฒนาระบบต่างๆ	เพื่อจ่ายเป็นค่าจ้างที่ปรึกษาเพื่อการศึกษา วิจัย และประเมินผลหรือพัฒนาระบบต่างๆ	-	-	50,000	50,000	50,000	มีประสิทธิภาพในการปฏิบัติงานและให้บริการประชาชน	ประชาชนที่มาใช้บริการในหน่วยงานมีความพึงพอใจในระดับที่ดี	กองการศึกษาฯ

## รายละเอียดโครงการพัฒนา

แผนพัฒนาท้องถิ่น (พ.ศ. 2561-2565) เพิ่มเติมหรือเปลี่ยนแปลง ครั้งที่ 1 พ.ศ. 2563

องค์การบริหารส่วนตำบลปากช่อง อำเภอปากช่อง จังหวัดนครราชสีมา

## ยุทธศาสตร์จังหวัดที่ 5

ยุทธศาสตร์การพัฒนาขององค์กรปกครองส่วนท้องถิ่นในเขตจังหวัดนครราชสีมา

ยุทธศาสตร์ที่ 8 ยุทธศาสตร์ด้านการบริหารจัดการบ้านเมืองที่ดี

แผนงาน เศรษฐกิจชุมชน

ที่	โครงการ	วัตถุประสงค์	เป้าหมาย (ผลผลิตของโครงการ)	งบประมาณและที่ส่งมา					ตัวชี้วัด (KPI)	ผลที่คาดว่าจะได้รับ	หน่วยงาน รับผิดชอบหลัก
				2561 (บาท)	2562 (บาท)	2563 (บาท)	2564 (บาท)	2565 (บาท)			
1	ค่าออกแบบ ค่าควบคุมงานที่ จ่ายให้ออกแบบหรือนิติบุคคล	เพื่อใช้ในการจ้างออกแบบ คำนวณโครงสร้าง และควบคุม งาน	ประชาชนได้รับความสะดวก การดำเนินงานถูกต้องตาม รูปแบบ ได้มาตรฐานตามหลัก วิชาการ และกฎหมาย	-	-	100,000	100,000	100,000	ได้แบบและมีมีการ ควบคุมงานที่ถูกต้อง ตามหลักวิชาการ และ กฎหมายกำหนด	ได้แบบและมีมีการ ควบคุมงานที่ถูกต้อง ตามหลักวิชาการ และ กฎหมายกำหนด	กองช่าง

## รายละเอียดโครงการพัฒนา

แผนพัฒนาท้องถิ่น (พ.ศ. 2561-2565) เพิ่มเติมหรือเปลี่ยนแปลง ครั้งที่ 1 พ.ศ. 2563

องค์การบริหารส่วนตำบลปากช่อง อำเภอปากช่อง จังหวัดนครราชสีมา

ยุทธศาสตร์จังหวัดที่ 5

ยุทธศาสตร์การพัฒนาขององค์กรปกครองส่วนท้องถิ่นในเขตจังหวัดนครราชสีมา

ยุทธศาสตร์ที่ 8 ยุทธศาสตร์ด้านการบริหารจัดการบ้านเมืองที่ดี

แผนงาน สร้างความเข้มแข็งของชุมชน

ที่	โครงการ	วัตถุประสงค์	เป้าหมาย (ผลผลิตของโครงการ)	งบประมาณและที่ผ่านมา					ตัวชี้วัด (KPI)	ผลที่คาดว่าจะได้รับ	หน่วยงาน รับผิดชอบหลัก
				2561 (บาท)	2562 (บาท)	2563 (บาท)	2564 (บาท)	2565 (บาท)			
1	โครงการเพิ่มทักษะและพัฒนา ด้านกฎหมายท้องถิ่นสำหรับ ผู้บริหาร สมาชิกสภาท้องถิ่น พนักงานส่วนตำบล และ ประชาชน	เพื่อเพิ่มทักษะและพัฒนา กฎหมายท้องถิ่นให้แก่ผู้บริหาร สมาชิกสภาท้องถิ่น พนักงาน ส่วนตำบล และประชาชน	ผู้บริหาร สมาชิกสภาท้องถิ่น พนักงานส่วนตำบล และ ประชาชน	-	-	50,000	50,000	50,000	คณะผู้บริหาร สมาชิก สภา พนักงานและ ประชาชน มีความรู้ ความเข้าใจกฎหมาย ท้องถิ่น	คณะผู้บริหาร สมาชิก สภา พนักงานและ ประชาชน มีความรู้ ความเข้าใจกฎหมาย ท้องถิ่น	สำนักงานปลัด งานนิติการ
2	โครงการป้องกันและ ปราบปรามการทุจริต	เพื่อป้องกันมิให้เกิดการทุจริต ในทุกๆ ด้าน และมีความเข้าใจ ในกฎหมายที่ควบคุม	ผู้บริหาร สมาชิกสภาท้องถิ่น พนักงานส่วนตำบล และ ประชาชน	-	-	50,000	50,000	50,000	ไม่เกิดการทุจริตในทุกๆ ด้านและเข้าใจในตัว กฎหมายที่ควบคุม	ไม่เกิดการทุจริตในทุกๆ ด้านและเข้าใจในตัว กฎหมายที่ควบคุม	สำนักงานปลัด งานนิติการ

รายละเอียดโครงการพัฒนา  
แผนพัฒนาท้องถิ่น (พ.ศ. 2561-2565) เพิ่มเติมหรือเปลี่ยนแปลง ครั้งที่ 1 พ.ศ. 2563  
องค์การบริหารส่วนตำบลปากช่อง อำเภอปากช่อง จังหวัดนครราชสีมา

ยุทธศาสตร์จังหวัดที่ 2, 4

ยุทธศาสตร์การพัฒนาขององค์กรปกครองส่วนท้องถิ่นในเขตจังหวัดนครราชสีมา

ยุทธศาสตร์ที่ 8 ยุทธศาสตร์ด้านการบริหารจัดการบ้านเมืองที่ดี

แผนงาน งบกลาง/สิ่งคมสงเคราะห์

ที่	โครงการ	วัตถุประสงค์	เป้าหมาย (ผลผลิตของโครงการ)	งบประมาณและที่ตามมา					ตัวชี้วัด (KPI)	ผลที่คาดว่าจะได้รับ	หน่วยงาน รับผิดชอบหลัก
				2561 (บาท)	2562 (บาท)	2563 (บาท)	2564 (บาท)	2565 (บาท)			
1	โครงการช่วยเหลือประชาชน ด้านการส่งเสริมและพัฒนา คุณภาพชีวิต	เพื่อส่งเสริมหรือช่วยเหลือ ประชาชนให้สามารถเข้าถึง ปัจจัยพื้นฐานในการดำรงชีวิต หรือการส่งเสริมพัฒนา ประชาชนให้มีความรู้ สามารถนำไปใช้ในการพัฒนา คุณภาพชีวิตให้ดีขึ้น	ประชาชนในเขตพื้นที่ รับผิดชอบของ อบต.ปากช่อง จำนวน 22 หมู่บ้าน	-	500,000	500,000	500,000	500,000	ประชาชนสามารถ เข้าถึงปัจจัยพื้นฐานใน การดำรงชีวิต หรือการ ส่งเสริมพัฒนา ประชาชนให้มีความรู้ สามารถนำไปใช้ในการ พัฒนาคุณภาพชีวิตให้ ดีขึ้น	ประชาชนสามารถ เข้าถึงปัจจัยพื้นฐานใน การดำรงชีวิต หรือการ ส่งเสริมพัฒนา ประชาชนให้มีความรู้ สามารถนำไปใช้ในการ พัฒนาคุณภาพชีวิตให้ ดีขึ้น	สำนักงานปลัด

## รายละเอียดโครงการพัฒนา

แผนพัฒนาท้องถิ่น (พ.ศ. 2561-2565) เพิ่มเติมหรือเปลี่ยนแปลง ครั้งที่ 1 พ.ศ. 2563

องค์การบริหารส่วนตำบลปากช่อง อำเภอปากช่อง จังหวัดนครราชสีมา

## ยุทธศาสตร์จังหวัดที่ 4

ยุทธศาสตร์การพัฒนาขององค์กรปกครองส่วนท้องถิ่นในเขตจังหวัดนครราชสีมา

ยุทธศาสตร์ที่ 9 ยุทธศาสตร์ด้านการศึกษาความปลอดภัยในชีวิตและทรัพย์สิน

แผนงาน การศึกษาความสงบภายใน

ที่	โครงการ	วัตถุประสงค์	เป้าหมาย (ผลผลิตของโครงการ)	งบประมาณและที่ผ่านมา					ตัวชี้วัด (KPI)	ผลที่คาดว่าจะได้รับ	หน่วยงาน รับผิดชอบหลัก
				2561 (บาท)	2562 (บาท)	2563 (บาท)	2564 (บาท)	2565 (บาท)			
1	โครงการส่งเสริมความรู้เกี่ยวกับวิธีการช่วยฟื้นคืนชีพขั้นพื้นฐาน (cpr)	เพื่อให้มีความรู้ความเข้าใจและมีทักษะในการช่วยฟื้นคืนชีพขั้นพื้นฐาน (cpr) อย่างถูกต้อง	เด็ก สตรี คนชรา ประชาชน หรือผู้ด้อยโอกาสในพื้นที่ อบต.ปากช่อง จำนวน 22 หมู่บ้าน	-	30,000	30,000	30,000	30,000	เพื่อให้มีความรู้ความเข้าใจและมีทักษะในการช่วยฟื้นคืนชีพขั้นพื้นฐาน (cpr) อย่างถูกต้อง	ประชาชนได้รู้ความรู้อย่างเข้าใจในการช่วยฟื้นคืนชีพขั้นพื้นฐาน (cpr) อย่างถูกต้อง	งานป้องกันสำนักงาน ปลัด

## รายละเอียดโครงการพัฒนา

แผนพัฒนาท้องถิ่น (พ.ศ. 2561-2565) เพิ่มเติมหรือเปลี่ยนแปลง ครั้งที่ 1 พ.ศ. 2563

องค์การบริหารส่วนตำบลปากช่อง อำเภอปากช่อง จังหวัดนครราชสีมา

ยุทธศาสตร์จังหวัดที่ 3, 5

ยุทธศาสตร์การพัฒนาขององค์กรปกครองส่วนท้องถิ่นในเขตจังหวัดนครราชสีมา

ยุทธศาสตร์ด้านการอนุรักษ์ทรัพยากรธรรมชาติและสิ่งแวดล้อม

แผนงาน การเกษตร / ธรรมชาติและชุมชน

ที่	โครงการ	วัตถุประสงค์	เป้าหมาย (ผลผลิตของโครงการ)	งบประมาณและที่ผ่านมา					ตัวชี้วัด (KPI)	ผลที่คาดว่าจะได้รับ	หน่วยงาน รับผิดชอบหลัก
				2561 (บาท)	2562 (บาท)	2563 (บาท)	2564 (บาท)	2565 (บาท)			
1	โครงการเพิ่มพื้นที่สีเขียวให้ชุมชน	เพื่อจัดการ การบำรุงรักษา และการเพิ่มพื้นที่ป่าไม้ การใช้ประโยชน์จากป่าไม้ ที่ดิน ทรัพยากรธรรมชาติและสิ่งแวดล้อม	เขตพื้นที่รับผิดชอบของ อบต.ปากช่อง	-	-	-	50,000	50,000	ทรัพยากรธรรมชาติ และป่าไม้ได้รับการบำรุงรักษา พื้นที่ป่าเพิ่มมากขึ้น	ทรัพยากรธรรมชาติและป่าไม้ได้รับการบำรุงรักษา พื้นที่ป่าเพิ่มมากขึ้น	สำนักงานปลัด
2	โครงการลดการเผาตอซังหลังการเก็บเกี่ยว	เพื่ออบรมให้ความรู้แก่ประชาชนในตำบล	ประชาชน 22 หมู่	-	-	-	50,000	50,000	ทรัพยากรธรรมชาติและป่าไม้ได้รับการบำรุงรักษา	ทรัพยากรธรรมชาติและป่าไม้ได้รับการบำรุงรักษา	สำนักงานปลัด
3	โครงการอนุรักษ์ดินไม้ประจำปีของชาติ	เพื่ออบรมให้ความรู้แก่ประชาชนในตำบล	ประชาชน 22 หมู่	-	-	-	50,000	50,000	ทรัพยากรธรรมชาติและป่าไม้ได้รับการบำรุงรักษา	ทรัพยากรธรรมชาติและป่าไม้ได้รับการบำรุงรักษา	สำนักงานปลัด
4	โครงการอนุรักษ์ธรรมชาติและสิ่งแวดล้อม	เพื่อการบำรุงรักษาสิ่งแวดล้อม	เขตพื้นที่รับผิดชอบของ อบต.ปากช่อง	-	-	200,000	200,000	200,000	สิ่งแวดล้อมในเขตพื้นที่รับผิดชอบของ อบต.ปากช่อง ได้รับการบำรุงรักษา	สิ่งแวดล้อมในเขตพื้นที่รับผิดชอบของ อบต.ปากช่อง ได้รับการบำรุงรักษา	สำนักงานปลัด / กองช่าง
5	โครงการปลูกต้นไม้ยืนต้นเพิ่มและอนุรักษ์ป่าในที่สาธารณะประโยชน์	เพื่อจัดการ การบำรุงรักษา และการเพิ่มพื้นที่ป่าไม้ การใช้ประโยชน์จากป่าไม้ ที่ดิน ทรัพยากรธรรมชาติและสิ่งแวดล้อม	เขตพื้นที่รับผิดชอบของ อบต.ปากช่อง	-	-	-	50,000	50,000	สิ่งแวดล้อมในเขตพื้นที่รับผิดชอบของ อบต.ปากช่อง ได้รับการบำรุงรักษา	สิ่งแวดล้อมในเขตพื้นที่รับผิดชอบของ อบต.ปากช่อง ได้รับการบำรุงรักษา	สำนักงานปลัด

ที่	โครงการ	วัตถุประสงค์	เป้าหมาย (ผลผลิตของโครงการ)	งบประมาณและที่ผ่านมา						ตัวชี้วัด (KPI)	ผลที่คาดว่าจะได้รับ	หน่วยงาน รับผิดชอบหลัก
				2561 (บาท)	2562 (บาท)	2563 (บาท)	2564 (บาท)	2565 (บาท)				
6	โครงการส่งเสริมการประหยัดพลังงาน	เพื่อส่งเสริมการประหยัดพลังงาน	รณรงค์ประชาสัมพันธ์ การประหยัดพลังงาน	-	-	-	50,000	50,000	ประชาชนในระดับภาค ช่อง ตระหนักถึง ความสำคัญของการ ประหยัดพลังงาน	ประชาชนในระดับภาค ช่อง ตระหนักถึง ความสำคัญของการ ประหยัดพลังงาน	สำนักงานปลัด	
7	โครงการเผยแพร่/ประชาสัมพันธ์/อนุรักษ์มรดกทางธรรมชาติทั้งระดับชาติและระดับสากล	เพื่อให้ประชาชนตระหนักถึงความสำคัญของการอนุรักษ์ทรัพยากรธรรมชาติ	ประชาชน 22 หมู่	-	-	-	50,000	50,000	ประชาชนระดับภาค ช่อง ทราบข้อมูลและ แนวทางในการอนุรักษ์ มรดกทางธรรมชาติ	ประชาชนระดับภาค ช่อง ทราบข้อมูลและ แนวทางในการอนุรักษ์ มรดกทางธรรมชาติ	สำนักงานปลัด	



## บัญชีครุภัณฑ์

แผนพัฒนาท้องถิ่น (พ.ศ. 2561-2565) เพิ่มเติมหรือเปลี่ยนแปลง ครั้งที่ 1 พ.ศ. 2563  
องค์การบริหารส่วนตำบลปากช่อง อำเภอปากช่อง จังหวัดนครราชสีมา

ที่	แผนงาน	หมวด	ประเภท	วัตถุประสงค์	เป้าหมาย (ผลผลิตของครุภัณฑ์)	งบประมาณและที่ผ่านมา					หน่วยงานรับผิดชอบ หลัก
						2561 (บาท)	2562 (บาท)	2563 (บาท)	2564 (บาท)	2565 (บาท)	
1	บริหารงานทั่วไป	หมวดค่า ครุภัณฑ์ ที่ดินและ สิ่งก่อสร้าง (ค่าครุภัณฑ์)	ครุภัณฑ์สำนักงาน	เพื่อใช้ในห้องประชุม	ชุดรับแขก 1 ชุด	-	30,000	30,000	30,000	30,000	สำนักงานปลัด
2	บริหารงานทั่วไป	หมวดค่า ครุภัณฑ์ ที่ดินและ สิ่งก่อสร้าง (ค่าครุภัณฑ์)	ครุภัณฑ์สำนักงาน	เพื่อใช้ในห้องประชุม	โพเทียม 2 แทน	-	40,000	40,000	40,000	40,000	สำนักงานปลัด
3	บริหารงานทั่วไป	หมวดค่า ครุภัณฑ์ ที่ดินและ สิ่งก่อสร้าง (ค่าครุภัณฑ์)	ครุภัณฑ์สำนักงาน	เพื่อใช้เก็บเอกสาร	ตู้เก็บเอกสาร 3 หลัง	-	25,000	25,000	25,000	25,000	สำนักงานปลัด
4	บริหารงานทั่วไป	หมวดค่า ครุภัณฑ์ ที่ดินและ สิ่งก่อสร้าง (ค่าครุภัณฑ์)	ครุภัณฑ์สำนักงาน	เพื่อใช้เก็บเอกสาร	ชั้นเก็บเอกสาร 3 หลัง	-	24,000	24,000	24,000	24,000	สำนักงานปลัด
5	บริหารงานทั่วไป	หมวดค่า ครุภัณฑ์ ที่ดินและ สิ่งก่อสร้าง (ค่าครุภัณฑ์)	ครุภัณฑ์สำนักงาน	เพื่อกราบไหว้บูชา	พระพุทธรูป 1 องค์	-	70,000	70,000	70,000	70,000	สำนักงานปลัด
6	บริหารงานทั่วไป	หมวดค่า ครุภัณฑ์ ที่ดินและ สิ่งก่อสร้าง (ค่าครุภัณฑ์)	ครุภัณฑ์สำนักงาน	เพื่อใช้ในห้องประชุม และ งานพิธีต่างๆ	โต๊ะหมู่บูชา 1 ชุด	-	20,000	20,000	20,000	20,000	สำนักงานปลัด
7	บริหารงานทั่วไป	หมวดค่า ครุภัณฑ์ ที่ดินและ สิ่งก่อสร้าง (ค่าครุภัณฑ์)	ครุภัณฑ์โฆษณาและเผยแพร่	เพื่อใช้ในการปฏิบัติงาน	ชุดเครื่องขยายเสียง 1 ชุด	-	100,000	100,000	100,000	100,000	สำนักงานปลัด
8	บริหารงานทั่วไป	หมวดค่า ครุภัณฑ์ ที่ดินและ สิ่งก่อสร้าง (ค่าครุภัณฑ์)	ครุภัณฑ์ก่อสร้าง	เพื่อใช้ในการให้บริการ	รถเข็น จำนวน 2 คัน	-	10,000	10,000	10,000	10,000	สำนักงานปลัด
9	บริหารงานทั่วไป	หมวดค่า ครุภัณฑ์ ที่ดินและ สิ่งก่อสร้าง (ค่าครุภัณฑ์)	ครุภัณฑ์สำนักงาน	เพื่อใช้ในห้องประชุม	เก้าอี้พลาสติกมีพนักพิง 100 ตัว	-	30,000	30,000	30,000	30,000	สำนักงานปลัด
	บริหารงานทั่วไป	หมวดค่า ครุภัณฑ์ ที่ดินและ สิ่งก่อสร้าง (ค่าครุภัณฑ์)	ครุภัณฑ์คอมพิวเตอร์	ใช้ในการปฏิบัติงาน	เครื่องสแกนเอกสาร จำนวน 1 เครื่อง	-	30,000	30,000	30,000	30,000	สำนักงานปลัด
10	บริหารงานทั่วไป	หมวดค่า ครุภัณฑ์ ที่ดินและ สิ่งก่อสร้าง (ค่าครุภัณฑ์)	ครุภัณฑ์คอมพิวเตอร์	เพื่อใช้เป็นโปรแกรมคุม ทรัพย์สินที่เป็นครุภัณฑ์ สิ่งก่อสร้าง และวัสดุคงทน	โปรแกรมระบบทะเบียน ทรัพย์สิน	-	200,000	200,000	200,000	200,000	กองคลัง / กองการศึกษา

ที่	แผนงาน	หมวด	ประเภท	วัตถุประสงค์	เป้าหมาย (ผลผลิตของครุภัณฑ์)	งบประมาณและที่ผ่านมา					หน่วยงานรับผิดชอบ หลัก
						2561 (บาท)	2562 (บาท)	2563 (บาท)	2564 (บาท)	2565 (บาท)	
12	บริหารงานทั่วไป	หมวดค่า ครุภัณฑ์ ที่ดินและสิ่งก่อสร้าง (ค่าครุภัณฑ์)	ครุภัณฑ์สำนักงาน	เพื่อใช้ในการปฏิบัติงาน	โต๊ะทำงาน 2 ตัว	-	16,000	16,000	16,000	16,000	กองคลัง
13	การรักษาความสงบภายใน	หมวดค่า ครุภัณฑ์ ที่ดินและสิ่งก่อสร้าง (ค่าครุภัณฑ์)	ครุภัณฑ์ยานพาหนะและขนส่ง	เพื่อใช้ในงานป้องกันและบรรเทาสาธารณภัย	รถบรรทุกน้ำดับเพลิง อเนกประสงค์ 12,000 ลิตร	-	6,000,000	6,000,000	6,000,000	6,000,000	สำนักงานปลัด
14	การรักษาความสงบภายใน	หมวดค่า ครุภัณฑ์ ที่ดินและสิ่งก่อสร้าง (ค่าครุภัณฑ์)	ครุภัณฑ์อื่นๆ	เพื่อใช้ในงานป้องกันและบรรเทาสาธารณภัย	อุปกรณ์กู้ภัยช่วยตั้งขึ้น และสังแสง	-	80,000	80,000	80,000	80,000	สำนักงานปลัด
15	การศึกษา	หมวดค่า ครุภัณฑ์ ที่ดินและสิ่งก่อสร้าง (ค่าครุภัณฑ์)	ครุภัณฑ์สำนักงาน	เพื่อใช้ในการปฏิบัติงาน	เก้าอี้สำนักงาน 3 ตัว	-	6,000	6,000	6,000	6,000	กองการศึกษา ศาสนา และวัฒนธรรม
16	การศึกษา	หมวดค่า ครุภัณฑ์ ที่ดินและสิ่งก่อสร้าง (ค่าครุภัณฑ์)	ครุภัณฑ์คอมพิวเตอร์	เพื่อใช้ไม่มีเครื่องสำรองไฟฟ้า สำหรับใช้กับเครื่อง คอมพิวเตอร์ เพิ่ม ประสิทธิภาพการทำงาน	เครื่องสำรองไฟฟ้า จำนวน 6 เครื่อง	-	16,800	16,800	16,800	16,800	กองการศึกษา ศาสนา และวัฒนธรรม
17	การศึกษา	หมวดค่า ครุภัณฑ์ ที่ดินและสิ่งก่อสร้าง (ค่าครุภัณฑ์)	ครุภัณฑ์คอมพิวเตอร์	เพื่อใช้ไม่มีเครื่องพิมพ์สำหรับ ใช้กับเครื่องคอมพิวเตอร์ เพิ่มประสิทธิภาพการทำงาน	เครื่องพิมพ์สี จำนวน 1 เครื่อง	-	27,000	27,000	27,000	27,000	กองการศึกษา ศาสนา และวัฒนธรรม
18	การศึกษา	หมวดค่า ครุภัณฑ์ ที่ดินและสิ่งก่อสร้าง (ค่าครุภัณฑ์)	ครุภัณฑ์คอมพิวเตอร์	เพื่อใช้ไม่มีเครื่องคอมพิวเตอร์ สำหรับใช้ในการปฏิบัติงาน อย่างมีประสิทธิภาพ	เครื่องคอมพิวเตอร์พร้อม อุปกรณ์ จำนวน 3 เครื่อง	-	84,000	84,000	84,000	84,000	กองการศึกษา ศาสนา และวัฒนธรรม
19	การศึกษา	หมวดค่า ครุภัณฑ์ ที่ดินและสิ่งก่อสร้าง (ค่าครุภัณฑ์)	ครุภัณฑ์คอมพิวเตอร์	เพื่อใช้ไม่มีเครื่องคอมพิวเตอร์ โน้ตบุ๊กสำหรับใช้ในการ ปฏิบัติงานอย่างมีประสิทธิภาพ	เครื่องคอมพิวเตอร์ โน้ตบุ๊กพร้อมอุปกรณ์ จำนวน 1 เครื่อง	-	30,000	30,000	30,000	30,000	กองการศึกษา ศาสนา และวัฒนธรรม
20	การศึกษา	หมวดค่า ครุภัณฑ์ ที่ดินและสิ่งก่อสร้าง (ค่าครุภัณฑ์)	ครุภัณฑ์สำนักงาน	เพื่อใช้ในงานป้องกันและบรรเทาสาธารณภัย	เครื่องถ่ายภาพ	-	150,000	150,000	150,000	150,000	กองการศึกษา ศาสนา และวัฒนธรรม
21	การศึกษา	หมวดค่า ครุภัณฑ์ ที่ดินและสิ่งก่อสร้าง (ค่าครุภัณฑ์)	ครุภัณฑ์โฆษณาและเผยแพร่	เพื่ออำนวยความสะดวกในการปฏิบัติงาน	คำโปงพททท จำนวน 1 ตัว	-	20,000	20,000	20,000	20,000	กองการศึกษา ศาสนา และวัฒนธรรม

ที่	แผนงาน	หมวด	ประเภท	วัตถุประสงค์	เป้าหมาย (ผลิตภัณฑ์ของครูวิทยากร)	งบประมาณและที่ผ่านมา					หน่วยงานรับผิดชอบ หลัก
						2561 (บาท)	2562 (บาท)	2563 (บาท)	2564 (บาท)	2565 (บาท)	
22	การศึกษา	หมวดค่า ครูวิทยากร ที่ดินและสิ่งก่อสร้าง (ค่าครูวิทยากร)	ครูวิทยากรสำนักงาน	เพื่ออำนวยความสะดวกในการปฏิบัติงาน	เครื่องเจาะกระดาษ จำนวน 1 เครื่อง	-	-	8,000	8,000	8,000	กองการศึกษา ศาสนา และวัฒนธรรม
23	สาธารณสุข	หมวดค่า ครูวิทยากร ที่ดินและสิ่งก่อสร้าง (ค่าครูวิทยากร)	ครูวิทยากรคอมพิวเตอร์	เพื่อใช้ในการปฏิบัติงาน	เครื่องคอมพิวเตอร์ จำนวน 3 เครื่อง	-	-	102,000	102,000	102,000	กองสาธารณสุขและสิ่งแวดล้อม
24	สาธารณสุข	หมวดค่า ครูวิทยากร ที่ดินและสิ่งก่อสร้าง (ค่าครูวิทยากร)	ครูวิทยากรพาหนะและขนส่ง	เพื่อใช้ในการให้บริการ	รถจักรยานยนต์ จำนวน 1 คัน	-	-	5,000,000	5,000,000	5,000,000	กองสาธารณสุขและสิ่งแวดล้อม
25	สาธารณสุข	หมวดค่า ครูวิทยากร ที่ดินและสิ่งก่อสร้าง (ค่าครูวิทยากร)	ครูวิทยากรก่อสร้าง	เพื่อใช้ในการให้บริการ	รถเข็น จำนวน 4 คัน	-	-	20,000	20,000	20,000	กองสาธารณสุขและสิ่งแวดล้อม
26	เคหะและชุมชน	หมวดค่า ครูวิทยากร ที่ดินและสิ่งก่อสร้าง (ค่าครูวิทยากร)	ครูวิทยากรคอมพิวเตอร์	เพื่อใช้ในการปฏิบัติงาน	เครื่องคอมพิวเตอร์ จำนวน 5 เครื่อง	-	-	140,000	140,000	140,000	กองช่าง
27	เคหะและชุมชน	หมวดค่า ครูวิทยากร ที่ดินและสิ่งก่อสร้าง (ค่าครูวิทยากร)	ครูวิทยากรคอมพิวเตอร์	เพื่อใช้ในการปฏิบัติงาน	เครื่องพิมพ์ 3 เครื่อง	-	-	45,000	45,000	45,000	กองช่าง
28	เคหะและชุมชน	หมวดค่า ครูวิทยากร ที่ดินและสิ่งก่อสร้าง (ค่าครูวิทยากร)	ครูวิทยากรสำนักงาน	เพื่อใช้ในการปฏิบัติงาน	โต๊ะทำงาน 6 ตัว	-	-	50,000	50,000	50,000	กองช่าง
29	เคหะและชุมชน	หมวดค่า ครูวิทยากร ที่ดินและสิ่งก่อสร้าง (ค่าครูวิทยากร)	ครูวิทยากรสำนักงาน	เพื่อใช้ในการปฏิบัติงาน	เก้าอี้สำนักงาน 6 ตัว	-	-	12,000	12,000	12,000	กองช่าง
30	การศึกษา	หมวดค่า ครูวิทยากร ที่ดินและสิ่งก่อสร้าง (ค่าครูวิทยากร)	ครูวิทยากรสำนักงาน	เพื่อใช้ในการปฏิบัติงาน	พัฒนาศูนย์สหกรณ์ปรับระดับ	-	-	15,000	15,000	15,000	กองการศึกษา ศาสนา และวัฒนธรรม
31	เคหะและชุมชน	หมวดค่า ครูวิทยากร ที่ดินและสิ่งก่อสร้าง (ค่าครูวิทยากร)	ครูวิทยากรคอมพิวเตอร์	เพื่อใช้ในการปฏิบัติงาน	จอแสดงภาพ	-	-	12,000	12,000	12,000	กองช่าง
32	บริหารงานทั่วไป	หมวดค่า ครูวิทยากร ที่ดินและสิ่งก่อสร้าง (ค่าครูวิทยากร)	ครูวิทยากรสำนักงาน	เพื่อใช้ในการปฏิบัติงาน	ตู้เก็บเอกสารเหล็ก 3 ชั้น	-	-	24,000	24,000	24,000	สำนักงานปลัด

## ส่วนที่ 5

### การติดตามและประเมินผลการนำแผนพัฒนาท้องถิ่นไปสู่การปฏิบัติ

การติดตามแผนพัฒนาท้องถิ่น พ.ศ. 2561-2565 และการนำแผนพัฒนาไปสู่การปฏิบัติ เป็นหน้าที่ของผู้บริหารท้องถิ่นต้องกำหนดแนวทางนโยบายในการบริหารพัฒนาท้องถิ่น ซึ่งผู้บริหารองค์กรปกครองส่วนท้องถิ่นจำเป็นต้องกำหนดแนวทางการพัฒนาให้แผนพัฒนาท้องถิ่นตอบสนองต่อปัญหา ความต้องการและศักยภาพขององค์การบริหารส่วนตำบล รวมทั้งสอดคล้องกับแผนพัฒนาจังหวัดนครราชสีมาแบบบูรณาการและแผนพัฒนากลุ่มจังหวัด ตลอดจนทั้งแผนพัฒนาเศรษฐกิจและสังคมแห่งชาติและนโยบายของรัฐบาล ดังนั้นการนำแผนพัฒนาไปสู่การปฏิบัติจึงสามารถแบ่งเป็น 4 แนวทางดังนี้

1. องค์การบริหารส่วนตำบลดำเนินการเองโดยการแปลงแนวทางการพัฒนาและโครงการในแผนพัฒนาตำบลสามปี นำไปจัดทำแผนงานงบประมาณหรือข้อบัญญัติงบประมาณรายจ่ายประจำปี เพื่อปฏิบัติให้บรรลุจุดประสงค์ของแผนงานโครงการ
2. การสนับสนุนให้หน่วยงานราชการอื่นหรือองค์กรปกครองส่วนท้องถิ่นอื่น หรือองค์กรเอกชนเป็นผู้ดำเนินงาน ในกรณีที่องค์การบริหารส่วนตำบลไม่มีความพร้อมหรือมีศักยภาพเพียงพอ และมีหน่วยงานหรือองค์กรอื่นมีศักยภาพและมีความพร้อมที่จะดำเนินงานมากกว่า
3. การร่วมมือกับหน่วยงานหรือองค์กรปกครองส่วนท้องถิ่นอื่นหรือองค์กรเอกชนอื่นในการดำเนินงานในกรณีที่ปฏิบัติงานจะต้องเกี่ยวข้องกับหน่วยงานหรือองค์กร โดยอาจดำเนินงานในรูปแบบหุ้นส่วนสหการหรือคณะกรรมการหรือคณะกรรมการ
4. การประสานหน่วยงานหรือองค์กรปกครองส่วนท้องถิ่นหรือองค์กรเอกชนอื่นเป็นผู้จัดสรรงบประมาณและการดำเนินการตามแผนงานเพื่อให้บรรลุเป้าหมายตามแนวทางที่กำหนดไว้ในแผนพัฒนาตำบลสามปีและแผนยุทธศาสตร์การพัฒนาขององค์การบริหารส่วนตำบลปากช่อง โดยผ่านความเห็นชอบจากผู้บริหารท้องถิ่นและคณะกรรมการพัฒนา คณะกรรมการประสานการพัฒนาและผู้ว่าราชการจังหวัดนครราชสีมาตามลำดับ

#### หน่วยงานดำเนินการตามแผนยุทธศาสตร์การพัฒนา

กำหนดหน่วยงานผู้รับผิดชอบในการดำเนินการตามแผนยุทธศาสตร์การพัฒนาโดยการกำกับดูแลของปลัดองค์การบริหารส่วนตำบลและผู้บริหารดังนี้

- (1) สำนักงานปลัดองค์การบริหารส่วนตำบล
- (2) กองคลัง
- (3) กองช่าง
- (4) กองการศึกษา ศาสนา และวัฒนธรรม
- (5) กองสาธารณสุขและสิ่งแวดล้อม

#### การติดตามประเมินผล

การติดตามประเมินผล ตามระเบียบกระทรวงมหาดไทยว่าด้วยการจัดทำแผนพัฒนาขององค์กรปกครองส่วนท้องถิ่น พ.ศ. 2548 แก้ไขเพิ่มเติมจนถึง (ฉบับที่ 3) หมวด 6 ข้อ 28 กำหนดให้ผู้บริหารท้องถิ่นแต่งตั้งคณะกรรมการติดตามและประเมินผลแผนพัฒนาท้องถิ่น ประกอบด้วย

- (1) สมาชิกสภาท้องถิ่นที่สภาท้องถิ่นคัดเลือกจำนวนสามคน

- (2) ผู้แทนประชาคมท้องถิ่นที่ประชาคมคัดเลือกจำนวนสองคน
- (3) ผู้แทนหน่วยงานที่เกี่ยวข้องที่ผู้บริหารคัดเลือกกันเองจำนวนสองคน
- (4) หัวหน้าส่วนการบริหารที่คัดเลือกกันเองจำนวนสองคน
- (5) ผู้ทรงคุณวุฒิที่ผู้บริหารท้องถิ่นคัดเลือกจำนวนสองคน

โดยให้คณะกรรมการเลือกกรรมการหนึ่งคนทำหน้าที่ประธานคณะกรรมการและกรรมการอีก  
หนึ่งคนทำหน้าที่เลขานุการของคณะกรรมการ

**คณะกรรมการติดตามและประเมินผลแผนพัฒนาท้องถิ่น มีอำนาจหน้าที่ดังนี้**

- (1) กำหนดแนวทางวิธีการในการติดตามและประเมินผลแผนพัฒนา
- (2) ดำเนินการติดตามและประเมินผลแผนพัฒนา
- (3) รายงานผลและเสนอความเห็น ซึ่งได้จากการติดตามและประเมินผลแผนพัฒนาต่อ

ผู้บริหารท้องถิ่น เพื่อให้ผู้บริหารท้องถิ่นเสนอต่อสภาท้องถิ่น และคณะกรรมการพัฒนาท้องถิ่น พร้อมทั้ง  
ประกาศผลการติดตามและประเมินผลแผนพัฒนาท้องถิ่นให้ประชาชนในท้องถิ่นทราบในที่เปิดเผยภายในสิบห้า  
วันนับแต่วันรายงานผลและเสนอความเห็นดังกล่าวและต้องปิดประกาศไว้เป็นระยะเวลาไม่น้อยกว่าสามสิบวัน  
โดยอย่างน้อยปีละหนึ่งครั้งภายในเดือนธันวาคมของทุกปี

- (4) แต่งตั้งคณะอนุกรรมการหรือคณะทำงาน เพื่อช่วยปฏิบัติงานตามที่เห็นสมควร

\*\*\*\*\*

ผลการพิจารณาแผนพัฒนาท้องถิ่น (พ.ศ. 2561-2565)

เพิ่มเติมหรือเปลี่ยนแปลง ครั้งที่ 1 พ.ศ. 2563

องค์การบริหารส่วนตำบลปากช่อง อำเภอปากช่อง จังหวัดนครราชสีมา

1. ผลการพิจารณาคณะกรรมการพัฒนาองค์การบริหารส่วนตำบลปากช่อง

- เห็นชอบ ในการประชุมครั้งที่ 1/2563 เมื่อวันที่ 26 มิถุนายน 2563  
 ไม่เห็นชอบ

เหตุผล.....

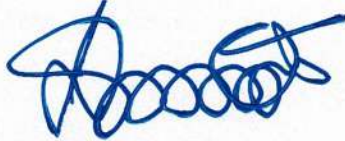

(.....)

นายเสกสันต์ ทองสวัสดิ์วงศ์

นายกองค์การบริหารส่วนตำบลปากช่อง

ประธานคณะกรรมการพัฒนาองค์การบริหารส่วนตำบลปากช่อง

2. ผลการพิจารณาของสภาองค์การบริหารส่วนตำบลปากช่อง

- อนุมัติ ในการประชุมสมัยวิสามัญ สมัยที่ 2 ประจำปี 2563 ครั้งที่ 1/2563 วันที่ 17 กรกฎาคม 2563  
 ไม่อนุมัติ

เหตุผล.....



(.....)

นายประสิทธิ์ อดุทะปา

ประธานสภาองค์การบริหารส่วนตำบลปากช่อง

3. ผลการอนุมัติประกาศใช้

ประกาศใช้เมื่อวันที่ 20 กรกฎาคม 2563



(.....)

นายเสกสันต์ ทองสวัสดิ์วงศ์

นายกองค์การบริหารส่วนตำบลปากช่อง